

UNIVERSITY OF TORONTO



3 1761 00305251 1

UNIV. OF
TORONTO
LIBRARY



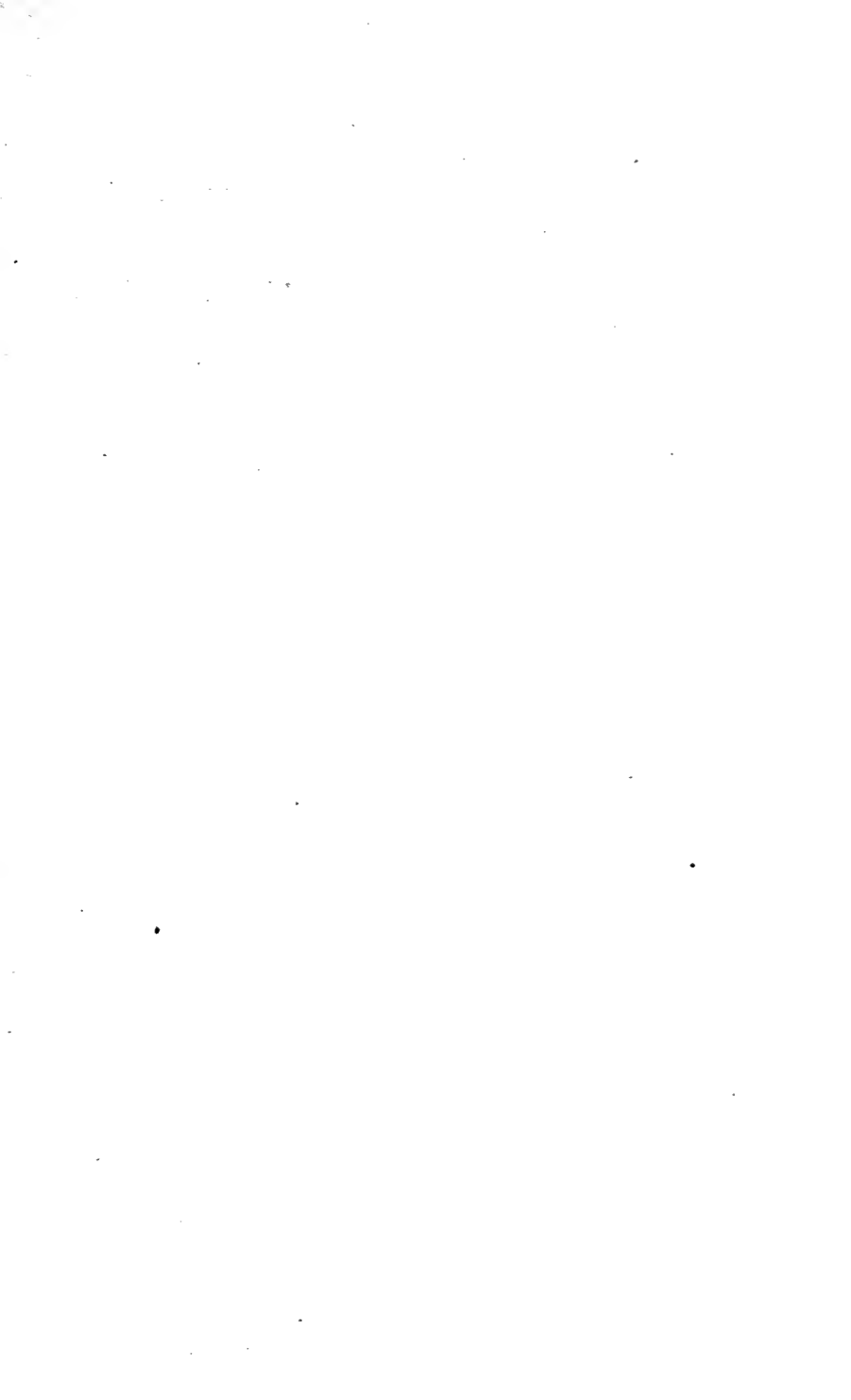

LES VIEILLES

FAMILLES D'YAMACHICHE



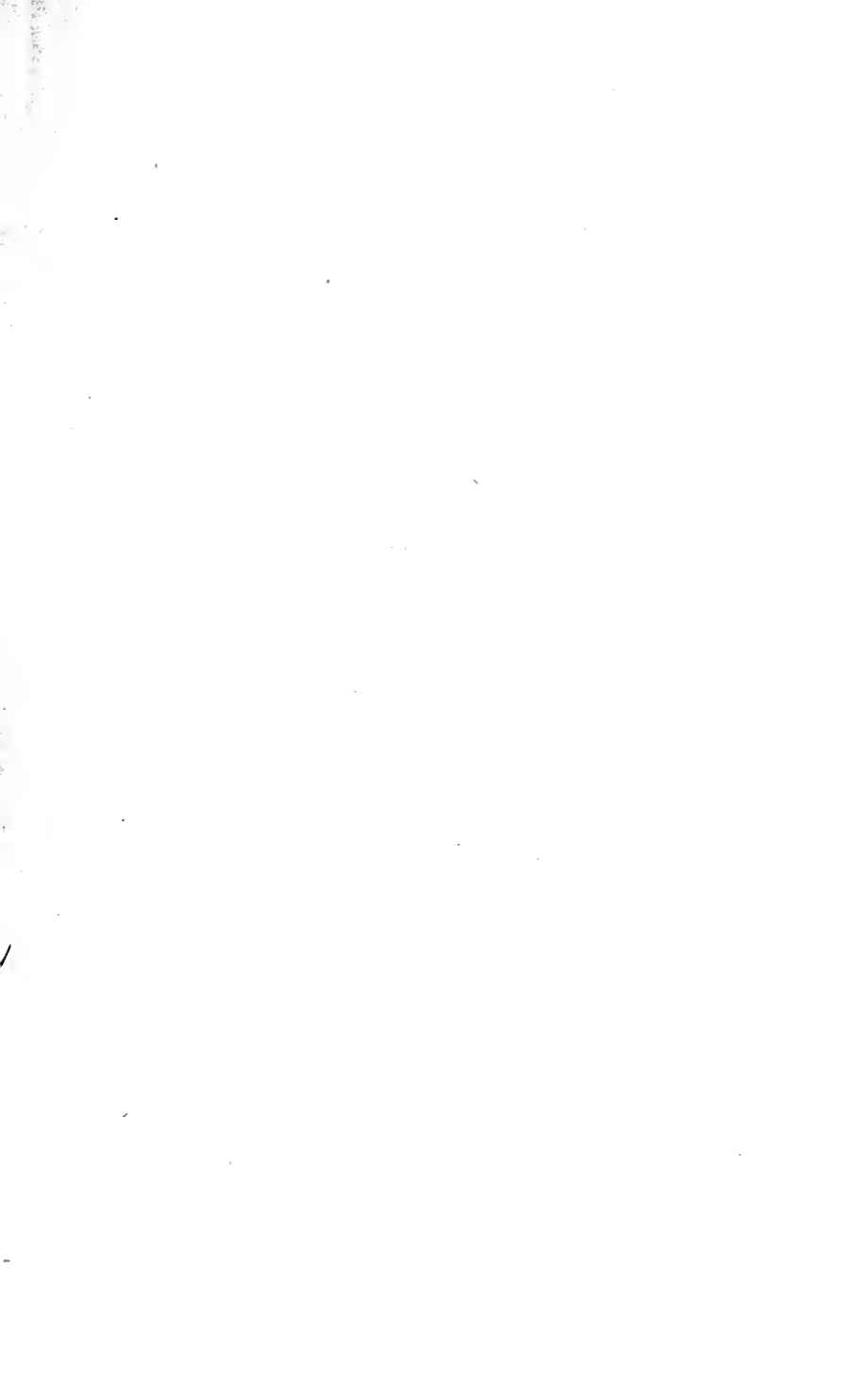



C. D. C.
D442V

LES VIEILLES FAMILLES D'YAMACHICHE

DIX GÉNÉALOGIES

AVEC PREFACE PAR M. RAPHAEL BELLEMARE

ET UNE POESIE DE M. NEREE BEAUCHEMIN

COMPRENANT

LES BLAIS, LACERTE, LAMY, LORANGER, VAILLANCOURT,
GERIN-LAJOIE, BOUCHER, CARBONNEAU,
CARON, COMEAU

PAR

F. L.-DESAULNIERS

Avocat, ancien député fédéral.

TOME PREMIER

48513
1900

Montréal

C. O. BEAUCHEMIN & FILS, LIBRAIRES-IMPRIMEURS

256 et 258, rue Saint-Paul

1898

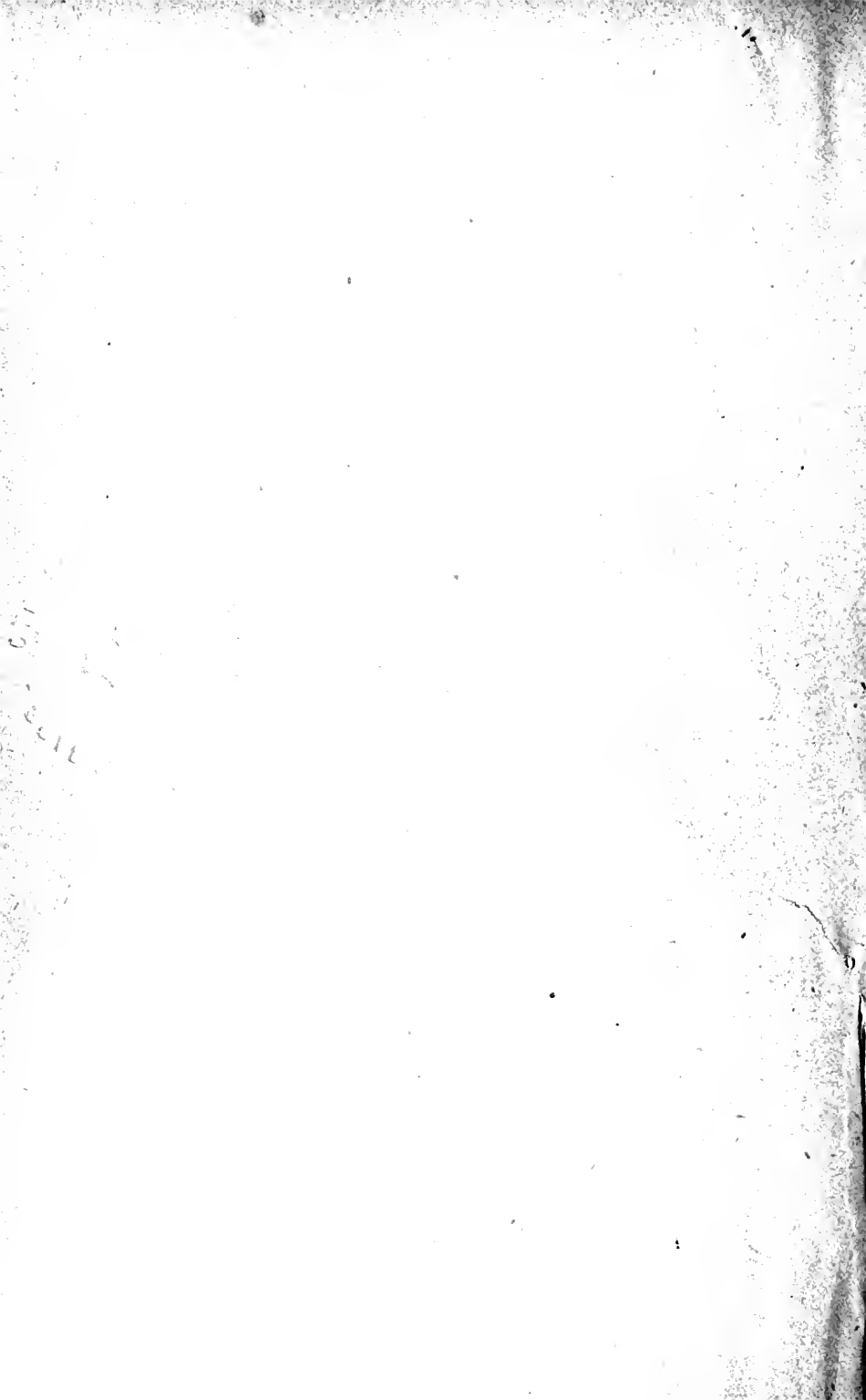

A

L'honorable M. J.-EMERY ROBIDOUX

Secrétaire de la Province de Québec

En souvenir d'une amitié sincère de
vingt-cinq ans.

Ce livre est respectueusement dédié.

L'AUTEUR.

MONTREAL, 15 AOUT 1898.

PRÉFACE

Depuis la publication de l'histoire d'Yamachiche, en 1892, M. F. L.-Desaulniers, avec un zèle très louable, s'est appliqué à refaire ses "tableaux généalogiques" des anciennes familles de cette paroisse. Par de nouvelles et patientes recherches dans les registres paroissiaux du district, il a retrouvé des rameaux des anciennes souches transplantés dans d'autres paroisses, et il utilise ces découvertes en donnant aux tableaux déjà publiés plus d'extension et plus de valeur.

Ajoutons que le nouveau volume, au lieu des six généalogies du premier, en contient dix des plus considérables, toutes de vieille lignée, dont les noms, restés sans tache, sont encore aujourd'hui portés avec honneur.

M. Desaulniers adopte pour ce volume le mode concis d'indications suivi par Mgr Tanguay dans son grand "Dictionnaire généalogique."

Les lecteurs regretteront sans doute que cette préface, comme celle de 1892, ne soit pas écrite par M. le chanoine Caron, qui a si bien fait revivre le passé quelque peu tourmenté d'Yamachiche en écrivant le premier son intéressante histoire.

A titre d'un des plus anciens enfants de cette paroisse, et connaissant bien ma grande vénération pour nos premiers défricheurs, les vrais fondateurs de nos paroisses rurales, M. Desaulniers a voulu que je vinsse, à mon tour, lui offrir une contribution pour ce volume. Je me rends volontiers à son désir, croyant utiles et méritoires tous les travaux de recherches ayant pour but de faire connaître les faits et gestes et honorer la mémoire des anciens.

On a souvent remarqué que le progrès de la colonisation ou du défrichement s'est opéré très lentement en Canada, dans le premier siècle. L'histoire d'Yamachiche le prouve une fois de plus.

Il y avait près d'un siècle que Québec était fondé par Champlain (1608) et près de trois quarts de siècle que Trois-Rivières était occupé par les Français (Laviolette y ayant pris résidence en 1634), avant que les premiers défrichements fussent commencés à Yamachiche, l'une des plus fertiles contrées du Bas-Canada, touchant aux rivages du lac Saint-Pierre, et seulement à cinq lieues en haut des Trois-Rivières.

Comme M. l'abbé Caron l'a bien établi, dans la première édition, tout le terrain que cette paroisse occupe avait été concédé par le roi, dès 1672, à M. Pierre Boucher et à son fils, en deux fiefs et seigneuries, pour services rendus à la colonie, puis un troisième fief, dans les profondeurs, au sieur Dumontier. Mais, à cette époque, il n'était pas facile d'induire les agriculteurs à venir en grand nombre de France au Canada, pays lointain, si près du pôle nord, où l'on était exposé sans cesse aux embuscades des barbares aborigènes. Il ne venait, de fait, à la suite des missionnaires et des officiers du roi, que de braves gens de tous les métiers prêts à faire face à toute éventualité et à tous les périls. Les profits de la traite des pelleteries avec les sauvages avaient fasciné le peuple français beaucoup plus que la fertilité des terres.

Aussi paraît-il évident que peu de nos aïeux émigrés de la vieille France ont fait des défrichements importants dans notre pays. En lisant attentivement les généalogies de M. Desaulniers, on remarquera que les premiers concessionnaires des terres d'Yamachiche, les souches de nos familles, sont presque tous nés en Canada, descendants de Français nés en France. Ce sont donc des Canadiens-Français qui ont pris possession des terrains agricoles, qui ont défriché notre colonie et

Pont peuplée par l'accroissement naturel des familles. Le progrès des défrichements et de l'agriculture a dépendu de ce mode nécessairement lent de peupler un grand pays nouveau, par un nombre restreint de familles, quelque énergiques et fécondes qu'elles fussent.

De nos jours, ce progrès s'opère plus rapidement. Jusque après 1830, il n'y avait que trois églises paroissiales entre le Saint-Maurice et la Rivière-du-Loup, toutes près du fleuve, sur le grand chemin du roi. Elles n'avaient pas de voisines dans les profondeurs vers le nord. Maintenant, nous en comptons six de plus, Saint-Etiennes des Grès, Saint-Boniface de Shawenegan, Saint-Mathieu, Saint-Elie de Caxton, Saint-Barnabé et Saint-Sévère. Ces trois dernières paroisses étaient incluses dans les anciennes limites de Sainte-Anne d'Yamachiche. Le surplus des familles d'Yamachiche se répandait et se répand encore dans ces nouvelles paroisses. Les trois anciennes sont vraiment les mères des six autres.

En 1703, c'était encore la forêt primitive qui couvrait tout ce territoire sauvage où les oiseaux du ciel et les bêtes de la terre prenaient leurs ébats, sans être souvent troublés dans leur possession qui devait être pour eux un paradis de délices. Dans les hautes régions du nord, des eaux séculaires, formant des étangs et des lacs de différentes dimensions, se déversaient par divers courants serpentant à travers bois jusqu'au fleuve Saint-Lanrent, et débouchant dans les méandres du lac Saint-Pierre. Nous avons nommé ces cours d'eau Rivière-du-Loup, rivières d'Yamachiche (grande et petite), rivière aux Glaises, rivière aux Loutres, etc. Les sauvages seuls les avaient fréquentées.

M. l'abbé Caron nous a dit comment et par qui furent commencés les premiers défrichements d'Yamachiche en 1703. Nous sommes maintenant en mesure d'indiquer l'endroit précis où ces colons se sont établis. A défaut des contrats de concession, nous avons un Cadastre officiel de 1685-1709, republié par M. B. Sulte dans l'*Album des*

Trois-Rivières et des environs. C'est une reconnaissance authentique des droits de propriété et d'occupation.

A cette date de 1709, il n'y avait encore, dans les limites d'Yamachiche, que sept terres occupées par des propriétaires ; et les trois frères Gélinas, dont a parlé M. l'abbé Caron, étaient du nombre ; les autres se nommaient : Bourgainville, Lacerte, Blais et Pinot. Ce petit groupe était sur les bords de la Petite-Rivière, près de l'ancien pont reliant aujourd'hui la route à Bezotte au chemin des Petites-Terres, en haut du village actuel. On voit, au sud de la rivière, deux Gélinas et Pinot, et au nord, Blais, Vacher dit Lacerte, Héroux dit Bourgainville, et J.-B. Gélinas dit Bellemare.

La terre de ce dernier, et celle d'Etienne Gélinas, au sud, n'ayant pas encore changé de main (les pères revivant dans leur descendance), rendent facile de constater, sans erreur possible, l'identité de l'endroit où fut livré le premier combat des colons contre les forêts d'Yamachiche, pour ouvrir à la culture le sol qu'elles occupaient depuis l'origine des temps.

Ils étaient donc sept à ce premier combat, d'après le Cadastre, et un seul (Pinot) paraît ne pas avoir survécu longtemps, au moins il n'a pas fait souche à Yamachiche, tandis que les autres y ont laissé de vigoureuses postérités coopérant encore au progrès local dont nous parlons plus haut ; sans compter les branches détachées des troncs qui ont pris racine ailleurs.

Toutes ces familles se sont alliées dans la suite par mariage, de sorte que, en étudiant les généalogies de M. Desaulniers, toutes les familles actuelles d'Yamachiche et celles qui sont originaires de cette paroisse, trouveront des ancêtres communs dans ces premiers colons.

R. BELLEMARE.

NOTES HISTORIQUES

SUR LES COMMENCEMENTS D'YAMACHICHE.

Nous reproduisons ici, du vol. de 1892, la première érection civile de la paroisse de Yamachiche, par l'Intendant Bégon, 1722.

Extrait du Règlement des districts des paroisses de la Nouvelle-France, du 20 septembre, approuvé et confirmé par arrêts du Conseil d'Etat du Roy, 3 mars 1722.

“Gouvernement des Trois-Rivières, Grosbois, dit les Grande et Petite Rivières Ouamachiche. L'étendu de la paroisse de Sainte-Anne, située sur le d. fief Grosbois sera de deux lieues et demie, savoir : demie lieue de front que contien le fief du Sr. d. Gatineau, à prendre du côté d'en bas depuis le fief du Sr. de Tonnancour, en remontant le long du fleuve et lac St.-Pierre jusqu'au dit fief de Grosbois, et deux lieues de front que contien le dit fief de Grosbois, en remontant le long du dit Lac, jusqu'au fief des héritiers du Sr. de Grandpré, ensemble des profondeurs des dits fiefs et de celle du fief des héritiers Dumontier, étant au bout du dit fief de Grosbois, et sera la dite paroisse desservie par voie de mission, jusqu'à ce qu'il y ait un nombre suffisant pour fournir à la subsistance et entretien d'un curé.” (a).

(Signé) “BÉGON.”

La paroisse de Sainte-Anne d'Yamachiche embrassait donc alors l'étendue de trois fiefs, Gatineau, Grosbois et Dumontier. Il importe de reconstituer ces fiefs tels qu'ils étaient à l'origine pour dissiper des obscurités trompeuses et des erreurs devenues multiples.

(a) Le fief Gatineau avait *trois-quarts* de lieue de front, et le fief Grosbois *une lieue et demie et sept arpents*.

Tous les faits qui se rattachent à ces fiefs appartiennent à l'histoire d'Yamachiche.

Les premières concessions seigneuriales sur le Lac Saint-Pierre.

Dans son article intitulé " Des Trois-Rivières à Machiche avant 1760 ", publié dans l'Histoire d'Yamachiche, en 1892, M. B. Sulte nous donne de bien précieux renseignements sur les concessions originales des terres embrassant tout le littoral au nord du fleuve Saint-Laurent et du lac Saint-Pierre, depuis les Trois-Rivières jusqu'à la Rivière-du-Loup.

Nous avons examiné de nouveau ces vieux documents, puisant aux mêmes sources, pour établir des faits qui ne sont plus bien compris. Les délimitations des anciens fiefs ou seigneuries sont oubliées, la position géographique de l'un est confondue avec celle d'un autre, par suite des nombreuses subdivisions survenues dans le cours du temps.

Il en résulte des erreurs historiques nombreuses et plus ou moins graves qu'il devient difficile de rectifier.

Pour ne pas nous tromper, nous avons cru nécessaire de reprendre les vieux titres des concessions primitives des fiefs d'Yamachiche et de ceux qui les avoisinent, pour les mettre à leurs places respectives, afin de mieux comprendre les mutations survenues plus tard. C'est une étude fort aride et ingrate, mais elle est nécessaire pour mettre en lumière une vérité historique.

Avant de l'entreprendre nous avons mis de côté toute idée préconçue, toute opinion déjà formée et même la tradition orale, qui, cependant, ne diffère pas essentiellement de nos conclusions.

A Yamachiche, le nom de Gatineau donné d'abord à un arrière-fief et ensuite à un fief, a été la cause de beaucoup de méprises. Nous allons faire voir que ces deux concessions sont bien distinctes et bien différentes l'une de l'autre.

La première, l'arrière-fief, était un morcellement du fief Grosbois, une concession particulière dont le seigneur conservait la suzeraineté. Si Gatineau avait fait des concessions de terres sur son arrière-fief, ses concessionnaires auraient été les arrière-vassaux du seigneur de Grosbois. La foi et hommage devaient être portés à ce seigneur et non pas au roi ou à son représentant local.

La seconde, le fief Gatineau, était une concession relevant directement du Roi. Ce fait sera démontré par des documents.

Prenons maintenant la suite des fiefs sur le bord du Lac Saint-Pierre :

— Le fief originairement concédé au sieur Godfroy Normanville, devenu plus tard partie de la seigneurie de Tounancourt, partant de la rivière aux Loutres ou de la Pointe-du-Lac, remontait une demi-lieue sur le bord du lac Saint-Pierre.

C'est le point de division entre Yamachiche et la Pointe-du-Lac.

— Le fief de Grosbois, concédé au sieur Pierre Boucher en 1672, dont le milieu était près de la (grande) rivière Ouamachiche, s'étendait trois-quarts de lieue en bas et trois-quarts de lieue et sept arpents en haut de cette rivière.

— Le même jour de la même année, le 3 novembre 1672, une autre concession, de trois-quarts de lieue de front et une lieue de profondeur, est faite au sieur Boucher, fils, depuis la concession du sieur Boucher, père, c'est-à-dire commençant à trois-quarts de lieue plus bas que l'embouchure de la Grande-rivière. Nous dirons plus loin comment cette concession est devenue le fief Gatineau.

— En 1695, 30 juillet, Louis de Buade, comte de Frontenac, concède le fief Grand-Pré, à l'ouest de Grosbois, en ces termes :

“ Ayant égard à laquelle requisition, et en vertu du pouvoir à nous donné par Sa Majesté, avons donné, accordé et concédé, donnons, accordons et concédons au dit Sieur de Grand Pré la dite lieue de terre de front dans le dit lac Saint-Pierre, tenant d'un côté aux terres concédées de la rivière Hyamachiche, et de l'autre à celle de la Rivière-du-Loup, ensemble les isles, islets et battures adjacents, pour en jouir, etc.”

Voilà donc un front considérable, sur la rive nord du lac Saint-Pierre, concédé à deux familles notables des Trois-Rivières : M. Pierre Boucher et ses fils, et M. Godfroy de Tonnancourt et ses pères!

M. de Tonnancourt, héritier du fief Sauvaget et Seigneuret et du fief Normanville, obtint une concession additionnelle pour donner à ses deux fiefs une profondeur uniforme et les réunir ensuite en une seule seigneurie sous le nom de Tonnancourt (1). Cette seigneurie fait la limite Est de la paroisse d'Yamachiche, le fief Normanville touchant celui du sieur Boucher, fils.

Ce dernier fief avait, sur le lac Saint-Pierre:

Un front de.....	$\frac{1}{2}$	lieue.
Concession de Boucher, fils.....	$\frac{3}{4}$	“
Fief Grosbois, Boucher, père.....	$1\frac{1}{2}$	“
Fief Grandpré, Boucher de Grandpré.....	1	“
	<hr/>	
Front total sur le Lac.....	$3\frac{3}{4}$	lieues.

Tous ces fiefs se touchaient et occupaient tout le littoral du lac Saint-Pierre de la Pointe-du-Lac à la Rivière-du-Loup.

Où donc placerons-nous l'arrière-fief concédé par M. Pierre Boucher, seigneur de Grosbois, au sieur Nicolas Gatineau, le 12 septembre 1699, lequel avait aussi un front sur le lac Saint-Pierre ?

Nous avons exhumé cet arrière-fief et toute son histoire des voûtes du Palais-de-Justice de Montréal, où il reposait en paix depuis bien près de deux siècles, dans les cartons du notaire Marien Taillandier. C'était un morceau de terre de douze arpents de front sur le lac, et de quarante-deux arpents de profondeur, superficie de quatre fermes ou métairies ordinaires. Ce petit arrière-fief était enclavé au centre même du fief Grosbois, partant du bas de la Grande-rivière d'Yamachiche, en descendant.

(1) M. Godfroy de Tonnancourt était fils de Godfroy de Normanville ; celui-ci était le gendre de Etienne Seigneuret, et Seigneuret était le gendre de Jean Sauvaget, procureur fiscal aux Trois-Rivières, tous concessionnaires de fiefs compris plus tard dans la seigneurie de Tonnancourt.

**Premiers actes des premiers seigneurs
d'Yamachiche.**

Nous publions ici, textuellement, et tout au long, l'acte de concession de l'arrière fief dont nous venons de parler, afin qu'il ne soit plus possible de le confondre avec le vrai fief Gatineau, situé trois quarts de lieue plus bas.

12 septembre 1699.

Par devant Marien Taillandier, Notaire de la Terre et Seigneurie de Boucherville y résidant, et témoins en fin nommés, fut présent sieur Pierre Boucher, seigneur de Boucherville et de Grosbois, lequel a reconnu volontairement confessé avoir baillé, cédé, quitté et délaissé et transporté et concédé, promis et promet garantir de tout trouble et empêchement généralement quelconque, dès maintenant et à toujours, au sieur Nicolas Gatineau, demeurant aux Trois-Rivières, acceptant, prenant et retenant au dit titre, pour lui, ses hoirs et ayans cause à l'avenir, *une concession de douze arpents de terre de front sur quarante-deux, laquelle terre est située au-dessous de la rivière Ouamachiche, dit de Grosbois, en commençant SUR LE BORD DE LA DITE RIVIÈRE du Grandbois de bout, en descendant en bas jusque au bout des douze arpents de front, et de quarante-deux arpents de profondeur, avec les devantures comme elles ont été concédées au dit Sr. Boucher* ; pour en jouir en pleine propriété par le dit sieur Gatineau, luy, ses hoirs ou ayans cause, *en arrière-fief-noble*, en tous droits, à la réserve d'une rente nette et seigneuriale de quatre minots de bled froment, bon, loyal et marchand, et la dite rente non rachetable, mais se payera tous les ans à la St. Martin d'iver, portable au lieu seigneurial du dit fief de Grosbois, quant il y en aura un de baty, et en attendant aux Trois-Rivières, où il sera indiqué au dit sieur Gatineau, laquelle rente de quatre minots de bled commencera à courir du jour de la St. Martin de l'année prochaine que l'on contera

mil sept-cent, et continuera à l'avenir d'année en année ; de plus sera tenu et obligé le dit Gatineau de porter la foy et hommage au dit fief Grosbois, quand il y en aura un de baty, et en attendant, elle sera portée au dit Boucherville pour la première fois, par le dit Gatineau, ses hoirs et ayans cause à perpétuité, avec le revenu d'une année pour droit de rachat à chaque mutation de possesseurs, suivant la coutume du Vecsain français enclose dans la coutume de Paris ; de plus sera tenu et obligé le dit Gatineau de souffrir tous les chemins nécessaires pour le bien public qui seront jugés nécessaires par le dit seigneur ou ses officiers ; de plus sera tenu et obligé le dit Gatineau d'apporter son bled moudre au moulin du dit seigneur, quand il y en aura un de baty ; et en cas que le dit acquéreur vende ou ait vendu la dite concession, le dit seigneur s'en est réservé la préférence, en remboursant l'acquéreur du pris de son acquisition. Car ainsi, etc., promettant et obligeant, renonçant—fait et passé au dit Boucherville, garde du notaire soussigné, l'an mil-six-cent-quatze-vingt-dix-neuf, le douzième de septembre après-midi ; fait en présence de Gille Papin, marchand, et de Jean Trothié.

	(Signé)	JEAN TROTHIÉ,
BOUCHER,		G. PAPIN.
GATINEAU.		

Voici maintenant le second et dernier acte du sieur Boucher de Boucherville, comme seigneur de Grosbois, le contrat de vente de ce fief à ses petits neveux, MM. Charles et Julien LeSieur :

12 juillet 1702.

Par devant Marien Taillandier, notaire de la terre et seigneurie de Boucherville, sousigné, et témoins enfin nommés, furent présents : Pierre Boucher, escuyer seigneur de Boucherville et de Grosbois, et Jeanne Crevier sa femme de luy suffisamment autorisée pour le fait des présentes, lesquels ont volontairement reconu et confessé, reconnaissent et confessent avoir vendu, quitté, ceddé, et transporté et

delaissé par les présentes, du tout dès maintenant et à toujours, promis et promet garantir de tous troubles, hypothèques et autre empêchement généralement quelconque, au sieur Charles LeSieur et Julien LeSieur, frères demeurant à Batisquant, présent et acceptant, preneurs et retenant au dit titre pour eux, leurs hoirs ou ayans cause, une part de seigneurie seise à la rivière Ouamachiche, de la contenance de *trois cart de lieue et sept arpents de front sur deux lieues de profondeur, à commencer à sept arpents audessus de la ditte rivière Augmachiche, et trois cart de lieue au dessous*, et au même rumb de vent et mêmes lignes que les terres des seigneurs d'allantour suivront, au charges, clauses et conditions qui sont portées au contrat d'acquisition que mon dit sieur Boucher a eu de Mr. Talon, Intendant pour Sa Majesté, en date du troisième novembre mil-six-cent-soixante-douze, que mon dit sieur Boucher leur met entre les mains et autres pièces qu'ils ont reçu; mon dit sieur et Damoiselle Boucher mettent les dits acquéreurs du tout en son lieu et place et de la même manière qu'il tient le dit fief du Roy, aux mêmes foy et hommage portés au dit contrat, sans rien réserver ny retenir aucune chose *que de lesser le dit sieur Nicolas Gatineau jouir d'une concession que mon dit sieur Boucher a donné au dit Gatineau dans la ditte terre*, suivant son contrat d'acquisition passé par devant le dit notaire, en date du douzième septembre mil-six-cent-quatre-vingt-dix-neuf, qui est de douze arpents de terre de front sur quarante-deux de profondeur, en arrière-fief, outre une rente de quatre minots de bled de rentes et autres droits, que les dits acquéreurs recevront tous les ans, eux et leurs hoirs comme recevait mon dit sieur Boucher; et relèvera le dit Gatineau des dits acquéreurs, comme il faisait cy-devant de mon dit sieur Boucher.

Cette vente, cession, transport faits aux clauses cy-dessus, et en outre, moyennant le prix et somme de huit-cent livres, monaye de ce pays que les dits acquéreurs ont payé contant au dit sieur Boucher, chacun quatre-cents livres que mon dit sieur Boucher a reçu. Présents, le dit notaire et témoins, dont il les acquitte et tous autres, au moyen de quoy ils pourront jouir de la ditte seigneurie pleinement et paisiblement, eux, leurs hoirs à perpétuité de cejour et à l'avenir comme

bon leur semblera, au moyen des présentes. Car ainsi a été convenu entre les dites parties, dont etc.; fait et passé au dit Boucherville, en la maison seigneuriale du dit Boucherville, l'an mil-sept-cent-deux, le premier jour de juillet après-midi, en présence de Jean Lebourhis, menuisier, et Pre. Barrau, demeurant au dit Boucherville, témoins soussignés avec les dites parties et notaire suivant l'ordonnance.

	(Signé)	BOUCHER,
CHARLES LESIEUR,		JEANNE CREVIER,
JULIEN LESIEUR,		JEAN LEBOURHIS,
P. BARRAU.		

TAILLANDIER, notaire.

Nous avons nous-mêmes copié ces actes dans les minutes du greffe Taillandier, déposé dans les archives de Montréal; et nous avons souligné les désignations des propriétés concédées et vendues, sur lesquelles nous voulons appeler plus particulièrement l'attention des lecteurs.

Nous les publions au complet parce qu'ils sont les premiers actes des seigneurs propriétaires des terres de la paroisse d'Yamachiche, et aussi parce qu'ils sont en même temps une base sûre pour bien interpréter les actes subséquents dont ils nous donnent la clef.

Pendant que le premier Cadastre de 1685-1709, était en voie d'exécution, par ordre du Roy, ou plutôt par ordre du comte de Pont-Chartrain, son ministre et secrétaire d'Etat, les propriétaires de fiefs concédés depuis quinze à vingt ans, et encore sans aucun défrichement, durent s'émouvoir quelque peu et s'empressez d'agir pour faire apparaître des concessions sur le plan cadastral de chaque fief. Question de conserver leurs titres et leurs droits.

Dans ces circonstances M. Boucher concéda à Gatineau cet arrière-fief, au beau milieu de son fief Grosbois. Ce n'était pas assez pour un homme d'action comme M. de Boucherville. Après trois ans, voyant que Gatineau n'avait pas encore fait d'établissement sur son arrière-fief, il résolut de mettre ses jeunes neveux à l'œuvre et leur vendit son fief Grosbois, avec tous les droits, titres et privilèges que lui conférait l'acte de concession de 1672, acte signé par le représentant du Roi dans ce pays, l'intendant Talon.

Les premiers colons et les premiers défrichements d'Yamachiche.

Les nouveaux seigneurs, MM. Charles et Julien Lesieur, plus actifs que Gatineau, ne tardèrent pas à trouver des colons énergiques et vigoureux, prêts à venir prendre des concessions de terre à Yamachiche et y mettre aussitôt *hache en bois* ; ce qui fut fait dès l'année 1703, un an après l'acquisition de la seigneurie.

“ Nous sommes vraiment heureux, dit M. l'abbé Caron, de pouvoir donner à nos lecteurs les noms de ces premiers et hardis défricheurs : c'étaient Etienne, Jean-Baptiste et Pierre Gélinas, trois frères venus du Cap-de-la-Madeleine. Ajoutons à ces trois noms celui de Charles Lesieur lui-même, qui dut accompagner et guider ses nouveaux censitaires, ou qui, du moins, arriva seulement quelques mois après eux.”

M. l'abbé Caron fait ensuite connaître suffisamment ce qu'étaient ces deux familles, et les noms différents sous lesquels elles se sont propagées à Yamachiche.

Nous abordons maintenant une question sur laquelle les opinions ont été quelque peu partagées et que, pour cela même, nous avons été dans l'obligation d'étudier minutieusement.

Est-ce à la Grande-Rivière d'Yamachiche où à la Petite-Rivière que les premiers défrichements ont été faits ?

Nous répondons : c'est à la Petite-Rivière ; et les deux actes cités plus haut viennent à notre aide pour le démontrer.

En 1703, Gatineau avait encore ses droits sur l'arrière-fief de la Grande-Rivière, droits retenus par l'acte de vente de la seigneurie aux MM. Lesieur. Ceux-ci n'en étaient que les seigneurs suzerains, sans droit d'occupation ou de concession, ils devaient laisser Gatineau en jouir “pour luy, ses hoirs et ayans cause.”

M. Charles Lesieur n'a donc pas pu, en 1703, conduire ses premiers colons sur des terres où il n'avait pas encore le droit de s'établir lui-même, ni de faire des concessions à qui que ce fût.

Il l'eût peut-être préféré, mais cet empêchement du moment le força de remonter jusqu'à la Petite-Rivière pour y établir ses premiers censitaires, lesquels n'eurent pas cause de regretter, dans la suite, cette décision providentielle, étant tombés là sur les meilleures terres d'Yamachiche. Leurs descendants les occupent encore aujourd'hui.

Ce fait suffit à lui seul pour déterminer, sans erreur, le point de la Petite-Rivière où s'est opéré le premier défrichement, où se sont groupés aussitôt les autres pionniers de la seigneurie de Grosbois ; et ce point, c'est le village actuel d'Yamachiche. On peut donc dire qu'ils ont été heureux dans leur choix, soit qu'ils fussent bons juges des qualités du sol, soit que la Providence ait seule dirigé leurs pas.

Il est admis, croyons-nous, que les trois frères Gélinas sont venus les premiers à la Petite-Rivière d'Yamachiche, et nous les trouvons sur le Cadastre de 1709, établis sur cette rivière, en compagnie de quatre autres défricheurs sur des terres voisines. Ce Cadastre n'indique pas encore un seul établissement à la Grande-Rivière ; on y lit simplement *fief Gatineau*, à l'alignement du petit arrière-fief. C'est une preuve que ce terrain n'était pas encore en la possession des seigneurs Lesieur.

Gatineau devait naturellement attendre une compensation avant de s'en dessaisir.

Il est cependant certain que MM. Lesieur en eurent la propriété peu de temps après.

M. Sulte dit : " Nous arrivons à 1707 pour trouver Jean-Baptiste " Gatineau en possession légale du fief qui porte son nom ; il y eut à " cette date un bornage officiel exécuté entre Lesieur et Gatineau, " entre les fiefs Grosbois et Gatineau."

Ce bornage officiel doit avoir été fait en vue de l'acquisition du fief appartenant à Boucher, fils, voisin à l'est du fief Grosbois ; puisque le fief Gatineau est exactement la concession faite au sieur Boucher, fils, le 3 novembre 1672, comme le prouve la note suivante publiée en tête de l'acte, dans les " Documents relatifs à la tenure seigneuriale ", page 31, vol. I :

" Le sieur Boucher, à qui cette concession a été faite, l'a vendue au " sieur Gatineau, suivant le contrat passé par-devant Lepailleux,

“ notaire à Montréal, le 28 juillet 1712, moyennant la somme de
 “ 200 lb. monnaye du pays, énoncé dans l’acte de foy et hommage que
 “ le sieur Gatineau a rendu pour le dit fief” (Sic).

Quand, en 1750, Mlle Gatineau voulut obtenir une concession
 additionnelle de quatre lieues de profondeur, sur le même front que
 celui de ce fief qui n’avait qu’une lieue de profondeur, elle donna,
 dans sa requête, la même date à la seigneurie de son père. Voici
 l’acte faisant droit à sa prière :

“ Vu la requête à nous présentée par Dlle Marie Josephe Gati-
 “ neu-Duplessis contenant qu’en 1712 feu S. Gatineau, son père, fut
 “ mis en possession d’une seigneurie, nommée le fief Gatineau, située
 “ sur le lac Saint-Pierre, et que, comme elle souhaiterait avoir une
 “ prolongation au dit fief, elle nous supplie de lui accorder un titre
 “ de concession à son nom, de quatre lieues de profondeur, derrière
 “ celle du dit fief, sur le même front d’yceluy ; pour en jouir par elle
 “ au clauses et conditions ordinaires ; à quoy ayant égard, Nous, en
 “ vertu du pouvoir à nous donné par Sa Majesté, avons accordé et
 “ concédé, accordons et concédons à la dite Dlle Gatineau la dite
 “ étendue de terrain de quatre lieues de profondeur derrière celle du
 “ dit fief Gatineau, sur le front d’yceluy ; pour en jouir par elle, ses
 “ hoirs et ayans cause, à perpétuité, à la charge, etc., etc.”

(Signé)

LAJONQUIÈRE et
 BIGOT.

Le bas de ce fief est la Rivière-aux-Glaises, et la prolongation
 s’étend à Saint-Barnabé.

D’après les documents cités, c’est en 1712 que le fief de Boucher,
 fils, est devenu fief Gatineau par un acte de vente passé par Lepail-
 leur, notaire à Montréal, le 28 juillet. Il y avait eu, les années
 précédentes, des travaux de bornage et des arrangements prépara-
 toires, entre Lesieur et Gatineau. En l’absence des actes qui ne sont
 plus dans le greffe de Lepailleux, aux archives de Montréal (deux actes
 manquant, au moins à la place qu’ils devraient occuper), il est raison-
 nable de penser que la vente du fief, de Boucher à Gatineau, devait être

accompagnée d'une rétrocession ou abandon de l'arrière-fief de la Grande-Rivière d'Yamachiche, puisque vers cette époque les Lesieur purent venir établir leur résidence seigneuriale dans les limites de l'arrière-fief et faire commencer les défrichements de la Grande-Rivière.

La présence des seigneurs en cet endroit, point central sur le front du fief de Grosbois, y attira des colons formant avant longtemps un groupe plus considérable que celui de la Petite-Rivière où les habitants avaient commencé des défrichements dès l'année 1703. — C'est sans doute pour cette raison, et pour la convenance des seigneurs, que la première chapelle et la première église de la paroisse ont été bâties à la Grande-Rivière; l'obstacle créé par la propriété de Gatineau n'existait plus.

**Premier Cadastre terminé en 1709,
plan d'Yamachiche.**

Nous avons cité ce Cadastre de 1709, comme pièce officielle, faisant preuve de l'existence, à cette date, de concessions sur la Petite-Rivière, et constatant que Gatineau était encore alors en possession de son arrière-fief de la Grande-Rivière.

Nous devons cependant signaler de graves erreurs dans le plan qu'il nous donne d'Yamachiche. On était alors encore en pleine forêt et les bornages devaient être invisibles. Il faut croire de plus que les officiers du Cadastre n'avaient pas leurs compas dans l'œil, et que leurs instruments de précision et d'orientation devaient être bien imparfaits.

Informés que Gatineau possédait un arrière-fief à la Grande-Rivière, ils prennent son alignement à l'ouest de l'embouchure de la Grande-Rivière, tandis qu'il devait être à l'est et ne la traverser qu'un peu plus haut; puis ils lui taillent, sans mesure, dans les grands bois, un fief d'assez large dimension, dans lequel ils placent tout Yamachiche. Ensuite ils donnent à Grandpré les trois-quarts

de lieue appartenant à Grosbois, en haut de la Grande-Rivière, dans les limites desquels se trouve la Petite-Rivière. Grosbois semble avoir été absorbé par Gatineau et Grandpré. Si on avait lu les actes de concession cités ailleurs, on n'en a guère tenu compte, en mesurant le terrain pour le diviser.

De plus, on a mal orienté les concessions des cultivateurs, en leur donnant des lignes parallèles au fleuve, et on les a placées trop près de l'embouchure de la petite rivière, dans un endroit qui est inondé le printemps et l'automne, qui n'a jamais été habité, et qui est, encore aujourd'hui, le commencement de la commune. Il fallait les placer de 20 à 30 arpents plus haut. Il est évident que les auteurs de ce plan n'avaient pas exploré la Petite-rivière, n'avaient pas remonté assez loin sur ces bords, pour se rendre compte des déviations de son cours.

Cette petite rivière descend du nord, mais avant d'arriver à la route du village elle court au moins une demi-lieue du nord-est au sud-ouest, faisant alors une courbe pour aller tomber dans le fleuve dans une direction du nord au sud. La commune commence près de cette courbe. Et les terres concédées alors sur la rivière ont des lignes perpendiculaires et non parallèles au fleuve.

Il y a près de deux lieues de la Petite-Rivière-Machiche à la Rivière-du-Loup, et sur le plan du cadastre, il n'y a que deux longueurs de terre, celles de la Rivière-du-Loup tombant obliquement sur le bout de celles d'Yamachiche ; tandis que les terres de la Rivière-du-Loup, fief Grand-Pré, comme celles d'Yamachiche, fief Grosbois, ont en profondeur, au moins généralement, des lignes parallèles à celles des fiefs, perpendiculaires au cours du fleuve ; elles sont donc faussement orientées sur le plan, ce qui autorise à croire qu'il a été dressé sur des données très incorrectes, si elles n'ont pas été mal interprétées.

Quant au premier groupe de défricheurs d'Yamachiche, ce cadastre peut tromper quiconque n'est pas familier avec la localité et qui ne sait pas qu'on retrouve les mêmes colons qui y sont nommés, avec les mêmes voisins, sur les premières terres habitables de la Petite-Rivière, une trentaine d'arpents plus haut qu'elles sont placées sur le plan, et dans une orientation différente.

Cependant, sous plusieurs rapports, c'est un document précieux à conserver. S'il pêche contre l'exactitude dans les détails, les indications générales sont d'une grande valeur, pour l'histoire de cette époque.

Un souvenir de Saint-Barnabé.

Saint-Barnabé est aujourd'hui la plus importante des paroisses détachées de celle d'Yamachiche. Nous avons connu le territoire qu'elle occupe au temps où il n'y avait qu'un seul chemin d'ouvert pour le service de deux rangées de terres qui y aboutissaient. C'était le rang Saint-Joseph, concession d'Yamachiche la plus éloignée de l'église ; les terres n'en étaient encore qu'à demi défrichées. Tout le nord était couvert d'une grande et belle forêt où les habitants d'Yamachiche allaient faire le sucre d'érable, tous les printemps.

Le rang Saint-Joseph avait déjà cependant des habitants très prospères, presque à l'égal des habitants d'en bas. Notons, de suite, une particularité remarquable.

Parmi cette petite population de braves et hardis défricheurs, continuant la guerre contre la forêt dans les profondeurs vers le nord, se trouvaient trois frères Gélinas, descendant d'Etienne, l'aîné des trois Gélinas venus les premiers à la Petite-Rivière d'Yamachiche, en 1703. Comme les trois frères de la Petite-Rivière, ils étaient voisins ; deux, Joseph et Antoine, à l'ouest du chemin, et Luc à l'est, vis-à-vis ses frères. Ces trois hommes étaient des plus notables de cette colonie naissante au milieu des bois, la future paroisse de Saint-Barnabé. Ils passaient aussi pour être les premiers arrivés dans ce canton, avec un nommé Breton, venu de la Pointe-du-Lac. Ce rang portait et porte encore le nom de SAINT-JOSEPH, patron de l'aîné des trois frères.

— Joseph Gélinas, homme très digne et bien doué des dons de l'intelligence, dirigeait ses cultures avec une rare énergie. Peu de Canadiens ont eu des familles plus nombreuses que la sienne et favorisées d'autant de talents distingués. Il a donné à la classe instruite de notre province, un notaire, trois prêtres, dont l'un est Jésuite, et un autre élevé à une haute dignité dans l'église de Nicolet, deux

négociants, et un journaliste, homme de lettres fort remarqué et estimé de son vivant (1).

— Luc Gélinas, (on l'appelait Saint-Luc) d'une taille imposante et d'une physionomie grave et douce, était aussi doué d'une forte intelligence et d'un jugement droit et sûr. Ses conseils avaient un grand poids et souvent rétablissaient la paix entre des voisins en désaccord. Quand on ne s'entendait pas sur une question litigieuse, on se disait : "Allons demander à Saint-Luc ce qu'il en pense"; et son jugement était accepté.

— Antoine Gélinas, le plus jeune des trois, était un autre type. Il avait une jambe plus courte que l'autre et boîtaït un peu. Cette disgrâce ne l'empêchait pas d'être le plus joyeux des hommes. Il avait l'esprit des bossus, faisant farce et comédie de toute chose. Il fallait rire en sa présence; il déridait les fronts les plus sombres par ses saillies sur tous propos. Il était cependant attentif à ses travaux, bon et d'un commerce agréable. Aussi a-t-il vécu très vieux, jouissant de la considération et de l'estime générale.

Dans les premiers temps, le chemin de Machiche à Saint-Joseph passait à la Petite-Cadie, et de là par un sentier à travers les bois, assez large pour les voitures, mais difficile à cause des ravines dont les bords n'avaient pas encore été abaissés. La côte à Bournival était la plus renommée pour ses descentes et ses montées périlleuses. Elle portait le nom d'un cultivateur dont la résidence était placée sur le haut bord de la ravine, comme un phare sur le haut d'une falaise. Quand on arrivait en face de la maison Bournival, on avait passé le Rubicon, la cavée redoutable; il fallait alors faire halte pour reprendre haleine.

Aujourd'hui la côte à Bournival n'est plus reconnaissable; son pont est élevé et ses montées sont en pente douce. Tout le chemin, de Yamachiche à Saint-Barnabé, est bon et sûr, autant que ceux des plus anciennes paroisses.

Autrefois, avant d'arriver à la grande côte, peu de distance au sud, on voyait une habitation dont le propriétaire, avait défriché un morceau de terre. On l'appelait *P'tithomme Dédaïs*.

(1) Les trois prêtres sont : feu Philippe, Raphaël, jésuite, et Mgr. Isaac Gélinas; les négociants, Sévère et Jean; le journaliste est le célèbre Evariste Gélinas, plus connu sous le pseudonyme de *Carl-Tom*. Ces frères Gélinas sont cousins germaines de feu Antoine Gérin-Lajoie et de M. Raphaël Bellemare.—*Note de F. L.-Desaulniers.*

— Un peu plus bas, près d'un ruisseau, une petite maison servait de logis et de boutique à un grand vieillard qui avait parcouru *les pays d'en haut*. On le nommait le *Père Sioux*. Sa boutique était principalement une manufacture de sabots, qu'on allait acheter chez lui, durant l'hiver. Pendant l'été, il avait une autre installation rustique, sur le bord du lac, et un canot, pour faire la pêche. On disait qu'il vivait de poisson, durant l'été, et de lièvre et de perdrix, durant l'hiver.

Cet excentrique personnage, vivant toujours isolé du monde et toujours occupé de choses utiles, n'avait pas mauvaise réputation, et les enfants mêmes le respectaient. Si notre mémoire ne nous trompe pas, il était natif de la paroisse et d'une famille respectable connue sous le nom de l'"Allemand Gina", ou Gélinas.

— Dans un autre endroit de la route, encore plus isolé, on voyait, dans la lisière du bois, un rond de quelques perches de diamètre où les arbres avaient été abattus et remplacés par une maisonnette apparemment construite avec leurs troncs. Cet abattis apparaissait comme un *trou* dans la forêt. L'individu qui occupait la maisonnette se nommait Laglanderie, et, comme on ne connaissait pas son nom de baptême, on l'appelait *P'tit Trou* Laglanderie. Il n'avait pas de défrichement et nous ne savons plus de quelle industrie il vivait. Probablement de chasse.

Le nom de Laglanderie à Yamachiche étant toujours précédé de celui de Rivard, ce *P'tit Trou Laglanderie* pouvait bien être un descendant de "Joseph Rivard, qui, suivant la tradition citée par M. l'abbé Caron, passa trois années entières sans voir un seul être humain, si ce n'est un chasseur qu'il entrevit un certain soir." *P'tit Trou* avait au moins hérité du même goût pour l'isolement.

Les ours étaient nombreux dans les grands bois des environs, et la jeunesse considérait ces solitaires comme des phénomènes de bravoure.

CONCLUSION.

Voici maintenant les conclusions qui ressortent des documents et parties de documents que nous avons cités, dans les pages précédentes :

1° Deux morceaux de terre, dans la paroisse d'Yamachiche, ont porté le nom de Gatineau ; l'un enclavé dans le fief Grosbois, arrière-

fief de 12 arpents de front par 42 de profondeur, comprenant le bas de la Grand'Rivière et relevant du seigneur de Grosbois ; l'autre, borné par la limite Est du fief Grosbois, et descendant trois quarts de lieue plus bas, ayant une profondeur d'une lieue à partir du Lac Saint-Pierre, concession royale, originairement faite au sieur Boucher fils, le 3 nov. 1672.

2° Ce dernier fief a été vendu à Gatineau, le 28 juillet 1712, sous le nom de fief Gatineau, et, vers cette date, les seigneurs de Grosbois, MM. LeSieur ont obtenu de Gatineau l'abandon de l'arrière-fief qu'il possédait, à la Grand'Rivière Yamachiche.

3° Avant ce désistement de Gatineau les MM. LeSieur ne pouvaient, ni occuper eux-mêmes, ni concéder des terres au bas de la Grand'Rivière, étant tenus, par l'acte d'acquisition de la seigneurie de Grosbois, de laisser Gatineau jouir de son arrière-fief pour lui, ses hoirs et ayant cause, etc.

4° Par suite de cet empêchement péremptoire, tous les colons établis à Yamachiche, de 1703 à 1709, ont pris des terres sur la Petite-Rivière, et sont, de fait, les premiers défricheurs et les premiers habitants d'Yamachiche.

Leurs noms sont inscrits sur le cadastre de 1709, et l'on savait déjà, par la tradition constante, que Etienne Gélinas, Jean-Baptiste Gélinas dit Bellemare, et Pierre Gélinas dit Lacourse étaient des premiers arrivés, et que Chs. Le Vacher dit Lacerte, Héroux dit Bourgainville, et Jacques Blais les avaient suivis de près.

Nous ne saurions dire lequel de ces pionniers a frappé le premier coup de hache, ni lequel a dormi le premier dans sa maison, sur la Petite-Rivière ; cela nous importe peu. Nous aimons autant penser qu'ils ont tous commencé la lutte ensemble, et qu'ils sont venus de compagnie, prendre possession de leurs logements. Il nous parait guère admissible qu'une jeune famille aurait eu la témérité de passer seule un hiver canadien, au milieu des bois, à cinq lieues de Trois-Rivières, sans autre moyen de communication que celui de la raquette ! On ne pouvait pas avoir déjà perdu le souvenir des massacres des sauvages, en tous lieux, et même tout près de cette petite rivière.

Suivant la coutume canadienne, les jeunes gens qui vont prendre des terres dans nos forêts, pour les mettre en culture et y fixer leurs résidences, ne s'y établissent pas à demeure, le lendemain. Ils y font d'abord des abattis, équarissant, en même temps, les bois de charpente pour les constructions indispensables, premiers travaux qui ne sont qu'une prise de possession. Ils ne laissent définitivement le foyer paternel, ou les domiciles qu'ils occupent avec leurs familles, que quand la nouvelle maison est habitable et qu'il y a assez de défrichement de fait pour tirer de la terre les produits nécessaires à leur subsistance. Il faut quelques années pour en arriver à ce point.

Les premiers colons d'Yamachiche ont dû donner l'exemple de cette sage coutume. Pendant la période de leurs travaux préliminaires leurs enfants ne naissaient pas à la Petite-Rivière d'Yamachiche, mais au Cap-de-la-Madeleine, bien que leurs pères fussent déjà en possession de leurs terres, occupés à préparer des cultures et à construire des résidences, etc.

Leurs familles y étaient cependant avec eux, dès 1705; ce qui nous paraît une preuve d'activité remarquable de la part de ces jeunes et vigoureux cultivateurs.

Que leurs descendants bénissent leur mémoire et se fassent un devoir et un honneur d'imiter leur courage, de respecter, d'honorer et de pratiquer leurs vertus.

Nous avons limité notre étude à la période obscure des premiers temps d'Yamachiche, l'histoire générale, religieuse et anecdotique de la paroisse, ayant été faite et bien faite par M. l'abbé Caron, dans le volume de 1892.

Si quelques-unes de nos conclusions diffèrent quelque peu des siennes, c'est que nous avons eu l'avantage de consulter des documents anciens, qui lui manquaient alors.

Ces conclusions, que nous donnons aujourd'hui comme des vérités historiques, ne s'accordent pas, non plus, avec certaines impressions publiées par nous-mêmes, avant d'avoir touché et bien examiné ces pièces probantes.

R. BELLEMARE.

PATRIE INTIME

Rien ne m'est cher comme le val
Où, par-dessus tous les toits, brille
 La riche aiguille
De mon pieux clocher natal.

Est-il terre au plus doux parfum,
Terre plus belle, plus sacrée,
 Plus adorée,
Que l'intime berceau commun !

Mon pays, il est sans pareil :
Juin d'un si beau vert le couronne,
 Et chaque automne
Le drape d'un or si vermeil.

Ce vert triomphe des rameaux,
Et cette gloire végétale
 Qu'octobre étale,
Sont à mes yeux toujours si beaux !

Et puis, à l'ombre de ces toits
Si gais, si jolis, la famille
 Vit si tranquille !
Nos bonnes gens sont si courtois !

*
* *

Chez nous, partout rayonne encor
La naïve foi des ancêtres ;
 Grâce à nos prêtres,
Nous garderons ce cher trésor.

Ici, nul tripot, nul taudis,
Nul cabaret. Mais notre église,
 Merveille exquise,
Est belle comme un paradis.

Venez voir, un jour de soleil,
 Le ciel léger de sa coupole
 Par où s'envole
 Un chœur d'anges au front vermeil.

Aux rayons des lampes sans fin,
 Mystérieuses, les statues
 Semblent vêtues
 De quelque voile d'argent fin.

Et l'âme, en la blanche clarté
 De cet asile de silence,
 Sent la présence
 D'une douce divinité.

Cette crypte au riche tombeau,
 Nous rappelle les catacombes
 Avec leurs tombes
 Et leur perpétuel flambeau.

Dans sa robe aux dentelles d'or,
 La Sainte, la vierge martyre,
 D'un doux sourire,
 Immortelle, sourit encor.

Dorion, d'un crayon savant,
 Traça l'harmonieuse abside :
 L'œuvre, splendide,
 Révèle l'artiste fervent.

Le saint prêtre aimé, sous l'autel,
 L'étoile au cou, dort. La pensée
 Qu'il a fixée
 Dans le marbre, est d'un immortel.

*
 * *
 *

C'est le soir. L'airain de la tour
 Tinte : six cloches argentines,
 Comme à matines,
 Répondent, sonnans tour à tour.

Sur les hameaux et sur les prés,
Dans la fraîche odeur des prairies,
Les sonneries
Voguent par les airs empourprés.

C'est l'heure où les moissonneurs las,
Sur les mouvantes charretées,
Tout pailletées,
Dévalent les coteaux lilas.

L'air est plein de rumeurs, de chants,
De cris lointains, d'éclats de rire.
Puis-je décrire
Le charme des soirs et des champs ?

Là-bas, au son du violon,
La noce rustique, en cadence,
Galoce, danse,
Et saute et balle du talon.

Dans la rue, ici, moins de bruit :
Des couples jasant à voix basse,
Et, dans l'espace,
Le souffle endormeur de la nuit.

Rieuses, sur le grand perron
Des petites villas bourgeoises,
Les villageoises
Babillent, assises en rond.

O les chers logis familiers,
Avec leurs fenêtres fleuries,
Leurs galeries,
Leurs larges seuils hospitaliers !

Par intervalles, dans l'écho,
L'oreille écoute la musique
Mélancolique
Du mélodieux piano.

Le jour fuit. Sur le lac serein,
Une lointaine voix sonore
Répète encore
Le chant triste et doux de Gérin.

* * *

Si, d'aventure, vous portez
Vos pas, vers ces lieux où ma muse
D'un rien s'amuse,
Ne fût-ce qu'une heure, arrêtez.

Quand vous aurez vu l'horizon,
Où, dans sa paix accoutumée,
L'idylle aimée
Nous enchante en toute saison ;

Quand, sous leurs chapeaux printaniers,
Vous aurez vu nos jeunes filles
Aussi gentilles
Que les bergères de Téniers ;

Quand vous aurez franchi le seuil
Où l'hospitalité champêtre,
Sans vous connaître,
Vous fait le plus riant accueil ;

Alors vous devrez, franchement,
Avouer que l'on peut, sans crime,
Dans mainte rime,
Vanter un endroit si charmant.

NÉRÉE BEAUCHEMIN.

Yamachiche, 26 juillet 1898.



BLAIS

1669, (12 oct.) SAINTE-FAMILLE¹, I.-d'Orléans.

I. BLAIS, PIERRE, b 1639, fils de Mathurin et de Françoise Pénigaud, de Dam, évêché d'Angoulême; s 18 fév. 1700, à Saint-Jean², I.-O.

1^o PERREAULT, Anne, b 1663 (Jean et Jeanne Valta), de Saint-Sulpice, Paris; s¹ 30 juin 1688.

Martin, b¹ 28 août 1670.—*Pierre*, b¹ 16 et s¹ 17 mars 1672.—*Pierre*, b¹ 18 fév. 1673; m 1695, à Françoise Beaudoin.—*M.-Anne*, b¹ 9 juin 1675.—*Antoine*, b¹ 25 fév. 1677; m 9 nov. 1705, à Jeanne Lamy, à Saint-Michel.—*Jacques*, b² 8 avril 1682; 1^o m 30 juin 1713, à Angélique-Lse. Cartier, à Trois-Rivières³; 2^o m à M.-Lse. Sévigny.—*Jean*, b³ 2 nov. 1685; m à Geneviève Martin.—*Marguerite*, b³ 30 juin 1688; m 1710, à Etienne Lamy (Pierre et Renée Picard); s 6 mai 1765, à Yamachiche.

1689, (5 juin) SAINT-JEAN², I.-O.

2^o ROYER, Elizabeth, b 1669; remariée² 16 nov. 1700, à Robert Pepin.

François, b² 27 mai 1691; m 7 janv. 1727, à Québec,⁴ à M.-Anne Amelot; s⁴ 13 avril 1753.—*Alexis*, b² 8 avril 1693; s 3 mars 1722, à Kaskakia; il fut tué par les sauvages Chicakas, sur le fleuve Mississippi.—*Anne*, b 1694; m 10 nov. 1715, à Michel Dumans, à Montréal.—*Charles*, 6² 6 mars 1697.—*Gabriel*, b² 27 mars 1699; m 31 mai 1718, à Catherine Beau, à Boucherville.

1713, (30 juin) TROIS-RIVIÈRES.

II. BLAIS, JACQUES, s 24 déc. 1759, à Yamachiche³. PIERRE I.

1^o CARTIER, Angélique-Louise, b. 1690.

Jacques, b 21 mars 1715; m 13 janv. 1746, à Marie Milet; s 13 janv. 1810.—*Louise*, b 1719; s³ 19 mai 1739.—*M.-Françoise*, b³ 25 mars 1724.—*M.-Claire*, b³ 29 juillet 1726; m³ 14 fév. 1752, à Jean-Bte. Arcand.—*Marie*, 1^o m³ 25 fév. 1743, à François Godard (Frs. et Gabrielle Viar); 2^o m 9 fév. 1756, à Pierre Milot (Charles et M.-Anne Chaillé); s 22 déc. 1813.—*Antoine*, m³ 17 août 1747, à Marie Alary, à la Pointe-du-Lac.—*Antoine*, m 3 janv. 1763, à Françoise Marcotte (Michel et Frse. Gignac).

2^o SÉVIGNY, M.-Louise, b 1709 ; s³ 30 janv. 1747.

M.-Joseph, b³ 20 mai 1739.—*Antoine*, b³ 16 avril 1741.—*François*, b³ 19 fév. 1743.—*M.-Louise*, b³ 19 fév. 1743 ; s³ 3 juillet 1757.—*Alexis*, b³ 28 fév. 1745.—*Françoise*, m³ 21 janv. 1765, à Joseph Blais.—*Joseph*, m³ 27 janv. 1766, à Marguerite Lord (Jean et Madeleine Comeau).—*Jean.-Bte.*, m⁴ 30 avril 1764, à Marguerite Aide-Créqui.

1695, SAINT-MICHEL¹.

II. BLAIS, PIERRE, s 22 déc. 1733, à Berthier². PIERRE I.
BEAUDOIN, Françoise, b 1676.

Pierre, b¹ 25 sept. 1696 ; m 13 nov. 1720, à Elizabeth Bilodeau, à Saint-François, I.-O.—*Jean.-Bte.*, b¹ 10 fév. 1701 ; 1^o m 1724, à M.-Geneviève Carbonneau ; 2^o m 13 juin 1726, à M.-Marguerite Roy, à Saint-Valier³ ; s³ 4 nov. 1729.—*Louis*, b 29 sept. 1705, à Beaumont ; m² 17 août 1733, à M.-Anne Mercier.—*M.-Anne*, b¹ 12 mars 1708 ; m² 17 juin 1726, à Guillaume Lemieux.—*Michel*, m 25 juin 1741, à Françoise Lisotte, à Sainte-Anne-de-la-Pocatière.—*Augustin*, b² 10 nov. 1710 ; 1^o m² 13 nov. 1730, à Geneviève Brochu ; 2^o m 11 sept. 1744, à Marie Fortin, à Saint-Jean, I.-O.—*Elizabeth*, b² 2 sept. 1712.—*Jos.-Marie*, b³ 18 juillet 1717 ; m³ 11 juillet 1740, à Charlotte Leblond.—*M.-Joseph-Nathalie*, b³ 28 janv. 1720 ; m² 23 nov. 1734, à M. Joseph Blouin.

1705, (9 nov.) SAINT-MICHEL⁴.

II. BLAIS, ANTOINE, s 5 fév. 1734, à Berthier⁵. PIERRE I.
1^o LAMY, Jeanne, b 1683.

Antoine, b 21 oct. 1706, à Saint-Thomas⁶ ; 1^o m⁵ 12 nov. 1731, à Marie Chartier ; 2^o m 29 oct 1743, à M.-Anne Corriveau, à Saint-Valier⁷ ; §⁷ 26 janvier 1770.—*Pierre* b⁵ 30 juin 1709 ; m⁵ 18 mai 1734, à Isabelle Mercier ; s⁷ 6 déc. 1761.—*M.-Jeanne*, b⁵ 1 sept. 1711 ; m⁵ 10 janv. 1735, à Pierre Ménard ; s⁵ 2 avril 1752.—*Joseph*, b⁶ 25 mars 1713.—*M.-Anne*, m 1727, à Nicolas Bouchard.

1716, (10 fév.) SAINT-MICHEL⁴.

2^o FOURNIER, Ambroise (veuve de Pierre Lefebvre, remariée, ensuite, le 3 juillet 1741, à Pierre Corriveau, à St-Valier).

M.-Anne, b⁷ 3 déc. 1716 ; 1^o m⁵ 7 oct. 1738, à Jean-Baptiste Le Prince ; 2^o m 26 nov. 1754, à François Delard, à Québec⁸.—*Dorothee*, b⁷ 12 av. 1718 ; m⁷ 4 mai 1750, à Jean-Bte. Thibault.—*Anonyme*, b⁷ et s⁷ 23 juillet 1719.—*Jacques*, b⁷ 27 juillet 1720 ;

m⁷ 29 mai 1747, à Louise Lacroix. — *M.-Josephte*, b⁵ 7 av. 1722 ; m⁸ 26 août 1744, à Charles Leroux. — *M.-Josephte*, b⁷ 27 av. 17 5 ; m⁷ 20 nov. 1747, à Nicolas Morisset. — *M.-Catherine*, b⁵ 21 oct. 1726.

II. BLAIS, JEAN, s 27 mars 1752, à Yamachiche³. PIERRE I.

1° MARTIN, Geneviève (veuve de Jacques Carbonneau) ; s³ 30 av. 1727.

Jean-Bte, b 4 mai 1711, à Berthier⁴. — *Pierre*, b 1715 ; s 3 janv. 1717, à St-Valier⁵. — *Jean*, b⁵ 16 oct. 1718 ; m 28 oct. 1742, à Geneviève Chauvet, à Trois-Rivières. — *M.-Anne*, b⁴ 11 av. 1722 ; m 2 juillet 1740, à Charles Bellemare (Jean-Bte. Gélinas-Bellemare et Jeanne Boissonneau). — *Ursule*, m 8 mai 1736, à Jean Mailhot, à Boucherville⁷. — *M.-Josephte*, m³ 25 sept. 1747, à Antoine Girard (Frs. et Antoinette Lemay). — *Marie-Josephte*, m³ 4 nov. 1748, à Joseph Dupont (Jean-Bte. et M.-Renée Rivard).

1728, (9 nov.) BOUCHERVILLE⁷.

2° SÉNÉCAL, Jeanne, b 1695.

Marie, b 1734 : s³ 10 mai 1757. — *Joseph*, b³ 19 oct. 1736 ; m³ 27 janv. 1765, à Françoise Blais (Jacques et Louise Sévigny).

1746, (31 janv.) YAMACHICHE.

III. BLAIS, JACQUES, s 13 janv. 1810.

JACQUES II.

MILET, MARIE.

M.-Agathe, b 5 mai 1747 ; m 18 fév. 1765, à Joseph Bellemare (Pierre et Angélique Lacerte). — *Jacques*, b 1 mai 1749 ; s 23 sept. 1750. — *M.-Josephte*, b 25 juin 1751 ; m 10 janv. 1774, à Joseph Baribeau (Jean-Bte et Anne Paul, de Ste-Anne). — *M.-Josephte*, b 5 déc. 1754 ; m 9 oct. 1780, à Jean Lapolice (Jean et Marguerite Grenier) ; s 12 sept. 1812, à la Riv.-du-Loup². — *M.-Anne*, b 3 juin 1756 ; 1° m 4 juin 1787, à Alexis Desaulniers (veuf de Madeleine Gélinas) ; 2° m 21 nov. 1796, à Pierre Gélinas (veuf de Véronique Héroux) ; s² 11 juillet 1840. — *Charles*, b 1 déc. 1758 ; m 3 oct. 1785, à Marguerite St-Germain (Jean et Angélique Fleury, de Maskinongé). — *Françoise*, b 1760 ; m 11 oct. 1773, à Joseph Rousseau (Louis et Angélique Dubé, de St-Pierre) ; s 4 mai 1830. — *Jacques*, b 10 mars 1762 ; 1° m 19 oct. 1789, à M.-Félicité St-Germain (sœur de Marguerite) ; 2° m² 2 nov. 1813, à Marie Gélinas-Bellemare (Etienne et Thérèse Béland, de la Rivière-du-Loup). — *Joseph*, b 29 janv. 1765 ; 1° m² 13 janv. 1794, à Marie Trottier.

Vallecour; 2^o m² 24 août 1807, à Marie Ferron; 3^o m² 17 juillet 1826, à Tharsile Rranchaud.

1747, (19 août) POINTE-DU-LAC.

III. BLAIS, ANTOINE,

JACQUES II.

ALARY, M.-Agathe, b 1724; s 16 nov. 1757, à Yamachiche⁶.

Antoine, b⁶ 17 janv. et s⁶ 29 déc. 1748. — *Antoine*, b⁶ 1 nov. 1749. — *Agathe*, b⁶ 3 av. 1751. — *François*, b⁶ 30 juin 1755. — *M.-Louise*, b⁶ 27 av. 1757; m⁶ 24 janv. 1780, à Joseph Lapolice (Giles et Marg. Grenier); s 9 août 1843, à la Riv.-du-Loup². — *Françoise*, 1^o m⁶ 21 nov. 1774, à Louis Dussault (Jean-Bte et Catherine Veroneau, des Ecureuils); 2^o m² 20 nov. 1792, à Jean-Bte. Lemay; s² 20 fév. 1844, à 89 ans. — *M.-Anne*, m⁶ 27 nov. 1775, à Michel Gélinas (Etienne et Josephte Bellerive); s² 3 fév. 1870.

1763, (3 janv.) YAMACHICHE¹.

III. BLAIS, ANTOINE.

JACQUES II.

MARCOTTE, Françoise, b 1721.

M.-Françoise, b¹ 31 janv. et s¹ 23 juillet 1764. — *Marguerite*, b¹ 1 mai 1767; m¹ 24 mai 1784, à Alexis Lamy (Jos.-Marie et Madeleine Descôteaux); s 2 juin 1849.

1766, (27 janv.) YAMACHICHE.

III. BLAIS, JOSEPH.

JACQUES II.

LORD, Marguerite,

Joseph, b 28 oct. 1766; s 13 fév. 1768. — *Joseph*, b 1767; s 3 av. 1768. — *Joseph*, m² 30 août 1802, à Marguerite DeBlois, à la Riv.-du-Loup². — *Alexis*, b 1779; s 3 nov. 1803. — *Rosalie*, b 1778; m 6 fév. 1804, à Louis Héroux (veuf de Louise Lamy); s 9 juin 1809. — *Michel*, 1^o m 1 fév. 1808, à M.-Anne Adam (Joseph et Josephte Lamy); 2^o m 11 nov. 1816, à Angélique Carbonneau (Jean-Bte et Angélique Soucis). — *Marguerite*, b 1789; s 11 juin 1808. — *M.-Louise*, b 1775; m 5 août 1793, à François Lamy (Pierre et Angélique Marcotte); s 16 sept. 1837. — *Etienne*, m 14 janv. 1799, à Josephte Ricard-Dufresne (veuve de Jean-Bte. Héroux). — *Josephte*, b 1782; m 30 août 1802, à Joseph Gélinas (Pierre et Marguerite Hamel); s 30 juillet 1810. — *Françoise*, b 1788; m 24 oct. 1803, à Joseph Dessert (Jean-Marie et Geneviève Marchand); s 11 nov. 1853, à St-Guillaume.

1764, (30 av.) TROIS-RIVIÈRES.

III. BLAIS, JEAN-BTE.

JACQUES II.

CRÉQUI, Marguerite.

Marguerite, m 22 oct. 1792, à Pierre-Noël Dubé (Jean-Bte. et M.-Thérèse Talon, de la Pointe-du-Lac), à Yamachiche¹. — *Jean-Bte.*, b 10 juin 1768, à la Riv.-du-Loup²; m¹ 29 sept. 1794, à M.-Louise-Rose Roy (Benoit et M.-Louise Bellemare). — *Antoine*, b² 8 déc. 1770; m¹ 14 oct. 1799, à Judith Boisvert (Pierre et Madeleine Desaulniers); s 1 mars 1847. — *Angélique*, b² 16 août 1766; m¹ 11 oct. 1802, à Jean-Bte Beaubien (Joseph et Angélique L'Evêque, de Kamouraska). — *Christine*, m¹ 24 juillet 1820, à Pierre Marcouiller (Pierre et Marg. Isabel). — *M.-Catherine*, b² 4 av. 1777. — *M.-Angélique*, b² 27 janv. 1779.

1742, (28 oct.) TROIS-RIVIÈRES.

III. BLAIS, JEAN-BAPTISTE, b 1718.

JEAN-BTE II.

CHAUVET, Geneviève, b 1719.

Jean-Baptiste, 1^o m 26 nov. 1764, à M.-Anne Godard (François et Marie Blais), à Yamachiche⁴; 2^o m⁴ 10 août 1795, à Marie Lafrance (veuve d'Antoine Mineau). — *Joseph*, b⁴ 17 juillet 1745. — *Agathe*, b⁴ 22 mars 1747; m⁴ 14 av. 1766, à Joseph Dussault (Léonard dit Lamarche et Jeanne Robert). — *M.-Geneviève*, b⁴ 19 juin 1748; m⁴ 15 fév. 1768, à Charles Milet (Pierre et Marie Lavergne). — *Jean-François*, b⁴ 4 fév. 1750. — *M.-Anne*, b⁴ 8 août 1755.

1765, (27 janv.) YAMACHICHE.

III. BLAIS, JOSEPH, b 1736.

JEAN II.

BLAIS, Françoise.

M.-Françoise, b 28 mai 1765; s 6 janv. 1766. — *Joseph*, b 30 août 1766. — *Marguerite*, b 17 déc. 1767; m 1 fév. 1796, à Louis Duval (veuf de Pétronille Chaillier, de la Pointe-du-Lac). — *Jean-Bte.*, b 1768; 1^o m 9 nov. 1792, à Antoinette Gélinas (Antoine et M.-Louise Desaulniers; 2^o m 12 fév. 1798, à Rose Milet (Jean-Bte. et Rose Grenier). — *Joseph*, m 23 janv. 1792, à Louis Guilbert (veuf de M.-Anne Grimard, de la Pointe-du-Lac). — *Françoise*, m 24 fév. 1794, à Joseph Béland (Frs. et de Françoise Créqui).

1785, (3 oct.) YAMACHICHE.

IV. BLAIS, CHARLES.

JACQUES III.

SAINT-GERMAIN, Marguerite.

Félicité, b 1788; m 9 fév. 1807, à Charles Fortier (Charles et Charlotte Barabé); s² 28 mars 1827, à la Rivière-du-Loup². — *Marie*, m 29 avril 1807, à Michel Gélinas (Joseph et Joseph Desaulniers). — *Thérèse-Thècle*, b² 12 déc. 1796; m 27 nov. 1815, à Joseph Bellemare (Joseph et Louise Laroche); s² 29 avril 1833. — *Charles*, 1^o m 13 nov. 1820, à Madeleine Guillemette (Jean-Bte. et Amable Rivard); 2^o m 6 fév. 1826, à Julie Sylvestre (Paul et Charlotte Dauphinais), à Maskinongé.

1789, (19 oct.) YAMACHICHE.

IV. BLAIS, JACQUES.

JACQUES III.

1^o SAINT-GERMAIN, *Félicité*.

Charles, b 1795; s 14 mai 1805. — *Jacques*, m 4 fév. 1816, à Marg. Adam (Joseph et Marg. Milette). — *Sophie*, s 18 juin 1811. — *Antoine*, b 1801; s 30 août 1824. — *Madeleine*, b² 31 mai 1805, à la Rivière du Loup²; m 21 nov. 1825, à Alexis H.-Beaulieu (Joseph et Marg. Milette). — *Félicité*, b 12 sept. 1808.

1813², (2 nov.) YAMACHICHE.

2^o GÉLINAS-BELLEMARE, Marie,

Joseph-Augustin, b 16 oct. 1814; m 8 nov. 1836, à Emilie Milette (Augustin et Marg. Sawyer). — *Marie*, b 4 déc. 1815; m à Théophile Houde (grand-père de Frédéric Houde, ancien député de Maskinongé, à Ottawa). — *Théophile*, b 17 sept. 1819. — *Jean-Bte.*, b 5 déc. 1811; s 17 sept. 1843. — *Narcisse*, b² 15 janv. 1818; m 12 janv. 1841, à Adéline Boisvert (Pierre et Angélique Hubert). — *Charles*, b 7 janv. 1823; s 3 nov. 1843. — *Olive*, b 10 mai 1825; m à Léandre Guilmette. — *Alexis*, m² 28 nov. 1853, à Rose-de-Lima Houde (Augustin et Judith Lafrenière); réside à Shawenegan. — *Julie*, b 20 juin 1829; s 20 déc. 1841. — *Moïse*, b 14 janv. 1832; m 23 fév. 1857, à Marie-Emilie Girard (veuve de Thadée Gélinas). — *Camille-Bonaventure*, b 6 juillet et s 7 août 1833. — *Marie*, b 22 avril 1834; m à Jean-Bte. Desaulniers.

1794, (13 janv.) YAMACHICHE.

IV. BLAIS, JOSEPH.

JACQUES III.

1^o TROTTIER-VALLECOUR, Marie,

Marie, m 30 mars 1818, à Pierre Racine (Basile et M.-Joseph Caron), de la Rivière du Loup².

1807, (24 août) YAMACHICHE.

2° FERRON, Marie,

M.-Anne, b 4 mai 1808, — *Joseph*, b 18 mai 1811. — *Emilie*, b 5 déc. 1813; m² 20 janv. 1834, à Narcisse Paquin. — *Tharsile*, b 20 fév. 1819. — *Désiré*, b² 13 oct. 1819.

1826, (17 juillet) RIVIÈRE-DU-LOUP.

3° BRANCHAUD, Tharsile.

1802, (30 août) RIVIÈRE-DU-LOUP.

IV. BLAIS, JOSEPH,
DEBLOIS, Marguerite.

JOSEPH III.

M.-Emilie, b 31 août 1802; m 31 janv. 1820, à Laurent Saint-Louis (Louis et Angélique Isabelle), à Yamachiche. — *Joseph*, b 12 déc. 1804. — *M.-Marguerite*, b 18 janv.; s à 4 mois. — *Louis*, b 13 août 1811; s à 1 mois. — *Alexis*, b 21 oct. 1813; s 16 avril 1814. — *Eulalie*, m 12 janv. 1829, à Joseph Biron, de la Pointe-du-Lac.

1808, (1 fév.) YAMACHICHE.

IV. BLAIS, MICHEL, s 30 juillet 1857, Grondines. JOSEPH III.
1° ADAM, M.-Anne.

Alexis, b 17 déc. 1808; m² à Sophie Montreuil, à Saint-Pierres-Becquets². — *Année*, b 25 mai 1812; s toute jeune. — *Michel*, b 1 déc. 1813; m 23 fév. 1835, à Mathilde Bellemare (Frs. et Marg. Lacerte).

1816, (11 nov.) YAMACHICHE.

2° CARBONNEAU, Angélique.

Caroline, b 20 déc. 1821; m 23 sept. 1846, à François Deveau, aux Grondines¹; s 15 mars 1889. — *Léger*, b 2 mars et s 27 juin 1823. — *Olivine*, b 22 mai 1824; m nov 1867, à Joseph Rivard; s¹ 18 mai 1891. — *Joseph*, b 16 nov. 1827; 1° m¹ à Anne Lemay; 2° m¹ 29 sept. 1884, à Aurélie Grégoire (veuve de Flavien Naud). — *Emilie*, b 15 fév. 1834.

1799, (14 janv.) YAMACHICHE.

IV. BLAIS, ETIENNE, b 1770; s 10 sept. 1823. JOSEPH III.
RIVARD-DUFRESNE, Josephpte.

Léger, b 16 juin 1803; s à 1 an. — *Esther*, b 22 août 1805; s jeune. — *Appoline*, b 8 mai et s 18 sept. 1808. — *Joseph*, b 1801; 1° m 9 août 1825, à Victoire Gélinas (Louis et Théotiste Gélinas):

2^o m 21 juin 1830, à Lucie Gérin-Lajoie (Alexandre et Louise Adam). — *Louise*, b 1799 ; m 24 nov. 1817, à Pierre Lacerte (Joseph et M.-Joseph Carbonneau) ; s 17 juin 1847.

1794, (29 sept.) YAMACHICHE.

IV. BLAIS, JEAN-BTE, s 2 déc. 1850, Riv.-du-Loup². J.-BTE III. ROY, M.-Rose.

François, b 5 août 1803 ; m 9 nov. 1829, à Pélagie Arvisais (Grégoire et Angélique Desrosiers, de Saint-Léon). — *Alexis*, b 6 juin 1808. — *Jean-Baptiste*, m 13 nov. 1820, à Angélique Gélinas (Etienne et Angélique Lapolice). — *Marie*, m 7 juillet 1823, à Charles Bellemare (Joseph et M.-Louise Laroche). — *Joseph*, m 26 janv. 1824, à Emilie Saucier (Jean et Judith Boucher de Niverville, de Trois-Rivières). — *Charles*, b² 30 août 1805 ; m 28 mai 1827, à Marguerite Gélinas (Alexis et Frse. Lacerte). — *Rose*, m 28 août 1827, à Joseph Paquet (Barthélemy et Joseph Côté, de Québec). — *Jos.-Jean-Baptiste*, m 7 janv. 1799, à Josephte Saint-Pierre.

1799, (14 oct.) YAMACHICHE.

IV. BLAIS, ANTOINE.
BOISVERT, Judith.

JEAN-BTE III.

Antoine, 1^o m 28 avril 1829, à Angélique Lafrenière (Jean-Bte et Angélique Lemay, de Saint-Léon) ; 2^o m à Mary Gélinas (Pierre et M. Desaulniers). — *Joseph*, b mai 1802 ; s 27 avril 1803. — *M.-Christine*, b 2 sept. 1804 ; m à Pierre Marcouiller. — *Paul*, b 14 août 1805 ; m 23 fév. 1829, à Pélagie Descoteaux (Jean-Olivier et Joseph Hamel). — *Jacques-Bénoni*, b 19 juillet 1808 ; m 21 sept. 1829, à Appoline Gélinas (Pierre et Cécile Matheau). — *Ambroise*, b 7 déc. 1811 ; m 5 mars 1832, à Julie Loranger (Joseph et Marie Lajoie). — *Judith*, b 20 août 1810 ; m 4 oct. 1833, à Antoine Langlois (Antoine et Madeleine Lesage). — *François*, b 17 juillet 1814 ; m 22 sept. 1839, à Virginie-Anastasie Imbleau. — *M.-Louise*, b 8 fév. 1818. — *Marie*, b 25 août 1819. — *Georges*, b 6 oct. 1820 ; m à Sophie Saint-Pierre. — *Emmanuel*, s 20 déc. 1846.

1764, (26 nov.) YAMACHICHE.

IV. BLAIS, JEAN-BTE., s² 30 déc. 1832 (96 ans). J.-BTE III. 1^o GODARD, M.-Anne, b 1745.

M.-Anne, b 29 nov. 1765 ; m 5 fév. 1787, à Charles Gélinas (Charles et Louise Desaulniers) ; s 20 janv. 1803. — *M.-Louise*, b 10

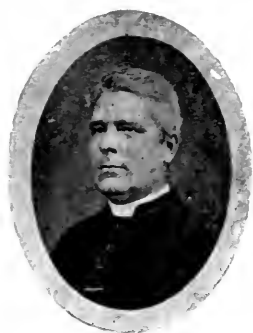

Révd JOSEPH BLAIS, p. 12.
Révd ELIE BLAIS, p. 12.

JOSEPH BLAIS V. p. 12.

RAPHAEL BLAIS VI, p. 20.
Révd Père MOÏSE BLAIS, p. 12.



juillet 1767; m 10 juillet 1799, à Pierre Landry (Charles et Marie Hébert); s 23 mai 1821. — *M.-Louise*, m² 28 janv. 1793, à Joseph Gladu, à la Rivière-du-Loup²; s² 17 oct. 1826. — *M.-Françoise*, b 1735; s 4 mars 1804. — *Madeleine*, m 7 août 1809, à Joseph Hébert (veuf de M.-Rose Corriveau). — *Joseph-Jean-Bte*, m 7 janv. 1799, à Josephite Saint-Pierre (Michel et Josephite-Brigitte Ouellet.). — *M.-Amable*, m 7 janv. 1799, à Jean-Bte Leblanc (Jean-Bte. et Marie Fortier, de Contrecoeur).

1795, (10 août) YAMACHICHE.

2^o LAFRANCE, Marie.

Pierre, b 1779; s 15 mai 1804.

1792, (9 nov.) YAMACHICHE.

IV. BLAIS, JEAN-BTE, b 1765; s 2 déc. 1850. JOSEPH III.

1^o GÉLINAS, Antoinette.

1798, (12 fév.) YAMACHICHE.

2^o MILET, Rose (Aurore).

Pierre, b 29 juin 1803; 1^o m 16 janv. 1827, à Julie Foucher (Jos. et Thérèse Delaunais); 2^o m à Josephite Grenier. — *Rosalie*, b 18 nov. 1807; m à Joseph Paquet; s² 12 oct. 1890, à Saint-Étienne². — *Emilie*, b... m à... Fleury.

1820, (13 nov.) YAMACHICHE.

V. BLAIS, CHARLES, s 7 janv. 1854.

CHARLES IV.

1^o GUILMETTE, Madeleine.

1826, (6 fév.) SAINT-GUILLAUME.

2^o SYLVESTRE, Julie, s 31 déc. 1857.

Michel, b vers 1828, à Yamaska²; 1^o m à Marie Maher; 2^o m à Julie Lapolice; s 18 fév. 1862. — *Onésime*, b² 1830; m 29 juillet 1856, à Marguerite Adam. — *Louis*, b² vers 1832; m 7 juin 1859, à Léocadie Vanasse. — *Jules*, b 21 nov. 1837; s 2 juin 1869. — *David*, b 15 fév. 1840; s 21 avril 1857. — *Rose*, b 13 fév. 1842; s 7 août 1856. — *Jos.-Eugène*, b 10 sept. 1844. — *Victoire*, b 9 oct. 1846.

1816, (4 fév.) YAMACHICHE.

V. BLAIS, JACQUES,

JACQUES IV.

1^o ADAM, Marguerite,

Elie, b 3 mars 1851; m à Rosalie Fréchette (Antoine et Félicité

Charest), à la Rivière-du-Loup². — *Marguerite*, b 21 avril 1818; m 9 mai 1836, à François Bellemare (Jos. et Marie Riv.-Loranger). — *M.-Anne-Aurélié*, b² 5 sept. 1823.

1825, (31 oct.) YAMACHICHE

2° PANNETON, Antoinette (Jos. et Antoinette Riv.-Loranger).
Marie, b² 11 et s² 22 mars 1826.

1844², (18 fév.) YAMACHICHE.

3° COULOMBE, Marguerite,
Narcisse, b 3 juin 1846, à Saint-Léon; m à Céline Barette.

1836, (8 nov.) SAINT-BARNABÉ.

V. BLAIS, AUGUSTIN (JOSEPH), s fév. 1898. JACQUES IV.
MILETTE, Emilie.

Narcisse, b 30 oct. 1838, à Yamachiche²; m 24 oct. 1866, à Emilie Isabel (veuve d'Alexis Gélinas), à Shawenegan. — *Gilbert*, b² 17 fév. 1841; m 3 mai 1865, à M.-Dina Bournival. — *Sophie*, b² 30 avril 1843; s² 27 mai 1844. — *Thomas*, b² 27 avril 1845; s 19 mars 1849. — *Maxime*, b² 28 oct. 1847; m 6 avril 1875, à Oliva Gélinas (Louis et Emilie Melançon). — *Jos.-Augustin*, b² 25 fév. 1850; m 20 juillet 1875, à M.-Anne-Victoire Gélinas (Louis et Emilie Melançon). — *M.-Bernardine*, b² 17 mars 1852; m 23 mai 1871, à Joseph Rivard. — *Pierre*, b 4 mai 1854; m 20 juillet 1875, à Méricé Gélinas (Louis et Emilie Melançon).

1841, (12 janv.) YAMACHICHE.

V. BLAIS, NARCISSE. JACQUES IV.
BOISVERT, Delphine.

Edouard, b 5 déc. 1841; 1° m 22 juillet 1862, à Elzire Adam-Labranche (Jos. et M.-Louise Ferron); 2° m 12 août 1889, à Julie Bellemare (veuve de Raphaël H.-Beaulieu). — *Honoré*, b 19 fév. 1843; m à M.-Anne Bellemare; s 12 mai 1874, à Saint-Elie de Caxton. — *François*, b 13 nov. 1844; m² 23 juillet 1866, à Julie Pratte, à la Rivière-du-Loup². — *Eutychiane*, b 30 juillet 1846; s 20 nov. 1850. — *Thomas*, b 3 avril 1850; m 6 juillet 1869, à Philomène Girard. — *Narcisse*, m 15 juillet 1872, à Félonise Martin. — *M.-Olivine*, b 3 juin 1852. — *Ferdinand*, b 3 avril 1854; 1° m³ 24 nov. 1874, à Céline Boisvert (Louis et Julie Garceau, à Saint-Etienne³); 2° m² 8 janv. 1878, à Philomène Pratte. — *Carmel*, b 20 avril 1856; s 4 mai 1859. — *Is.-Philippe*, b 8 sept. 1858; m 5

fév. 1888, à Marguerite Boisvert (François, marié à une sauvage du Montana). — *M.-Elise*, m 10 sept. 1891, à Alfred Fafard (Elie et Sophie Lesage). — *M.-Elzire*, b 9 sept 1860.

1853, (28 nov.) SAINT-ETIENNE.

V. BLAIS, ALEXIS.

JACQUES IV.

HOUDE, Rose de Lima.

Narcisse, b 4 juin 1856, à la Rivière-du-Loup. — *M.-Evilda*, b 23 fév. 1863, à Shawenegan². — *Ferdinand*, b 12 nov. 1865. — *Jos.-Napoléon*, le 9 juillet et s 30 oct. 1867. — *Alexis*, b 10 déc. 1871. — *Jos.-Louis-Cléophas*, b 28 nov. et s 29 déc. 1873. — *Jos.-Adolphe*, b 17 mai 1875.

1857, (23 fév.) SAINT-BARNABÉ.

V. BLAIS, MOÏSE.

JACQUES IV.

GIRARD, Emilie.

Marie, b 15 nov. 1857. — *Olive*, b 8 nov. 1860. — *Moïse*, b 7 déc. 1864. — *Hormisdus-Gédéon-Alfred*, b 5 août 1867. — *M.-Eva*, b 17 sept. 1870, à Shawenegan.

1832, SAINT-PIERRE-LES-BECQUETS.

V. BLAIS, ALEXIS, s 4 déc. 1890.

MICHEL IV.

MONTREUIL, Sophie, s 11 juillet 1891, à 77 ans.

Jean-Onésime, b 12 juillet 1833; s 22 mars 1845. — *M.-Adéline*, b 28 août 1836; m à Narcisse Paquin, de Saint-David d'Yamaska; s 1885. — *Elmire*, b 1840; réside à Montréal, avec son frère Alexis. — *Michel*, b 28 juillet 1846; m 7 janv. 1873, à Méline Leduc, à Montréal. — *Alexis*, b 1 déc. 1848; m 12 mai 1880, à Georgiana Bissonnette, à Montréal. — *Onésime*, b 1850; s à 17 ans. — *Joseph*, b 17 mars 1852; m à Sophie Labri, à Montréal. — *Rachel*, b 19 mars 1861; m à Edmond Desaulniers, à Sainte-Flore de Champlain; s 12 août 1895.

1835, (23 fév.) YAMACHICHE.

V. BLAIS, MICHEL, s 31 oct. 1886.

MICHEL IV.

BELLEMARE, Mathilde.

Cyrile-Nabord (Dumbar), b 14 mai 1846; m 6 fév. 1870, à Arline Descoteaux (Moïse et Marguerite Desaulniers). — *Euphémie-Alida*, b 10 nov. 1850. Demeure chez M. le curé O. Is. Hamel, à Saint-Rémi de Tingwick.

1859, GRONDINES.

V. BLAIS, JOSEPH.

MICHEL IV.

1^o LEMAY, Anne.

Jos.-Eugène, b 2 mars 1860 ; s tout jeune. — *M.-Anne*, b 2 mai 1861. — *M.-Zénaïde*, b 2 nov. 1862 ; s 26 mai 1866. — *Jos.-Achille*, b 5 mars 1866 ; s 30 avril 1885. — *M.-Zénaïde*, b 12 nov. 1867 ; s 30 avril 1877. — *Jos-Anthime*, b 16 déc. 1869 ; s 2 juin 1870. — *Emile*, b 24 juin 1871 ; m 29 fév. 1892, à M.-Louise Lacroix. — *M.-Angelina*, b 26 juillet 1872 ; s 11 août 1872. — *M.-Estelle*, b 16 juillet et s 26 août 1874. — *Hector*, b mars et s 8 sept 1876. — *Curmélite*, b 16 août et s 5 déc. 1877.

1884, (29 sept.) GRONDINES.

2^o GRÉGOIRE, Aurélie.

1825, (9 août) YAMACHICHE.

V. BLAIS, JOSEPH,

ETIENNE IV.

1^o GÉLINAS, Victoire.

1830, (21 juin) YAMACHICHE.

2^o GÉRIN-LAJOIE, Lucie.

Moïse, b 18 nov. et s 17 déc. 1831. — *Joseph*, b 24 déc. 1832 ; s 6 mars 1834. — *Joseph-Appolinaire*, b 5 nov. 1834 ; prêtre, 25 sept. 1860 ; longtemps directeur du séminaire de Nicolet ; curé de Bécancour, et curé actuel de Saint-Guillaume. — *Raphaël*, b 14 nov. 1836 ; m 13 janv. 1869, à Année Bellemare (Pierre et Angèle Lesieur) ; s 15 mai 1889. — *Luce*, b 29 sept. 1838 : m 23 fév. 1865, à Zéphirin M. Gélinas (Louis et Monique Gignac). — *M.-Elizabeth*, b 26 août 1840 ; m 11 août 1863, à Sévère Martin (Augustin Martin, de la Pointe-du-Lac). — *M.-Joséphine*, b 5 juillet 1842 ; m 25 janvier 1871, à Edouard Cloutier (veuf d'Honorat Craig). — *M.-Alphée*, b 26 août 1844 ; m 8 nov. 1871, à Jean Cloutier (veuf de Victoire Brûlé, de Trois-Rivières). — *Elie*, b 27 janv. 1848 ; prêtre, 14 sept. 1874, ancien curé de Saint-Eugène ; vicaire de Saint-Guillaume. — *Moïse*, b 7 janv. 1853 ; prêtre de la Compagnie des Oblats, 3 mai 1883 ; réside à Winnipeg, Manitoba, et s'occupe de l'émigration au Nord-Ouest.

1829, (9 nov.) YAMACHICHE.

V. BLAIS, FRANÇOIS,

JEAN-BTE IV.

ARVISAIS, Pélagie,

Louis-Zéphirin, b 28 fév. 1831; 1^o m 21 avril 1856, à M.-Delphine Bellemare (Augustin et Esther Chauvette); 2^o m 17 oct. 1864, à Louise Lemay (veuve de Napoléon Lepage). — *Frédéric*, b 23 oct. 1834, à Saint-Léon³. — *Moïse*, b 30 janv. 1833; m 28 janv. 1856, à Domitile Charest (Louis et Alphonsine Bergeron). — *Joseph*, b³ 22 nov. 1836. — *Elie*, b 15 août 1838; m 8 nov. 1858, à Pélagie Grenier, à Saint-Sévère²; s 21 mars 1842. — *Joseph*, b 22 nov. 1836. — *Joseph*, b 1839; s 6 mars 1840. — *Chs.-François*, b 29 mars 1844; s 9 juillet 1846. — *Olivine*, b 22 mars 1846; s 20 oct. 1849. — *Henriette*, b² 21 avril et s 11 sept. 1850. — *Onésime*, b 4 fév. 1852; m 18 août 1874, à Délia Lessard (Jean-Bte. et Aurélie Marcotte). — *Paul*, b² 28 mars 1847; m à Céлина Bellemare. — *Luc*, m 1 mai 1865, à M.-Louise Maheu (Pierre et Marg. Gélinas), à Shawenegan. — *Fabien*, b 10 nov. 1855, à Saint-Etienne.

1811, (13 nov.) YAMACHICHE.

V. BLAIS, JEAN-BTE, s² 20 déc. 1859, à St-Sévère². J.-BTE IV. GÉLINAS, M.-Angélique.

M.-Adèle-Delima, b 29 sept. 1821; 1^o m 25 janv. 1853, à Charles Millette (Jean-Bte. et Marie Lacombe); 2^o m 20 juillet 1882, à Médard Paquin (veuf de Mathilde Héroux, de la Pointe-du-Lac). — *Joseph*, b 23 mars 1823; m 7 janv. 1845, à Angélique Bellemare (Etienne et Angélique Lefebvre-Boulangier). — *Léandre*, b 19 mars 1825. — *Michel*, b 16 juin 1827. — *Angélique*, b 15 av. 1830; m à Pierre Lacombe. — *Frs.-Xavier*, b 29 août 1831. — *Charles*, b 3 avril 1834; m² 20 fév. 1860, à Philie Bellemare. — *Philomène*, b 21 juillet 1837. — *M.-Lucille*, b 7 janv. 1840, à St-Barnabé³; m à Narcisse Rabouin. — *Jean-Bte*, b³ 18 mai 1842. — *Fabien*, m² 24 nov. 1864, à Elzire Martin.

1824, (26 janv.) YAMACHICHE.

V. BLAIS, JOSEPH.

JEAN-BTE IV.

SAUCIER, Emilie.

Joseph, b 20 oct. 1824. — *Emilie*, b 19 sept. 1826. — *Narcisse*, b 21 mai 1828. — *André*, b 4 oct. 1830; s 29 av. 1831. — *Luce*, b 30 mars 1832.

1827, (28 mai) YAMACHICHE.

V. BLAIS, CHARLES, s 21 déc. 1867, à Shawenegan. J.-BTE IV. GÉLINAS, Marguerite.

Emilie, b 19 mai 1828. — *Marie*, b 11 janv. 1831; s 20 août 1831.

—*Charles*, b 27 juillet 1835 ; m² 10 janv. 1859, à Cécile Gélinas (Pierre-Etienne et M.-Louise Desaulniers), à Saint-Etienne².

1799, (7 janv.) YAMACHICHE.

V. BLAIS, JOS.-JEAN-BTE.

JEAN-BTE IV.

SAINT-PIERRE, Josephte.

Joseph, b 1799 ; m 21 janv. 1821, à Julie Isabel (Jean et Marie Gagnon) ; s 12 juin 1888, à St-Etienne.

1829, (28 avril) YAMACHICHE.

V. BLAIS, ANTOINE.

1^o LAFRENIÈRE, Angélique.

Angèle, b 19 déc. 1830.—*Antoine*, b 20 nov. 1832.—*M.-Philie*, b 18 déc. 1834.—*M.-Louise*, b² 16 juin 1842 ; m³ 1 fév. 1859, à Paul Aucoin (Ls. et Joseph Lefebvre) à St-Etienne³.—*Charles*, b 2 oct. 1836, à St-Barnabé² ; m² 7 juin 1858, à Philomène Paquin.—*Magloire*, b² 14 mars et s 21 juin 1839.—*Magloire*, b² 31 mars 1840 ; m 24 nov. 1862, à Luce Gélinas (Léon et Marie Hébert).—*Philie*, m² 12 fév. 1855, à Moïse Desaulniers (Toussaint et Léocadie Ponsant).—*Antoine*, m² 3 sept. 1855, à Marguerite Gélinas (Alexis et Marguerite Lavergne).

1829, (23 fév.) YAMACHICHE.

V. BLAIS, PAUL, s² 9 mars 1885 (78 ans) à St-Etienne². ANT. IV.

DESCOTEAUX, Pélagie.

Paul, b 26 nov. 1829 ; m 10 oct. 1855, à M.-Joséphine Héroux, à la Pointe-du-Lac.—*Joseph*, b 31 déc. 1830 ; s 12 déc. 1855, à Saint-Barnabé².—*Désiré*, b² 13 sept. 1832 ; s² 12 av. 1846.—*Eléonore*, b² 18 fév. 1834 ; s² 22 juillet 1855.—*Antoine*, b² 1 juillet 1837 ; m² 12 janv. 1864, à Rose de Lima Bourassa ; (Jérémie et Julie Deschesnes).—*Année*, b² 17 av. 1839 ; s² 3 mai 1855.—Frs.-Xavier, b² 29 mars 1841.—*Jérémie*, b² 26 mai 1843.—*Eutychie*, b² 18 oct. 1845 ; m² 26 oct. 1868, à Frs.-X. Blais (Joseph et Lucie Gauthier).—*James*, 1^o m à ... Bellemare ; 2^o m à ... Héroux.—*Elzire*, b² 20 av. 1851 ; m à ... Ouellet.—*Léda*.—*Zéphirine*, m² 27 fév. 1865, à Virginie Bellemare (veuve de George Lepage).—*Exilda*, b 1849 ; s² 24 nov. 1875.—*Désiré-Trefflé*, b² 12 juillet 1853.—*Agnès*, b² 22 mai et s² 29 juin 1855.

1832, (5 mars) YAMACHICHE.

V. BLAIS, AMBROISE, s 7 oct. 1855 (à 43 ans). ANTOINE IV.
RIV.-LORANGER, Julie.

Prosper, b 12 mai 1833; m 29 août 1854, à Elizabeth Saint-Pierre.
— *Adolphe*, b 9 juillet 1835; s jeune. — *Henriette*, b 7 juillet 1837; m à Hyacinthe Milette. — *Adolphe*, b 29 janv. 1839; s tout jeune. — *Firmine*, b 1840; m à Théodore Gélinas (Etienne et Emilie Villemure). — *Victoire-Oliva*, b 15 mai 1842; m 24 janv. 1860, à Evariste Desaulniers (Frs. et Marguerite Pothier). — *M.-Aurélié*, b 10 oct. 1844; m 5 août 1862, à Adolphe Melançon. — *Emmanuel*, b 2 août 1846; s tout jeune. — *Pierre*, b 1848; m 25 fév. 1868, à Louise Milot (François et Catherine Hubert). — *M.-Elzire*, b 3 mai 1850; m 6 janv. 1868, à Narcisse Garceau. — *Trefflé*, b 16 mai 1853; s tout jeune.

1839, (22 sept.) RIVIÈRE-DU-LOUP.

V. BLAIS, FRANÇOIS. ANTOINE IV.
IMBLEAU, Virginie-Anastasie.

Pierre, b 1840; m à Rose L'Espérance. Tué par les chars à White-River, avec un de ses fils âgé de 19 ans. — *Hélène*, b 1842, à Joliette; m à Frs.-X. Thivierge. — *Benj.-Alfred*, b. 1849; m 1 sept. 1873, à Georgiana Durand; s 30 juillet 1885. — *Marie*, b 1858, à Joliette; m à Jos. Trépanier. — *Trefflé*, b 1862, à Joliette; m 24 nov. 1884, à Marie Plante (Chs. et Hélène Paillé). Cinq autres morts jeunes et non mariés.

1844, (13 août) ST-BARNABÉ.

V. BLAIS, GEORGES. ANTOINE IV.
SAINT-PIERRE, Sophie.

Polycarpe, b 12 juillet 1845; m 24 mai 1878, à Edwidge Desaulniers (François et Alice Desilets). — *M.-Odile*, b 18 sept. 1847; m 21 sept. 1878, à Grégoire Boisvert; s 19 av. 1886. — *Sophie*, b 23 janv. 1850. — *Ferdinand*, b 3 fév. 1852; m 14 nov. 1870, à Almينا Bourassa (Elie et Marcelline Rivard). — *Julie*, b 24 mars 1854. — *Casimir*, b 28 mars 1856. — *Elzire*, m à Evariste Bellemare. — *Odilon-Barnabé*, b 1 oct. 1860, m à... Chevalier-Boisbriant-de-la-Durantaye. — *Georges-Adrien*, b 19 oct. 1862; s 11 oct. 1863. — *Adrien*, b 16 sept. 1864; m à Eléonore Lupien. — *Albert*, b 27 déc. 1869; m à Anna Parent. — *Emma*, b 30 juillet 1858; m à Arsène Desaulniers. — *Claircée*, m à Paul Bourassa. — *FrédoLine*, b 12 mai 1867.

1827, (16 janv.) YAMACHICHE.

V. BLAIS, PIERRE, s 20 oct. 1875, à St-Etienne². JEAN-BTE.

1^o FOUCHER, Julie, s 31 déc. 1846, à St-Barnabé³.

Joseph, b 1828.—*Pierre*, b 13 juin 1828; m³ 4 oct. 1847, à Emérence Lacombe.—*Joseph*, b 11 janv. 1830; s 20 nov. 1846.—*Antoine*, b 4 nov. 1831; s célibataire.—*M.-Elzire*, b 15 sept. 1833; s³ 23 oct. 1846.—*Olivier*, b³ 13 av. 1835; 1^o m² 18 oct. 1858, à Virginie Doucet (Jean-Bte. et Esther Duchaine); 2^o m à... Doucet (veuve de Didace Carbonneau).—*Thomas*, b³ 18 mars 1838.—*Philomène*, b³ 22 mars 1840; m² 25 nov. 1861, à Honoré Bellemare (Olivier et Rose Fontaine).—*Calixte*, b³ 15 janv. et s³ 31 av. 1843.—*Sophie*, b³ 21 av. 1844; s² 29 oct. 1869.—*Majorique*, b³ 20 août et s³ 4 sept. 1846.

2^o GRENIER, Josephite,

Paul-Napoléon, b 10 sept. 1852; m² 16 nov. 1875, à Oliva Pichette.—*Céline*, b 5 mai 1854; s 23 mars 1856.—*Maxime*, b 20 nov. 1855; s² 3 nov. 1883.—*Louis*, b² 29 oct. 1858.—*Ls.-Alfred*, b² 30 août 1861; m² 10 juillet 1883 à Elise Chamberland.—*Louise*, b...m² 21 juillet 1884, Jean St-Pierre (Pierre et Hermine Milette).

SAINT-GUILLAUME.

VI. BLAIS, MICHEL.

CHARLES V.

1^o MAHER, Marie.

M.-Louise, b 8 mai 1850.

1854, (29 mai) SAINT-GUILLAUME.

2^o LAPOLICE, Julie.

Cyrille, b 31 août 1856; s 28 déc. 1857.—*Anonyme*, b et s 16 fév. 1859.—*M.-Adeline*, b 8 mars 1862.

1856, (29 juillet) SAINT-GUILLAUME.

VI. BLAIS, ONÉSIME.

CHARLES V.

ADAM, Marguerite.

Pierre, b 29 juin 1857.—*Rose-Melina*, b 24 av. 1859.—*M.-Olivine*, b 12 janv. et s 27 nov. 1861.—*Eugénie*, b 13 juin 1862.—*Joseph*, b 24 mars 1864.—*M.-Louise*, b 1 nov. 1866.—*Louis-Arthur*, b 27 sept. 1868.—*M.-Evilia*, b 23 juin 1870.

1859, (7 juin) SAINT-GUILLAUME.

VI. BLAIS, LOUIS.

CHARLES V.

VANASSE, LÉOCADIE.

Marguerite-Mélina, b 31 mai 1860.—*Valérie*, b 25 mai 1862.

1851, (3 mars) RIVIÈRE-DU-LOUP.

VI. BLAIS, ELIE.

JACQUES V.

FRÉCHETTE, Rosalie.

M.-Eliza, b 30 oct. 1853.—*Louis-Ludger*, b 16 nov. 1855, à St-Léon².—*M.-Agnès*, b² 2 août 1858; s² 28 août 1866.—*Narcisse*, b² 22 av. 1861.—*Jean-Bte.-Alfred*, b² 23 juin 1863.—*Olivine*, b² 27 av. 1867; s² 27 juillet 1870;—*M.-Georgine*, b² 27 av. 1867.—*Joseph-Theodore-Nestor*, b 3 sept. 1871.

1866, (24 nov.) SHAWENEGAN.

VI. BLAIS, NARCISSE.

AUGUSTIN-JOSEPH V.

ISABELLE, Emilie.

M.-Severine, b. 30 juillet 1867.—*Alexina*, b 7 juillet 1869.—*Narcisse*, b 19 mars 1871; s 28 janv. 1872.—*Adélina*, m en 1895, à Napoléon Carle.—*M.-Alice*, m en 1894, à Maurice Isabel.—*Jos.-Adam*, m à Marie...Rivard; réside à Lowell, Mass.

1865, (3 mai) SAINT-PAULIN.

VI. BLAIS, GILBERT.

AUGUSTIN-JOSEPH V.

BOURNIVAL, M.-Dina.

Emilie-Émérance-Mulvina, b 31 mai 1866; s² 27 mars 1871, à St-Barnabé².—*Jos.-Gédéon*, b² 29 fév. 1868; s² 29 mai 1869.—*Jos.-Gédéon*, b² 3 juin 1869.—*Almésime*, b 27 déc. 1870; s 25 mars 1871.—*Jos.-Adam*, b 29 déc. 1872; 1^o m 3 sept. 1894, à M.-Jeanne Poirier; 2^o m 29 juin 1896, à Laura Dugré.—*Rebecca*, b 9 janv. 1875.—*Sévère*, b 6 janv. et s 29 mars 1877.—*Alfred*, b 17 mars 1878; m 1 mars 1897, à Emeraldal Fréchette.—*Fabiola*, b 6 av. 1880; s 8 oct. 1881.—*M.-Louise*, b 23 av. 1882.—*Anna*, b 13 janv. 1884; s 24 av. 1886.—*M. Anna*, b 17 mars 1888; s 27 av. 1889.

1875, (20 juillet) SAINT-BARNABÉ.

VI. BLAIS, JOS.-AUGUSTIN.

AUGUSTIN-JOSEPH V.

GÉLINAS, M.-Anne-Victoire.

Anna, b 4 juin 1876.—*Pierre-Adrien*, b 5 oct. 1880.

1875, (20 juillet) SAINT-BARNABÉ.

VI. BLAIS, PIERRE.

AUGUSTIN-JOSEPH.

GÉLINAS, M.-Mérlice, s 24 fév. 1897.

Théodore, b 28 mai 1876.—*Sévère-Hilarion*, b 19 nov. 1878.—*Jos.-Alfred*, b 19 déc. 1879; s 1886.—*Hilarion*, b 7 déc. 1882.—*Philias*, b 1884; *Wilfred*, b 1886.—*Edouard*, b 1888.—*Pierre*, b 1890; s 1892.—*M.-Alzema* et *Joseph*, b 10 janvier et s 12 janv. 1892.—*Albertine*, b 1895; s 10 déc. 1897.—*Albert*, b 20 mars 1896; s 1897.

SAINT-LÉON.

VI. BLAIS, NARCISSE.

JACQUES V.

BARETTE, Céline.

M.-Rose-Eulalie, b et s 4 juin 1884.—*Narcisse-Chs.-Edouard*, b 24 mars 1885.—*M.-Azilda*, b 7 déc. 1886.—*M.-Edouardina*, b 14 nov. 1893.

1862², (22 juillet) SAINTE-FLORE.

VI. BLAIS, EDOUARD.

NARCISSE V.

1^o ADAM, Elzire.

M.-Elzire, b 2 fév. 1863, à Yamachiche².—*Marie*, s 14 av. 1864 (11 mois), à St-Barnabé³.—*M.-Elise*, b³ 22 janv. 1865.—*Henri-Jos.-Thomas*, b³ 22 juillet 1866.—*Napoléon*, b³ 8 juin 1868; s¹ nov. 1876.—*M.-Anne*, b³ 5 mai 1870.—*M.-Lse.-Rebzima*, b³ 21 mai 1871.—*Victor*, b 16 mars et s 16 oct. 1873, à St-Elie¹.—*Adéard*, b¹ 1 nov. 1874; s¹ 17 janv. 1876.—*Philippe*, b¹ 28 av. et s¹ 30 nov. 1876.—*Georgine*, b¹ 11 sept. 1881.—*Clérina*, b¹ 31 oct. 1877.—*Napoléon*, b¹ sept. 1769.

1889¹, (12 août) SAINT-ELIE.2^o BELLEMARE, Julie. Issue: *Marie*.

1870, SAINT-ELIE.

VI. BLAIS, HONORÉ, s 12 mai 1774.

NARCISSE V.

BELLEMARE, M.-Anne.

M.-Emeralda-Rebzima, b 27 janv. 1871.—*Arsène*, b 25 nov. 1872.

1871, YAMACHICHE.

VI. BLAIS, FRANÇOIS.

NARCISSE V.

1^o PRATTE, Julie (Philie).

Emeralda, b 29 janv. 1868 ; m 21 fév. 1887, à Henri Durand.—
Frs.-Joseph, b 5 et s 7 juin 1872.—*M.-Anne-Aglaë*, b 4 janv. 1874.
Frs.-Euclide, b 9 oct. et s 2 nov. 1975.—*M.-Anna*, b 18 mars 1877.
 2° BLAIS, Eliza.

1869, (6 juillet) SAINT-ELIE.

VI. BLAIS, THOMAS.
 GIRARD, Philomène.

NARCISSE V.

Victor, b 9 août 1871, à St-Barnabé ; s 12 mars 1877.—*Adelard*, m
 à Edouardina Pratte. De ce mariage est né : *Thos.-Arthur*, b août et s
 18 sept. 1894.—*Jos.-Noë*, b 14 oct. 1874.—*Jos.-Arthur*, b 9 av. 1876 ;
 s 20 mars 1877.—*Arthur*, b 12 janv. 1878.—*M.-Jeanne-Ernestine*,
 b 27 mai 1885.

1872, (15 juillet) SAINT-ELIE.

VI. BLAIS, NARCISSE.
 1° MARTIN, Félonise.

NARCISSE V.

Narcisse, b 16 sept. 1873 ; m 31 juillet 1895, à Emma Auger
 (Chs. et Marie Pepin).—*Marie*, b 7 et s 17 août 1874.—*Moïse*, b 17
 janv. 1880.—*Rose-Anna*, b 2 août 1881.—*Eugène*, b 27 juin ; s 21
 oct. 1876.—*Norbert*, b 8 fév. 1884.—*Adjutor*, b 22 av. 1886.—
Ephrem, b 27 mai 1888.—*Honoré*, b 9 mai 1890.
 2° GIRARD, Marie.

1874, (24 nov.) YAMACHICHE.

VI. BLAIS, FERDINAND.

NARCISSE V.

1° BOISVERT, Céline. Issu : *Honoré*, b 14 mars 1876, à St-Elie.

1878, (8 janv.) YAMACHICHE.

2° PRATTE, Philomène. Issu : *Ferdinand*, b 26 août 1880.

1888, (5 janv.) YAMACHICHE.

VI. BLAIS, PHILIPPE.
 BOISVERT, Marguerite.

NARCISSE V.

Adelard-Euclide, b 21 sept. 1889.—*M.-Rose*, b 13 sept. 1891.—
M.-Edouardina-Eva, b 6 août 1893.—*Jos.-Hormisdas*, b 30 mars
 1895.—*Jos.-Antonio-Arthur*, b 10 av. 1897.

1870, (6 fév.) YAMACHICHE.

VI. BLAIS, NABORD.
 DESCOTEAUX, Arline.

MICHEL V.

Jos.-Ovide, b 20 av. 1878; s 1879.—*Jos.-Ovide*, b 9 sept. 1879.—*Jos.-Adrien-Adalbert*, b 29 nov. 1881.—*Jos.-Georges*, b 4 nov. 1883.—*Joseph-Denis*, b 11 fév. 1886.—*M.-Antoinette*, b fév. 1888.—*Jos.-Cyrille-Dionis*, b 14 fév. et s 12 déc. 1890.—*M.-Année-Florida*, b 5 oct. 1891.

1869, (13 janv.) YAMACHICHE.

VI. BLAIS, RAPHAEL, s 15 mai 1889.

JOSEPH V.

BELLEMARE, ANNÉE.

Joseph-Victor-Edouard, b 23 fév. 1871.—*M.-Anne-Aurore*, b 20 juin 1872; s. — *Georges*, b 8 avril 1874; m 1896 à M. Boisclair, à Ste.-Monique.—*M.-Anne-Edouardina*, b 27 juillet 1875; s jeune.

1856, (21 av.) YAMACHICHE.

VI. BLAIS, LOUIS-ZÉPHIRIN.

FRANÇOIS V.

1^o BELLEMARE, Delphine.

Delphine, b 19 fév. 1857.—*Wilbrod*, b nov. 1859 et s 3 mai 1860.—*M.-Delia*, b 5 août 1861.—*M.-Anne*, b 12 mars 1864, à Shawenegan.

1864, (17 oct.) SHAWENEGAN.

2^o LEMAY, LOUISE.

Louis-Adélarde, s 28 août 1866 (1 an).—*M.-Anne*, s 14 av. 1868 (8 mois). — *Eléonore*, b 18 janv. 1869.—*M.-Philomène*, s 26 fév. 1869.—*M.-Louise*, s 9 mars 1869.—*Wilbrod*, b 20 fév. 1871; s 29 sept. 1872.—*M.-Malvina*, b 18 et s 22 fév. 1872.

1858, (8 nov.) SAINT-SÉVÈRE

VI. BLAIS, ELIE.

FRANÇOIS V.

GRENIER, Pélagie.

Elizabeth, b 18 fév. 1863, à Shawenegan²; s² 25 août 1866.—*M.-Anne*, b² 19 fév. 1865.—*Nap.-Paul*, b² 24 nov. 1866.—*Anonyme*, s 18 janv. 1869.

1874, (18 août) YAMACHICHE.

VI. BLAIS, ONÉSIME.

FRANÇOIS V.

LESSARD, Délia.

Année-Adeline, b 12 mai 1875.—*Joseph*, b... s 4 août 1878.

1869, (27 sept.) SAINT-MATHIEU.

VI. BLAIS, PAUL.
BELLEMARE, Céline.

FRANÇOIS V.

Jos. Napoléon, s 27 nov. 1870, à Shawenegan².—*M. Virginie*, b 13 juin 1872.—*M. Séraphine*, b 8 fév. 1874.—*Frs. Napoléon*, b 3 mai 1875; m 10 av. 1893, à Exilda Chaurette (Jean-Bte. et Odile Côté), à St-Etienne.—*Joseph*, b 23 sept. 1881.—*Jos. Philorum*, b... s 16 juillet 1885.

1865, (1 mai) SHAWENEGAN.

VI. BLAIS, LUC.
MAHEU, M.-Louise.

FRANÇOIS V.

M.-Louise, b 1 sept. 1866.—*M. Philomène*, b 11 mai 1868.

1845, (7 janv.) YAMACHICHE.

V. BLAIS, JOSEPH, s 20 juin 1882, à St-Sévère². J.-BTE. V.
BELLEMARE, Angélique.

Joseph, b 14 nov. 1845.—*Aurélié*, b 30 juillet 1847.—*M. Philomène*, b 11 oct. 1849.—*Emilie*, b 8 août 1854; s² 5 oct. 1857.—*Chs.-Dolphis*, b² 31 mars 1857.—*Jos.-Sévère*, b² 7 av. 1859 et s² 16 août 1860.—*Emilie*, b² 30 mai 1861.—*M. Mérélice*, b² 29 mai 1864.—*Hercule*, s² 24 sept. 1868.

1860, (20 fév.) SAINT-SÉVÈRE.

VI. BLAIS, CHARLES.
1^o BELLEMARE, Philie.

JEAN-BTE. V.

1865, (14 nov.) SAINT-SÉVÈRE.

2^o GUIMOND, Emilie.

M.-Armélie, b 3 av. 1867.—*Jos.-Louis*, b 30 mai 1875, à Saint-Etienne².—*M.-Glorilda*, b² 15 mai 1878.—*M.-Anne*, b² 26 fév. 1883; s² 2 fév. 1886.—*Jos.-Albert*, b² 5 fév. 1885.

1864, (24 nov.) SAINT-SÉVÈRE.

VI. BLAIS, FABIEN.
Martin, Elzire.

JEAN-BTE V.

Fabien, b 21 sept. 1866.—*M.-Evelina*, b 19 déc. 1867.—*Joseph*, b 9 déc. 1869; *M.-Mérélice*, b 18 août 1871.—*Maurice*, b 3 sept. 1873, à St-Elie.—*M.-Eliza-Rozanna*, b 5 août 1875.—*M.-Lse.-Hélise*, b 25 janv. 1877.—*Hyacinthe*, b 9 sept. 1880.—*Is.-Ernest*,

b 21 mars 1883.—*Louis*, s 25 juin 1880.—*Victor-Hormisdas*, s 18 av. 1885.—*Jos.-Amédée*, b 8 août 1886.—*Jos.-Philippe*, b 20 oct. 1888.—*Evelina*, m 28 fév. 1892, à Joseph Grenier.

1859, (10 janv.) SAINT-ETIENNE.

VI. BLAIS, CHARLES.

CHARLES V.

GÉLINAS, Cécile.

Adélina, b 25 sept. 1859.—*Elizabelh*, b 25 sept. et s 11 oct. 1859.—*Edouard*, m 20 nov. 1893, à Caroline Blais (Thomas et M.-Louise Auger), à St-Elie². De ce mariage est né : *Georges*, b² 18 av. 1898.—*M.-Odile*, b 28 mai 1862, à Shawenegan²; s² 21 mars 1863.—*Pierre*, b² 29 sept. 1863.—*M.-Odille*, b² 13 août 1865.—*Paul*, b² 1 août 1867.—*Euchariste*, b² 24 juin 1869.

1865, (21 nov.) SAINT-ÉLIE.

VII. BLAIS, THOMAS.

JOSEPH VI.

AUGER, Louise.

Elizabelh, b 8 sept. 1874, à St-Barnabé².—*Narcisse*, b² 19 janv. 1867; s² 20 janv. 1878.—*Caroline*, b² 22 av. 1869; m à Edouard Blais.—*M.-Elmésime-Rebecca*, b² 17 déc. 1869.—*Thomas*, b² 28 fév. 1871.—*Mathilde*, b 29 août 1873.—*M.-Louise*, b 10 déc. 1875; s 5 av. 1876.—*Mathilde*, b 10 fév. 1877; s 25 janv. 1890.—*Dina*, b 25 mai et s 13 août 1878.—*Joseph*, b 11 mai 1879; s 5 av. 1881.—*Edouard*, b 6 juin 1880.—*Narcisse*, b 18 sept. 1882; s 21 mars 1883.—*Pierre-Adam*, b 31 août et s 18 sept. 1883.—*Odile*, b 4 nov. et s 1 déc. 1884.—*Rosanna*, b 10 déc. 1885.—*Ferdinand*, b 11 déc. 1887; s 26 mars 1888.

1821, (21 janv.) YAMACHICHE.

VI. BLAIS, JOSEPH, s 22 juin 1888.

JEAN-BTE. V.

1^o ISABEL, Julie.

M.-Julie, b 21 sept. 1821; s 6 juin 1822.

1826, (22 oct.) YAMACHICHE.

2^o BOISVERT, Marie.

Lucie, b 22 mai 1828; m² 9 janv. 1849, à Georges Ricard.—*Angèle-Adèle*, b 28 juin 1830; m² 28 nov. 1848, à Jean-Bte. Philibert.—*Emilie*, b 19 sept. 1832; m² 21 fév. 1854, à Jean-Bte. Milette.—*Olivine*, b² 7 août 1834, à St-Barnabé².—*Emerence*, b² 7 oct. 1836; m² 7 sept. 1858, à François Grenier (Frs. et Marguerite Vaillancourt).—*Marie*, b² 19 nov. 1838; m 5 mai 1857, à Louis

Lavergne.—*Elizabeth* b 10 mars 1841: 1^o m² 10 janv. 1865, à François Chrétien; 2^o m à Edouard Carufel, à St-Elie.—*M.-Aglaë-Elizabeth*, b² 9 sept. 1847; 1^o m² 8 août 1865, à Antoine Lafrenière; 2^o m 3 août 1868, à Urbain Bournival (Joseph et Josephite Aucoin), à Shawenegan³.—*Thomas*, b² 14 mai 1843; m² 21 nov. 1865, à M.-Louise Auger.—*Perpétue*, b² 12 juin 1845; m³ 28 juin 1870, à Sévère Lapolice (veuf de Luce Gélinas).—*Joseph*, b² 29 août 1852.

1858, (7 juin) SAINT-BARNABÉ.

VI. BLAIS, CHARLES.
PAQUIN, Philomène.

ANTOINE V.

Elizabeth, b 30 août 1859.—*M.-Céline*, b 12 mai 1861.—*M.-Année*, b 27 sept. 1863, à Shawenegan.

1862, (24 nov.) SHAWENEGAN.

VI. BLAIS, MAGLOIRE.

ANTOINE V.

GÉLINAS, Luce. Issue: *Adèle*, b 28 août 1864.

1855, (3 sept.) ST-BARNABÉ.

VI. BLAIS, ANTOINE.

ANTOINE V.

GÉLINAS, Marguerite.

Antoine, b² 24 mai 1858; s² 9 mai 1859, à St-Etienne².—*Denis*, b² 9 juillet 1859.—*M.-Adelina*, b 7 janv. 1861.—*M.-Anne*, b 15 juin 1862.—*Alexis-Léoda*, b 3 fév. 1864; s 3 mars 1864, à Shawenegan.

1855, (10 oct.) ST-BARNABÉ.

VI. BLAIS, PAUL.

PAUL V.

HÉROUX, M.-Joséphine.

M.-Céline, b 14 juillet 1858, à St-Etienne².—*Zéphirin*, b² 6 janv. 1863.—*Félix-Paul-Cyprien*, b² 11 mars et s 23 juillet 1865.—*M.-Joséphine*, b 13 sept. 1866.—*M.-Merelda*, b 10 juillet 1866.

1864, (12 janv.) ST-ETIENNE.

VI. BLAIS, ANTOINE.

PAUL V.

BOURASSA, Rose-de-Lima.

M.-Hermine, b. 21 juillet 1867; m 4 sept. 1883, à Alfred Bournival (Antoine et Emérence Ricard).—*M.-Rose-Alida*, b 19 août 1869; m 5 juillet 1887, à Ide Laferrrière (Théodore et Emérence

Remillard).—*M.-Edwidge*, b 18 fév. 1872.—*M.-Florilda*, s 15 mai 1879.—*Jos.-Antoine*, b 8 fév. et s 13 mars 1880.—*M.-Rebecca*, b 20 fév. et s 27 juillet 1881.—*M.-Dorilda*, b 12 juin 1882.—*Alfred-Antoine*, b 12 déc. 1883.—*Jos.-Rodolphe-Omer*, b 19 et s 28 nov. 1885.

1865, (23 fév.) ST-ETIENNE.

VI. BLAIS, ZÉPHIRIN.

PAUL V.

BELLEMARE, Virginie. *Zéphirin*, b 4 av. et s 14 sept. 1866.

1854. (29 août) TROIS-RIVIÈRES.

VI. BLAIS, PROSPER.

AMBROISE V.

SAINT-PIERRE, Elizabeth.

Marie, b 16 av. 1855, à St-Barnabé².—*Hélène*, b² 26 av. 1856, m à ... Camirand.—*Ambroise*, b² 3 av. 1859, prêtre.—*Phideline*, m à Albert Matheau.—*Léontine*.

1868, (25 fév.) TROIS-RIVIÈRES.

VI. BLAIS, PIERRE, b 6 av. 1849.

AMBROISE V.

MILOT, Louise, b 25 août 1849.

Louise-Année, b² 9 déc. 1868, à Yamachiche²; m 5 juin 1893, à Alphonse Poulin.—*Pierre-Wilfred*, b² 29 août 1870; s² 14 oct. 1871.—*Jean-Bte.-Wilfred*, b 1 juin et s 6 sept. 1872.—*J.-Bte.-Jos.-Denis*, b 15 août 1873.—*Anonyme*, b et s 28 sept. 1875.—*Frs.-Jos.-Léger*, b 21 déc. 1876; s 10 av. 1877.—*Pierre-Jos.-Albert*, b 12 mars 1878.—*M.-Florilda*, b 30 mai 1880.—*Jos.-Amb.-Napoleon*, b 19 mars 1883.—*M.-Lse.-Florilda-Antonia*, b 19 av. 1888; s 19 mars 1891.—*M.-Ivonne-Jeannette*, b 23 av. 1890; s 21 mai 1891.

RIVIÈRE-DU-LOUP.

VI. BLAIS, PIERRE.

FRANÇOIS V.

L'ESPÉRANCE, Rose.

Jos.-Amédée, b 30 juillet 1873.—*M.-Laura-Elizabeth*, b 18 mars 1876.—*M.-Anne-Laura*, b 23 mars et s 7 juillet 1878.

1873, (1 sept.) RIVIÈRE-DU-LOUP.

VI. BLAIS, ALFRED, s 30 juillet 1885.

FRANÇOIS V.

DURAND, Georgiana.

M.-Jeanne, b 1 juillet 1874.—*Chs.-Alfred*, b 18 juin 1876.—*Jos.-Alfred*, b 31 déc. 1878.—*M.-Clara*, b 24 mars 1884.

1884, (24 nov.) RIVIÈRE-DU-LOUP.

VI. BLAIS, TREFFLÉ.

FRANÇOIS V.

PLANTE, Marie. Issue : *M.-Jeanne*, b 18 sept. 1885.

1878, 24 mai) SAINT-BARNABÉ¹.

VI. BLAIS, POLYCARPE.

GEORGES V.

DESAULNIERS, Edwidge. Issue : *M.-Clara*, b 22 mai 1879.

1870, (14 nov.) SAINT-BARNABÉ.

VI. BLAIS, FERDINAND.

GEORGES V.

BOURASSA, Albina.

Jos.-Adélarde-Euclide, b 4 fév. 1880.—*Thos.-Wilfred*, b 31 août 1885, à Yamachiche.

1847, (4 oct.) SAINT-ÉTIENNE.

VI. BLAIS, PIERRE.

PIERRE V.

LACOMBE, Emérence.

Pierre, b³ 29 nov. 1848 ; s³ 5 fév. 1849, à St-Barnabé³.—*Trefflé*, b³ 19 juillet 1858 ; s 4 oct. 1862.—*Elizabeth*, b³ 25 juin 1851 ; m 2 sept. 1873, à Jean Milette (veuf d'Elise Melançon).—*Odile*, b³ 20 fév. 1854 ; m 27 avril 1875, à Alfred Landry (Charles et Séraphine Garceau).—*Zélie*, b³ 3 août 1856 ; m 9 avril, à Jacob Grenier (Alexis et Emilie Blais).

1858, (18 oct.) SAINT-ÉTIENNE.

VI. BLAIS, OLIVIER.

PIERRE V.

1° DOUCET, Virginie.

M.-Anne-Josephite, b 9 et s 10 août 1859.—*Virginie*, b 6 juin 1860.—*Chs.-Alphonse*, b 14 déc. 1861.—*Alfred-Herménégilde*, b 9 déc. 1863 ; s 23 janv. 1864.—*M.-Louise*, b 31 déc. 1864 ; s 4 déc. 1875.—*Alfred*, b 11 août 1867.—*M.-Delaurée*, b 6 mars 1870.—*M.-Louise-Angéline*, b 13 juillet 1876 ; s 12 juin 1877.

2° ... DOUCET (veuve de Didace Carbonneau).

1875, (16 nov.) SAINT-ÉTIENNE.

VI. BLAIS, NAPOLÉON-PAUL.

PIERRE V.

PICHETTE, Oliva.

Napoléon, b 15 oct. 1876.—*Hormisdas*, b 25 juillet 1880.—*Jos.-Ernest*, b 20 juillet 1882.—*Jos.-Edmond*, b 2 sept 1884.—*M.-Delia*,

b 31 juillet 1886 ; s 10 déc, 1889.—*M.-Philomène*, b 19 déc. 1888.—*Ls.-Georges*, b 9 juillet 1890.—*Alfred*, b 2 sept. 1892.—*Angéline*, b 24 août 1894.—*M.-Delima*, b 6 oct. 1896.

1883, (10 juillet) SAINT-ETIENNE.

VI. BLAIS, ALFRED.

PIERRE V

CHAMBERLAND. Elise.

Frs.-X., b 10 déc. 1885.—*Jos.-Wilfred*, b 22 juin 1889.—*Joseph*, b 26 juin 1891.—*Napoléon*, b 24 mars 1894.—*Jos.-Avila*, b 26 mai 1896.

1894, (3 sept.) SAINT-MATHIEU.

VII. BLAIS, JOS.-ADAM.

GILBERT VI.

1° POIRIER, M.-Jeanne, s 17 août 1895.

1896, (29 juin) SAINT-MATHIEU.

2° DUGRÉ, Laura. Issu : *Oscar*, b 16 av. 1897.

1897, (1 mars) SAINT-PAULIN.

VII. BLAIS, ALFRED.

GILBERT VI.

FRÉCHETTE, Emerald. Issue : *M.-Berthe-Cécile*, b 30 nov. 1897.

Il a été impossible de retracer la filiation des familles suivantes :

BLAIS, ANTOINE, m à M.-Lse. GÉLINAS, de St-Barnabé.

M.-Louise, s 12 mai 1858 (13 ans).—*M.-Adèle*, b 4 nov. 1845.—*Emilie et Adeline*, b 27 mai 1847.—*Elise et Euphémie*, b 19 mars 1849.—*Emilie*, m 15 sept. 1850, à Claude Boisvert.—*Elise*, b 21 oct. 1852 ; m 13 juillet 1874, à T.-Alfred Giguère.—*Felix*, b 13 oct. 1854.—*Evariste*, m 20 oct. 1874, à Marie Diamond.—*Sarah*, b 7 déc. 1856.—*Philippe*, m 27 juillet 1875, à Adeline Bournival.

BLAIS, CALIXTE, m à R.-de-Lima MONTOUR, de St-Etienne.

M.-Joséphine, b 14 janv. 1866.—*M.-Agnès*, m 21 nov. 1870, à Jean-Bte. Sawyer.—*Emma*, m 9 nov. 1875, à Gédéon Houle.

BLAIS, JOSEPH, m à Lucie GAUTHIER, de St-Etienne.

François, m 26 oct. 1868, à Eutychiane Blais (Paul et Pélagie Descoteaux).—*Odile*, m 16 nov. 1868, à Trefflé Sawyer.—*Trefflé*, m 24 nov. 1868, à Emilie Bougainville (Jean-Bte. et Frse. Bouchard).

LACERTE

1671, (9 nov.) QUÉBEC.

I. LACERTE, JEAN-GUILLAUME, fils de Guillaume et de Guilmette Vessonneau, ville d'Angers, Anjou, France.

1^o BARILLET, Anne, fille de Jean et d'Anne Boudinier, de Saint-Sulpice, Paris.

Françoise, m 26 avril 1740, à Jean-Baptiste Le Noblet-Duplessis, à la Rivière-du-Loup.

1685, (26 nov.) TROIS-RIVIÈRES.

2^o BENOIT, Marguerite, b 1661; s 5 juillet 1786, à l'Hôpital-Général, Montréal¹.—*Jean-Charles*, b 12 mars 1686 (1); m 5 nov. 1709, à M.-Claire Bergeron; s 11 sept. 1761, à Yamachiche².—*Madeleine*, b 16 mars 1689; m 23 nov. 1716, à Nicolas Parson, à Montréal¹; s¹ 28 janv. 1745.—*Marguerite*, b 8 juillet 1691; 1^o m 9 juin 1710, à Philippe Poirier; 2^o m 25 juillet 1718, à Jean Mailhot, à Chambly.—*Guillaume*, b 25 sept. 1693; m 13 mai 1732, à Christine Dupuis; s 26 sept. 1758.—*Louise*, b 19 janv. 1696; m¹ 10

(1) La vieille propriété foncière de la famille Lacerte est située, en partie, dans le village d'Yamachiche. Elle fut d'abord acquise du seigneur Charles Lesieur, comme on peut le constater par le document suivant, qui date de 1708. Cette propriété, après avoir été vendue et revendue plusieurs fois à diverses personnes, fut rachetée, il y a quelques années, par feu le Dr. Elie Lacerte, qui la céda enfin lui-même, il y deux ans, à M. Hercule Milot, le propriétaire actuel. Elle est située à côté du couvent des religieuses de la Congrégation de Notre-Dame, sur les bords de la Petite-Rivière Yamachiche. Voici une copie fidèle de l'ancien titre de concession de cette terre, une des plus anciennes de la paroisse d'Yamachiche :

“ Pardevant Etienne de Verron de Grandmesnil, notaire royal en la juridiction royalle des Trois-Rivières, y résident soussigné et témoin cy après nommés fust présent en personne le Sieur Charles Lesieur, seigneur de la Rivière Yamachiche, dans le lac St-Pierre, y demeurant, lequel a volontairement reconnu et confessé avoir baillé et concédé par les présentes à titre de cens et rentes seigneuriales, foncière, non rachetable, en pure roture, profits de lods et ventes, défauts, saisine et amende quand le cas y échéra, à Jean Charles Vacher dit La Serte à ce présent et acceptant, prenant et retenant pour lui ses hoirs et ayans cause à l'avenir, une terre et concession de six arpents de terre de front sur le bord de la petite rivière Yamachiche, autrement St-Lambert, au-dessus et au-dessous joignant les terres non encore concédées de la susdite seigneurie, avec quarante arpents de profondeur suivant les Rumbs de vent tirés par le Sr. Séserest, juré arpenteur, etc.”

janv. 1722, à Sébastien Malibor.—*M.-Agathe*, b 19 juillet 1697 ; m¹ 2 oct. 1724, à Toussaint Rebour ; s¹ 11 sept. 1725.—*M.-Anne*, b 1700 ; m¹ 4 fév. 1726, à Martial Charron ; s¹ 5 juillet 1786.—*Marie*, b 27 déc. 1702 ; m¹ 28 déc. 1723, à Gabriel LeBer ; s¹ 9 juin 1732, à Pierre Compain.—*Barbe*, s 25 mars 1726.

1709, (5 nov.) TROIS-RIVIÈRES.

II. LACERTE, JEAN-CHARLES, JEAN-GUILLAUME I.
s 11 sept. 1761, à Yamachiche¹.

BERGERON, M.-Claire, b 1686 ; s¹ 19 mars 1767.

Jean-Charles, b 8 sept. 1710, à Trois-Rivières, m 3 fév. 1738, à M.-Louise Jutras, à Nicolet.—*Catherine*, b 3 juillet 1712 ; 1^o m 15 nov. 1739, à Pierre Tessier ; 2^o m 18 janv. 1751, à Jean Bourdais, à Sorel.—*M.-Angélique*, b 18 juillet 1714 ; m 17 janv. 1734, à Pierre Gélinas ; s 17 janv. 1790.—*Jean-Bte*, b 1715 ; 1^o m 3 juin 1836, à M.-Frse. Proulx, à la Baie-du-Febvre ; 2^o m 2 juillet 1764, à Marie Doucet.—*René-Alexis*, b 9 mars 1717, à la Riv.-du-Loup ; m¹ 10 juillet 1747, à Marie Gélinas.—*M.-Joseph*, b 1718 ; m¹ 7 janv. 1741, à Jean-Bte. Gélinas-Lacourse ; s 27 nov. 1813.—*M.-Marguerite*, b¹ 2 juillet 1724 ; m¹ 19 av. 1751, à Etienne Gauthier.—*Joseph*, b¹ 15 janv. 1727 ; 1^o m¹ 5 janv. 1756, à Frse. Gélinas-Bellemare ; 2^o m 1767, à Françoise Sévigny ; s 16 av. 1808.—*Didace*, b¹ 22 et s¹ 23 janv. 1729.—*M.-Antoinette*, b¹ 11 mai 1731 ; m² 14 janv. 1754, à Julien Rivard-Loranger ; s 9 juin 1812.—*Catherine*, m 1756, à Charles Auclair.

1738, (3 fév.) YAMACHICHE.

III. LACERTE, JEAN-CHS., b 1710. JEAN-CHS. II.
JUTRAS, M.-Louise, b 1721.

M.-Louise, b 3 déc. 1738 ; m 3 nov. 1760, à François Descôteaux.—*M.-Claire*, b 15 mars 1740 ; s 4 mai 1758.—*Agathe*, b 17 janv. 1742 ; s 4 nov. 1755.—*M.-Joseph*, b 17 et s 20 sept. 1743.—*M.-Joseph*, b 12 août 1744 ; m 4 fév. 1765, à Pierre Lemire.—*Jean-Chs.*, b 11 juin 1746 ; m 18 fév. 1765, à M.-Frse. Lemire, à la Baie-du-Febvre ; s 7 juin 1799.—*Joseph*, b 17 mars et s 23 juillet 1748.—*Joseph*, b 23 mai 1749.—*Catherine*, b 1751 ; m 16 août 1773, à Antoine Lemire, de Maskinongé³ ; s³ 24 fév. 1798.—*Charles*, b 5 juillet 1754.—*Françoise*, b 27 mai 1756.—*M.-Frse.*, b 14 av. 1758.—*M.-Ursule*, b 1 sept. 1760.—*François*, b 5 déc. 1762 ; s 3 janv. 1763.

1747, (10 juillet) YAMACHICHE.

III. LACERTE, RENÉ-ALEXIS, b 1717. JEAN-CHS. II.
GÉLINAS-BELLEMARE, Marie. Issue: *M.-Françoise*, b 28 av. 1750.

1756, (5 janv.) YAMACHICHE.

III. LACERTE, JOSEPH, b 1727; s 16 av. 1708. JEAN-CHS. II.
1^o GÉLINAS-BELLEMARE, Françoise.

Françoise, b 6 et s 9 déc. 1757.—*Françoise*, b 12 juillet 1758; s 31 juillet 1759.—*Joseph*, b 12 oct. 1759; m 24 nov. 1782, à Josephte Carbonneau.—*Louis*, b 11 mars 1761; m 7 janv. 1801, à Josephte Barabé.—*Françoise*, b 27 fév. 1763; s 1770.—*Paul*, b 30 juillet 1764; m 28 janv. 1788, à Marie Desaulniers (Charles et Marie Carbonneau); s 29 mars 1812.—*Marguerite*, b 31 mars 1766; m 1784, à Pierre Milot; s 21 mai 1798.

1767, YAMACHICHE.

2^o SÉVIGNY, Françoise.

M.-Geneviève, b 17 mars 1768.—*François*, b 23 fév. 1769; s à 8 jours.—*Michel*, b 1 avril 1771; m 30 janv. 1797, à M.-Josephte Lacerte (Chs. et Frse. Lemire); s 25 janv. 1812.—*M.-Louise*, b 15 juillet 1773; s à 10 jours.—*M.-Françoise*, b 28 juin 1744; m à Alexis Gélinas; s 10 avril 1816.—*Louis*, b 13 mars 1779; s 1 sept. 1803.

1765, (18 fév.) YAMACHICHE.

IV. LACERTE, JEAN-CHS., b 1746; s 7 juin 1799. JEAN-CHS. III.
LEMIRE, M.-Françoise, b 1740.

Françoise, b 3 nov. 1765.—*Charles*, b 20 mars 1767; s 9 sept. 1807.—*Marguerite*, b 15 juin 1768.—*Antoinette*, b 1769; m 1 juillet 1799, à Cyrille Caron (Michel et Josephte Parent); s 5 juin 1801.—*Joseph*, b 5 fév. 1771; m fév. 1793, à Judith Dupont (Michel et Geneviève Ayotte); s 5 mars 1830.—*Jean-Bte.*, b 1 août 1772; s 13 juillet 1788.—*Charles*, b 1773; m 26 janv. 1789, à Marguerite Billy-St-Louis (Joseph et Marguerite Bellemare), de la Rivière-du-Loup.—*M.-Josephte*, b 24 oct. 1774; m 30 janv. 1797, à Michel Lacerte (Chs. et Frse. G.-Bellemare); s 24 fév. 1854.—*M.-Josephte*, b 12 janv. 1796.—*Catherine*, m 17 août 1789, à Charles Desaulniers (Chs. et Marie Carbonneau); s 2 oct. 1851.

1782, (24 nov.) YAMACHICHE.

IV. LACERTE, JOSEPH, s 14 juillet 1825.

JOSEPH III.

CARBONNEAU, M.-Josephte.

Joseph, b 13 oct. 1784 ; 1° m 13 janv. 1812, à Geneviève Milot ; 2° 14 août 1816, à Euphrosine Lamy.—*Paul*, b 21 juin 1786.—*Michel*, b 5 janv. 1788 ; s 31 mars 1816.—*Charles*, b 21 sept 1789 ; m 30 janv. 1815, à Catherine Lacourse.—*M.-Josephte*, b 18 av. 1791.—*Pierre*, b 11 sept. 1791 ; 1° m 24 nov. 1817, à Louise Blais (Etienne et Josephte Riv.-Dufresne) ; 2° m 11 fév. 1850, à Euphrosine Lambert (veuve de Frs. Paillé), à la Riv.-du-Loup ; s 28 av. 1885.—*Alexis*, b 27 août 1794 ; m 14 août 1820, à Julienne Lacerte, (Chs. et Marguerite B.-St-Louis).—*Marguerite*, b 1 sept. 1796 ; s 23 août 1797.—*Jean-Bte.*, b 24 juin 1798 ; m 21 nov. 1824, à Josephte Gélinas (François et Pélagie T.-Lapointe).—*Thomas*, b 22 juillet 1800 ; m 4 av. 1826, à Adélaïde Héroux.—*Marguerite*, b 9 mai 1804.

1801, (7 janv.) YAMACHICHE.

IV. LACERTE, LOUIS.

JOSEPH III.

BARABÉ, Josephte. Issu : *Louis*, b 6 juillet 1802 ; s 27 mai 1803.

1788, (28 janv.) YAMACHICHE.

IV. LACERTE, PAUL.

JOSEPH III.

DESAULNIERS, Marie.

M.-Louise, b 6 janv. 1791 ; m 25 janv. 1813, à Joseph Gélinas (veuf de Josephte Blais) ; s 19 fév. 1879.—*Paul*, b 15 mars 1793 ; m 10 août 1818, à Josephte Bellemare ; s 4 mai 1825.—*Marie*, m 4 août 1806, à Pierre Lamy ; s 7 sept 1818.—*Marguerite*, b 13 fév. 1795.—*M.-Antoinette*, b 6 avril 1797 ; s 8 sept. 1814.—*Joseph*, b 20 oct. 1799 ; m 13 janv. 1823, à Marguerite Caron (Cyrille et Antoinette Lacerte).—*Pélagie*, b 24 mars 1802 ; s 9 fév. 1825.—*M.-Esther*, b 7 fév. 1804 ; s 7 août 1830.—*Louis*, b 25 déc. 1805.—*M.-Charles*, b 27 fév. 1808.—*Charlotte*, b 1809 ; s 24 fév. 1810.

1797, (30 janv.) YAMACHICHE.

IV. LACERTE, MICHEL, s 25 janv. 1812.

JOSEPH III.

LACERTE, M.-Josephte.

Chs.-Michel, b 7 juillet 1798.—*M.-Josephte*, b 31 août 1800 ; m à Isaac Girardin.—*M.-Amable*, b 28 fév. 1803 ; m 23 oct. 1826, à André Gérin-Lajoie (Alexandre et Louise Adam) ; s 18 avril 1878, à St-Barnabé.—*Louis*, b 27 fév. et s 7 mars 1805.—*Louis*, b 11 mars

1807; m à Lucie Buisson.—*Julie*, b 21 mai 1809; s jeune.—*Joseph*, b 31 mai 1810; s 24 mai 1812.

1793, (fév.) YAMACHICHE.

V. LACERTE, JOSEPH, s 5 mars 1830.

JEAN-CHS. IV.

DUPONT, JUDITH.

Joseph, b 14 janv. 1796.—*Jos.-Antoine*, b 5 av. 1799; 1° m 2 fév. 1824, à Antoinette Langlois; 2° m 27 juillet 1847, à Emilie Lampron (veuve de Frs. Barabé).—*Angèle*, b 15 av. 1799; s 18 mai 1803.—*Luc*, b 26 mai 1801; s jeune.—*Charles*, b 21 juillet 1802.—*Scholastique*, b 10 fév. 1804; m 17 nov. 1837, à Antoine Desaulniers; s 5 oct. 1887.—*Lucile*, b 3 fév. 1806.—*Angèle*, b 11 déc. 1807; m 7 juillet 1827, à Louis Bellemare (Etienne et Angélique Caron); s 17 juillet 1885.—*Tharsile*, b 4 sept. 1811.—*Adélaïde*, b 23 sept. 1812; s 14 mai 1858.—*Eulalie*, b 3 mai 1816; m 17 sept. 1855, à Hyacinthe St-Pierre, à St-Barnabé; s 27 oct. 1881, à St-Etienne.—*Marie*, m à Frs. Villemure.—*Joseph*, m 26 nov. 1821, à Marguerite Pellerin.

1789, (26 janv.) YAMACHICHE.

V. LACERTE, CHARLES.

JEAN-CHS. IV.

B.-ST-LOUIS, Marguerite.

Jean-Charles, b 1 nov. 1789; m 10 juillet 1820, à Marie Milot (Ant. et Geneviève Dupont, fille de Michel et de Genev. Ayotte); s 7 av. 1883.—*Joseph*, b 28 mars et s 11 juillet 1791.—*Marguerite*, b 23 av. 1792; m 1814, à François Bellemare (Joseph et M.-Joseph Leblanc); s 7 av. 1877.—*Hyacinthe*, b 26 sept. 1793.—*Joseph*, b 18 oct. 1796; m 27 nov. 1820, à Marie Milet.—*Urbain*, b 3 mars 1798.—*Luc*, b 3 mars 1799; s 1801.—*Julienne*, b 3 nov. 1800; m 14 août 1820, à Alexis Lacerte (Jos. et Joseph Carbonneau).—*M.-Bénone*, b 11 av. 1802; s 24 mars 1813.—*Aubin*, b 1 mars 1804; m 17 oct. 1826, à Marguerite Lany (Antoine et Marguerite Hamelin) remariée à Edouard Milot.—*Joseph*, b 7 fév. 1806; m à Joseph Godin; s 9 mars 1872, à St-Barnabé.

1812, (13 janv.) YAMACHICHE.

V. LACERTE, JOSEPH.

JOSEPH IV.

1° MILOT, Geneviève. Issue: *M.-Geneviève*, b 5 juin 1815; m à Benjamin Auger, de St-Léon.

1816, (14 août) YAMACHICHE.

2° LAMY, Euphrosine.

Joseph, b 14 déc. 1821 ; m 6 fév. 1844, à Adèle Lavergne (Louis et Angèle Milet) ; s 15 nov. 1881.—*Thomas*, b 29 fév. 1824 ; m 7 juillet 1846, à Julie Leblanc (Jean et Marie Caron).—*Clément*, b 21 août 1826 ; m 21 janv. 1850, à R.-de-Lima Lacerte (Aubin et Marguerite Lamy).—*Paul*, b 27 avril 1829 ; s 1831.—*Zoë*, b 6 nov. 1831.—*Hermine*, b 7 janv. 1838.—*Adèle*, b 11 déc. 1841 ; m 18 oct. 1859, à Régis Guilmet.—*M.-Dorimène*, b 7 mai 1846 ; s 19 déc. 1895.—*Denis*, b 8 nov. 1851, à St-Barnabé.

1815, (30 janv.) YAMACHICHE.

V. LACERTE, CHARLES.

JOSEPH IV.

LACOURSE, Catherine.

Catherine, b 16 avril 1816.—*Adélaïde*, b 2 avril 1817.—*Charles*, b 4 oct. 1818 ; m 6 juillet 1841, à Lucie Gélinas.—*Catherine*, b 2 fév. 1822.—*Zoë*, b 12 sept. 1824.—*M.-Thécle*, b 4 août 1826.—*Antoine-Zoël*, b 20 déc. 1828 ; s 1830.—*Louis-Adolphe*, b 25 mai 1830.—*Adéline*, b 10 juin 1832.—*Onésime*, b 1 fév. 1837.

1817, (24 nov.) YAMACHICHE.

V. LACERTE, PIERRE, s 28 avril 1885.

JOSEPH IV.

1° BLAIS, Louise.

M.-Denis, b 9 oct. 1818 ; s 1819.—*Honorat*, b 21 avril 1820 ; m août 1842, à Eloïse Riv.-Dufresne ; s juillet 1891, à Trois-Rivières.—*Elie*, b 16 nov. 1821 ; m 1 mai 1848, à Marg.-Louise Lamy (Louis et Marg. L.-Lottinville) ; s 24 avril 1898.—*Mathieu-Désiré*, b 21 sept. 1823 ; m 1845, à Rose-Elzire Lamy (Louis et Marguerite Lottinville).—*M.-Dorothée*, b 26 janv. 1826.—*Joseph*, b 19 mai 1827 ; m 11 fév. 1852, à Elizabeth Gérin-Lajoie (François et Luce Caron) ; s 27 janv. 1888.—*Louise*, b 12 sept. 1830 ; m 30 juillet 1850, à Pierre Cloutier, de Maskinongé.—*Pierre*, b 8 nov. 1832 ; m 17 fév. 1852, à Caroline Lacerte (Aubin et Marguerite Lamy).—*Elisé*, b 10 sept. 1835 ; s 1840.—*Narcisse*, b 10 mars 1839 ; 1° m 2 août 1864, à Eloïse Raymond ; 2° m 25 nov. 1874, à Laure Pouliot ; 3° m 9 juin 1892, à Adèle Chrétien.

1850, (11 fév.) RIVIÈRE-DU-LOUP.

2° LAMBERT, Euphrosine. Issue : *Albina*, m à Evariste Desaulniers. (Edouard et Tharsile Bellemare.)

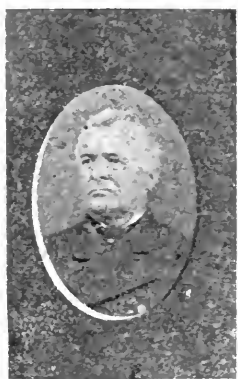

PIERRE LACERTE V, page 32.

DÉSIRÉ LACERTE, p. 32.

DR ELIE LACERTE VI, p. 36.

PIERRE LACERTE VI, p. 38.

JOSEPH LACERTE VI, p. 37.

HONORAT LACERTE, p. 32.

DR NARCISSE LACERTE VI., p. 38.



1820, (14 août) YAMACHICHE.

V. LACERTE, ALEXIS, s 23 fév. 1849.

JOSEPH IV.

LACERTE, Julienne, s 20 mai 1875.

Alexis, b 4 juillet 1821 ; m 10 août 1847, à Rose-de-Lima Caron (Alexis et Pélagie Ricard).—*David*, b 11 fév. 1823.—*Caroline*, b 3 déc. 1826.—*Aurélie*, b 1827 ; s 12 fév. 1854.—*Petrus*, m 28 juillet 1857, à Adélaïde Lamy (Pierre et Adélaïde Guilmet).—*Domitile*, b 3 avril 1829 ; s 1853.—*Zoë*, b 18 août 1832.—*Hermine*, b 18 août 1834 ; s 1839.—*Philomène-Olivine*, b 22 fév. 1837 ; s 1849.—*Joseph*, b 5 déc. 1839.—*Paul*, b 20 fév. 1842 ; m 13 janv. 1864, à Olivine Lamy (Louis et Marguerite Lottinville) ; s 4 mars 1872.—*Jean-Bte.*, b 28 mai 1844 ; s 1858.

1824, (21 nov.) YAMACHICHE.

V. LACERTE, J.-BTE., s 7 sept. 1870, à St-Barnabé². Jos. IV.

GÉLINAS, Josephte.

Josephte, b 1 et s 3 déc. 1825.—*Elmire*, b 19 nov. 1826 ; s 1827.—*Sophie*, b 15 juin 1828, m 21 janv. 1852, à Archange Samson (Frs. et Céleste Paillé) ; s 6 nov. 1889.—*Hyacinthe*, m² 6 sept. 1857, à Olive Bernier.—*Jean-Bte.*, b 22 mars 1831 ; m² 21 août 1860, à Elizabeth Maheu.—*Marguerite*, b 13 oct. 1833 ; s 1834.—*Alexis*, b 27 mars 1838 ; m à Elzire Berthiaume.—*Napoléon*, b 22 juillet 1840 ; m² 10 janv. 1865, à Eléonore Bellemare (Joseph et Esther Riv.-Dufresne).—*Evariste*, b 1 janv. 1843 ; m à Evelina Descôteaux (Jean-Bte. et Marie Picard, veuve de Frs. Samson).—*Marie*, b 17 mai 1845 ; s 1875.—*Israël*, b 12 mars 1848 ; m² 12 mai 1885, à Perpétue Melançon (veuve de Frs. Gélinas)

1826, (4 av.) YAMACHICHE.

V. LACERTE, THOMAS, s 28 déc. 1853.

JOSEPH IV.

HEROUX, Adélaïde.

Marie, b 7 août 1827 ; m à Jean-Bte. L.-Boulangier (Gabriel et Marie Trahan).—*Adélaïde*, b 7 sept. 1829 ; m 11 août 1857, à Thos. Gélinas (Paul et Sophie Guilmet) ; s 20 mars 1880.—*Elise*, b 7 mars 1831.—*Marguerite*, b 31 oct. 1833 ; s 4 oct. 1876.—*Thomas*, b 23 sept. 1835 ; m 11 août 1857, à Philomène Gélinas (Antoine et Cécile Guilmet).—*Paul*, b 23 nov. 1837 ; m 9 juillet 1858, à Solomé Bergeron, à la Riv.-du-Loup².—*Pierre*, b 28 nov. 1839 ; m à M.-Anne Berthiaume.—*Onésime*, b 14 fév. 1842 ; m 21 fév. 1865, à Elise Riv.-Dufresne, à St-Barnabé.—*Louis*, b 9 janv. 1844 ; 1^o m 8 juin

1869, à Henriette Gamache, de St-Cyprien, Napierville; 2^o m 3 mars 1889, à Elizabeth Leblanc (veuve d'Elie Brodeur), de St-Eustache.

1818, (10 août) YAMACHICHE.

V. LACERTE, PAUD, s 4 mai 1835.

PAUL IV.

BELLEMARE, Josephte.

M.-Josephte, b 10 déc. 1819.—*Paul*, b 28 sept. 1822.—*Emilie-Adèle*, b 27 sept. 1824.—*Eudocite*, b 14 mai 1827.—*David*, b mai et s 1827.—*M.-Elise*, b 23 avril 1829.—*Elise*, b 4 mars 1831.

1823, (13 janv.) YAMACHICHE.

V. LACERTE, JOSEPH, s 9 janv. 1879

PAUL IV.

CARON, Marguerite.

Séraphine, b 6 janv. 1825.—*Joseph*, b 26 déc. 1825; m 29 janv. 1850, à Monique Boisvert (Jean-Bte. et Marie Lamothe); s 22 avril 1898.—*Éléonore*, b 20 mai 1828; m 28 nov. 1854, à Pierre Milot (Pierre et Joseph Desaulniers); s 18 mai 1857.—*Paul*, b 2 juin 1830; m 25 oct. 1859, à Léocadie Desaulniers (Charles et Rosalie Caron); s 12 janv. 1880.—*M.-Adeline*, b 16 août 1831; s 11 juin 1887.—*M.-Delphine*, b 10 sept. 1833; s 2 juillet 1894.—*R.-de-Lima*, b 18 oct. 1835.—*M.-Marguerite*, b 16 oct. 1837; m 22 juin 1864, à Antoine Gélinas (Joseph et M.-Louise Lacerte).—*Francis*, b 6 juillet 1839; m 19 sept. 1876, à Mary Gérin-Lajoie (François et Angèle Lemaitre).—*M.-Angèle*, b 11 sept. 1842.—*Eutychieane*, b 28 janv. 1846; m à Trefflé Gélinas (Jérôme et Cécile Guilmet); réside aux Etats-Unis.

1836, YAMACHICHE.

V. LACERTE, LOUIS, s 28 juillet 1876.

MICHEL IV.

BUISSON, Lucie.

Lucie-Eulalie, b 11 sept. 1837.—*Jos.-Hercule*, b 13 sept. 1839; m 30 janv. 1866, à Emilie Bellemare (Jacques et Marie Beaubien).—*Séraphine*, b 20 fév. 1842; 1^o m à Etienne Riv.-Loranger; 2^o m à Narcisse Dupont, de St-Sévère.—*Thos.-Joseph*, b 28 avril 1844; réside à Manitoba.—*Jos.-Narcisse*, b 9 janv. 1847; s 1849.—*Maxime-Odilon*, b 3 août 1849; m 4 mars 1878, à Flora Gélinas (Lonis et Monique Gignac).—*Télesphore*, b 26 nov. 1851; s 30 avril 1889.—*M.-Eugénie-Emilie*, b 30 déc. 1854; m 19 juillet 1881, à Edmond Bellemare (Zéphirin et Arline Bellemare).—*Joséphine-Eulodie*, b 21 juillet et s oct. 1861.

1824, (2 fév.) YAMACHICHE.

V. LACERTE, ANTOINE.

JOSEPH V.

1° LANGLOIS, Antoinette.

M.-Adèle, b 21 sept. 1825; 1° m 19 juin 1848, à Elie Durand, à St-Barnabé²; 2° m² 13 nov. 1855, à Charles Garceau.—*Pierre*, b 18 mai 1828.—*Henriette*, b 10 oct. 1830.—*Emilie*, b 26 sept. 1832.—*M.-Eloïse*, b 23 déc. 1834.—*Elzire*, s 4 avril 1850.—*M.-Olive*, b² 16 sept. 1837.—*Esther*, b² 16 janv. 1840.

2° LAMPRON, Emilie, m 27 juillet 1847, à St-Barnabé.

Antoine, b 3 mai 1848.—*Elzire*, b 9 fév. 1850.—*Adolphe*, b 16 fév. 1852.—*Hercule*, b 26 juin 1854; m à Agnès Héroux.—*Séraphine*, b 28 janv. 1857.—*Emilie-Henriette*, b 6 avril 1859.

1821, (26 nov.) YAMACHICHE.

VI. LACERTE, JOSEPH, s 1855, à St-Barnabé².

JOSEPH IV.

PELLERIN, Marguerite,

Joseph, b 14 mai 1822; s 1825.—*Luce*, b 23 fév. 1824; m² 13 juin 1848, à Michel Boisvert.—*Olivine*, b 20 mars 1825; m 16 nov. 1857, à Olivier Lafrenière, de St-Etienne³.—*Raphaël*, b 29 juillet 1826; m² 17 fév. 1852, à Adèle Gélinas (Antoine et Josephite Lamy).—*Marguerite*, b 25 oct. 1827; s² 1845.—*Pierre*, b 21 janv. 1829; m² 31 juillet 1854, à R.-de-Lima Melançon.—*Louise*, b 12 sept. 1832; m² 10 oct. 1859, à Régis Isabel.—*Joseph*, b 2 janv. 1834; m² 21 juillet 1857, à Emilie Matheau.—*M.-Elzire*, b 11 juillet 1835; m² 13 oct. 1857, à Jean Isabel.—*Hermine*, b 20 déc. 1836; 1° m² 21 sept. 1868, à Jean-Bte. Bourassa; 2° m³ 3 nov. 1880, à John Hamelin (veuf d'Anastasia Alary).

1820, (27 nov.) YAMACHICHE.

VI. LACERTE, JOSEPH.

CHARLES V.

MILET, Marie. Issus : *Joseph*, b 21 nov. 1821.—*Zoë*, b mars 1823.

1826, (17 oct.) YAMACHICHE.

VI. LACERTE, AUBIN, s 5 janv. 1836.

CHARLES V.

LAMY, Marguerite.

R.-de-Lima, b 31 mars 1828; m 21 janv. 1850, à Clément Lacerte (Jos. et Euphrosine Lamy).—*Is.-Adolphe*, b 31 mars 1830; m 27 avril 1857, à Marie Gélinas (Louis et Josephite Brouillette).—*Caroline*, b 7 mai 1831; m 17 fév. 1852, à Pierre Lacerte (Pierre et Louise Blais).—*Henriette*, b 4 nov. 1834.—*Maxime*, b 1835; s 2 août 1837.

1846, (7 juillet) YAMACHICHE.

VI. LACERTE, THOMAS, s 17 sept. 1889.

JOSEPH V.

LEBLANC, Julie.

Evariste, b 3 août 1847 ; m 15 oct. 1867, à Adéline Boucher (Calixte et Emilie Trahan.—*M.-Louise*, b 18 déc. 1848.—*Elizabeth*, b 9 juillet 1853.

1850, (21 janv.) SAINT-SÉVÈRE.

VI. LACERTE, CLÉMENT, s 18 nov. 1887.

JOSEPH V.

LACERTE, R.-de-Lima.

Télesphore, m 20 oct. 1874, à M.-Emilie Chainé.—*Pierre-Hermès*, b 26 sept. 1854, à Yamachiche².—*Adolphe-Clément*, b² 22 juillet 1857.—*Benj.-Hormisdas*, b⁶ 16 fév. et s² 7 mars 1859.—*M.-Elizabeth-Amanda*, b 9 fév. 1860 ; m 26 mars 1881, à Joseph Chainé.—*H.-Heamine*, b 1 janv. 1862.—*M.-Dina*, b 29 mars 1864.—*Elzéar*, b 28 janv. 1866 ; m 8 oct. 1888, à M.-Azilda Grenier.—*M.-Azilda*, b 29 sept. 1868 ; m 9 avril 1888, à Louis St-Onge.—*Hermeline*, m 27 janv. 1885, à Paul-Nap. Gélinas.—*Olida*, m 24 oct 1882, à Adélar Leblanc ; s 15 fév. 1889.—*Georgine*, b 2 déc. 1854 ; m 12 janv. 1874, à Charles Lamy.

1841, (6 juillet)

VI. LACERTE, CHARLES.

CHARLES V.

GÉLINAS, Lucie, s 25 oct. 1892, à St-Sévère. Issu : *François*, 1^o m 7 juin 1870, à Odile Huard ; 2^o m 1 juin 1872, à Louise Lampron.

1848, (1 mai) YAMACHICHE.

VI. LACERTE, ELIE, s 24 mars 1898.

PIERRE V.

LAMY, Marg.-Louise.

M.-Louise-Flora, b 17 avril 1849 ; m 25 nov. 1869, à André William Bald (William Telfer et M.-Eléonore Rocheleau), de St-Barnabé.—*M.-Anne-Joséphine*, b 9 août 1850 ; 1^o 1 oct. 1874, à Pierre Meunier (Thomas et Adèle Carbonneau) ; 2^o m 8 sept. 1886, à Antoine Desaulniers (veuf de Flora Desaulniers).—*Pierre-Elie-Arthur*, b 11 fév. 1852 ; m 16 janv. 1877, à M.-Anne-Eléonore Bald (William Telfer et M.-Eléon. Rocheleau).—*Jos.-Ernest*, b 15 juin 1854 ; 1^o m 29 janv. 1880, à Sévérine Bellemare (Odilon et Emilie Desaulniers) ; 2^o m 2 déc. 1881, à Oliva Béland (Pierre et Marie Poulin).—*M.-Eloïse-Adéline*, b 25 nov. 1856 ; m 22 août 1876, à Sévère

Desaulniers (Sévère et Adéline Pothier.—*M.-Anna*, b 11 mars 1859 ; m 5 mars 1878, à Nérée Beauchemin (Hyacinthe et Elzire Richer-Lafleche). — *Narc.-Alphonse-René*, b 7 sept. 1861 ; m 2 mars 1886, à Malvina Delisle (Augustin et Carmel Gauthier) ; s 23 mai 1887.—*Thos.-Alexis-Albert-Alide*, b 6 juillet 1865 ; m 22 sept. 1891, à Adèle Bourgeois (fille de l'Hon. juge Jean-Bte. et de Frances Gilson), à Trois-Rivières ; réside à Ottawa.—*Henri*, b 6 janv. 1867.—*Jos.-Aimé-William*, b 12 oct. 1870 ; s 26 fév. 1872.—*Albertine*, b 8 août 1873 ; m 10 oct. 1894, à Joseph-P. Daveluy (Alexandre et Eléonore Héroux) ; réside à St-Hyacinthe.

1852, (11 fév.) SAINT-SÉVÈRE.

VI. LACERTE, JOSEPH, s 27 janv. 1888.

PIERRE V.

GÉRIN-LAJOIE, Elizabeth.

M.-Flora, b 15 oct. 1853 ; m 16 juillet 1872, à Joseph Lamy (Pierre et Eloïse Guilmet) ; s 3 fév. 1892, à St-Stanislas de Champlain.—*M.-Georgiana*, b 3 avril 1853, à Yamachiche² ; s² 17 juillet 1855.—*Georgine*, b 17 juillet 1854.—*M.-Léa*, b 26 juillet 1855 ; m juillet 1877, à Antoine Lemire (Amable et... Martin) ; s 13 août 1885, à Maskinongé.—*M.-Edwidge-Rachel*, b² 2 nov. 1856 ; m 12 nov. 1873, à Henry Diamond, de St-Barnabé³.—*Jos.-Dionis*, b 4 août 1858 ; m² 11 mars 1882, à Marguerite Lajoie (veuve de François Boisvert).—*Odilon-Henri-Honoré*, b 9 mars 1860 ; en 1872, à l'école des Frères, à Yamachiche ; en 1872, au collège de Trois-Rivières ; prêtre le 20 sept. 1885, et vic. à Richmond ; vic. à Louiseville, 1887 ; à St-Stanislas en 1890 ; en 1891, à Ste-Anne, puis le 16 mai 1893, curé de St-Prosper, où il est encore, en 1898.—*M.-E.-Emma*, b 25 déc. 1865 ; m 23 fév. 1885, à Elie Leblanc (Alexis et Philomène Lamy) ; réside à Trois-Rivières.—*M.-Eugénie*, b 15 oct. 1863 ; novice chez les sœurs Grises, à Montréal ; s 4 janv. 1889, à Montréal.—*Adélard*, b 25 janv. 1865 ; s 1866.—*Alexandre*, b 31 juillet 1866 ; m³ 15 oct. 1888, à M.-Jeanne Gélinas (Frs. et Marie-Anne Lessard).—*Maria*, b 18 juillet 1868 ; m³ 11 fév. 1888, à Sévère Lamy (Pierre et Eloïse Guilmet).—*Jos.-D.-Adélard*, b 6 juin 1870 ; m 13 fév. 1892, à Césarine Duhaime.—*Jos.-Edouard-Albert-Avila*, b 16 mars 1872 ; ecclésiastique, professeur, au collège de Valleyfield ; prêtre, en 1898.—*Jos.-Narcisse*, b 5 sept. 1874 ; s 7 mars 1875.—*M.-Josephine-Anna*, b 15 nov. 1878 ; s janv. 1881.

1852, (17 fév.) SAINT-SÉVÈRE.

VI. LACERTE, PIERRE, s 19 avril 1886.

PIERRE V.

LACERTE, Caroline.

Pierre-Odilon-Arthur, b 27 mai 1853, à Yamachiche²; s 22 mars 1861.—*M.-Lse.-Sévérine*, b² 15 fév. 1855.—*Sévère*, b 23 fév. 1856; m 22 fév. 1881, à Anna Bellemare (Joseph et Adéline Lamy).—*Anselme-Herménégilde*, b 17 av. 1858; m 1 juillet 1884, à Marie Bournival (Onés. et Olivine Gélinas).—*Armidas-Lse.-Adéline*, b. 25 déc. 1859.—*Isaïe-Majorique*, b 1 sept. 1861; s 1862.—*M.-Angéline*, b 23 juillet 1863.—*M.-Eliza*, b 25 sept. 1865; m 22 juillet 1884, à Omer Héroux (Pierre et Vitalie Héroux).—*Arthur*, b 20 avril 1870.—*M.-Malvina*, b 19 janv. 1873; m 22 mai 1893, à Théophile Lemire.—*M.-Anne*, s 11 janv. 1881.

1864, (2 avril) LÉVIS.

VI. LACERTE, NARCISSE.

PIERRE V.

1^o RAYMOND, Eloïse.

Jos.-Auguste-Narcisse, b 2 juin et s 5 sept. 1865.—*M.-Sarah-Eloïse*, b 4 août 1866; s 19 oct. 1882.—*Jos.-H.-Rémi*, b 9 sept. 1867; s 20 fév. 1892.

1874, (10 août) LÉVIS.

2^o POULIOT, Laure.

Jos.-Narcisse-Eugène, b 1 sept. 1875.—*M.-Eugénie*, b 15 oct. 1876; s 12 mars 1877.

1892, (9 juin) LÉVIS.

3^o CHRÉTIEN, Adèle.

Adèle-Edwidge-Joséphine, b 17 mai 1894.—*Jos.-Henri-Pierre-Rémi*, b 18 mars 1897.

1847, (10 août) SAINT-SÉVÈRE.

VI. LACERTE, ALEXIS.

ALEXIS V.

CARON, R.-de-Lima.

Philomène, m 9 juin 1868, à Benjamin Guilmet.—*Pierre*, b 10 oct. 1850; m 6 fév. 1871, à Evelina Trahan (Joseph et Monique Bellemare).—*Alexis-Isaïe*, b juin 1852, s 23 avril 1855.—*Jean-Hilarion*, b 12 mars 1854, à St-Barnabé²; m² 22 sept 1879, à Marie Desaulniers (François et Alice Desilets).—*M.-Edwidge*, b 3 août 1855.—*Alexis-Isaïe*, b 11 déc. 1858.—*M.-Olivine*, b 10 mars et s 5 nov. 1861.—*Joseph*, s 10 juin 1862.—*Albert*, b 18 sept. 1862; s 1863.

1857, (28 juillet) SAINT-SÉVÈRE.

VI. LACERTE, PETRUS, s 26 déc. 1897.

ALEXIS V.

LAMY, Adélaïde.

Pierre, b 8 mai 1858.—*Hormisdas*, b 16 juillet 1860 ; m 27 janv. 1880, à Elzire Lamy.—*M.-Herminie*, b 2 nov. 1862 ; m 4 fév. 1879, à Louis Lamy ; s 18 juillet 1896.

1864, (13 janv.) SAINT-SÉVÈRE.

VI. LACERTE, PAUL, s 4 mars 1872.

ALEXIS V.

LAMY, Olivine.

M.-Azilda-Ludovina, b 14 avril 1867 ; s 1868.—*M.-Olivine-Evelina*, b 16 mai 1869.—*Paul-Albert*, b 14 juillet 1871 ; s 1872.—*Emma*, s 1 avril 1872.

1857, (6 sept.) SAINT-BARNABÉ.

VI. LACERTE, HYACINTHE.

JEAN-BTE. V.

BERNIER, Olive.

Is.-Napoléon, b 5 août 1859 ; s 1877.—*Hyac.-Honoré*, b 22 juin 1861.—*Gédéon*, b 11 janv. 1862 ; s 1870.—*M.-Edwidge*, b 24 août 1864 ; m 23 juillet 1883, à Albert Bourassa (Narcisse et Sophie Dame).—*Eugène*, b 13 juillet 1866 ; s 1870.—*Is.-Albert*, b 8 sept. 1868 ; s 1892.—*Félic*, b 29 sept. 1870 ; m 22 juillet 1890, à Anna Lacerte (Petrus et Véronique Trahan).—*Evariste-Gédéon*, b 20 juillet 1872 ; s 1875.—*Arth.-Hyac.-Guillaume*, b 17 mars 1874.—*Jos.-Amédée*, b 28 mars 1875.—*M.-Euclide-Eliza*, b 1 oct. 1877.—*Adam-Honoré*, b 17 août 1878.—*Is.-Alide*, b 27 juin 1879.—*M.-Rebecca*, b 14 août 1881.—*M.-Anne-Mérellice*, b 9 août 1883 ; s 1884.—*Jos.-Wilfred*, b 16 juillet 1886 ; s 1889.

1860, (21 août) SAINT-BARNABÉ.

VI. LACERTE, JEAN-BTE.

JEAN-BTE. V.

MAHEU, Elizabeth.

Paul-Napoléon, b 19 juin 1861.—*Elizabeth*, b 30 oct. 1862 ; m 19 juillet 1886, à Sévère Déziel (Frédéric et Hermine L.-Boulanger).—*Hyacinthe*, b 30 déc. 1864 ; m 30 janv. 1893, à Rose-Anna Diamond.—*Luc-Evariste*, b 5 août 1866.—*Pierre-Adéard*, b 27 av. 1868.—*Adrien*, b 4 sept. 1871.—*M.-Anne*, b 21 juin 1871 ; s 1873.—*Sév.-Honoré*, b 25 sept. 1874.—*M.-Anne-Clara*, b 29 juin 1875.—*Jos.-Félix*, b 4 déc. 1877.—*Raphaël-Adam*, b 27 août 1879.

1865, (10 janv.) SAINT-BARNABÉ.

VI. LACERTE, PAUL-NAPOLÉON.

JEAN-BTE. V.

BELLEMARE, Eléonore.

Eléonore-Rebecca, b 22 av. 1866 ; s 1867. — *Nap.-Arthur*, b 17 mai 1866. — *Jos.-Ls.-Albert*, b 6 juin 1870. — *Uldéric-Nap.*, b 15 juin 1872 ; s 1873. — *M.-Eléonore-Rebecca*, b 8 août 1874. — *Jos.-Adrien*, b 29 oct. 1876 ; s 1878. — *M.-Evelina*, b 16 juin 1880.

SAINT-ELIE.

VI. LACERTE, EVARISTE, s.

JEAN-BTE. V.

DESCÔTEAUX, Evelina.

Parménie, b 15 av. 1876. — *Darius*, b 12 août 1877. — *Hormidas*, b 22 mars 1879. — *Corinne*, b 9 déc. 1880. — *Bella*, b 7 janv. 1883. — *Joseph*, b 26 mars 1885 ; s 1886. — *Edmondine*, b 9 nov. 1887.

SAINT-ELIE.

VI. LACERTE, ALEXIS.

JEAN-BTE. V.

BERTHIAUME, Elzire.

Alexis, b 25 av. 1862, à St-Barnabé². — *Evariste*, b² 19 juin 1863 ; s 5 sept. 1879, à Yamachiche³. — *M.-Flore*, b² 17 oct. 1864. — *Paul*, b² 10 fév. 1866. — *Moras*, b² 4 oct. 1868 ; s³ 7 sept. 1879. — *Thos.-Adrien*, b² 7 mars 1871. — *Marie*, b 2 sept. 1872 ; s 1874. — *Amédée*, b 22 août 1874. — *Jerobonne*, b 7 sept. 1876. — *Ls.-Donat*, b³ 27 août 1878 ; s³ 1879. — *Jos.-Patrice*, b³ 15 déc. 1881. — *Ls.-Jos.-Dominique*, b³ 10 sept. 1884. — *Celina*, b³ sept. 1884.

1885, (12 mai) SAINT-BARNABÉ.

VI. LACERTE, ISRAEL.

JEAN-BTE. V.

MELANÇON, Perpétue. Issu : *Jos.-Hormidas*, b 26 av. 1890.

1857, (23 sept.) YAMACHICHE.

VI. LACERTE, THOMAS.

THOMAS V.

GÉLINAS, Philomène.

M.-Philomène-Georgiana, b 11 août 1859 ; m 25 août 1891, à Evariste Lamy (Thomas et Adèle Lacerte) ; s 27 mai 1895. — *Thos.-Pierre-Ernest*, b 2 av. 1864. — *M.-Sophie-Evelina*, b 18 déc. 1867. — *M.-Rebecca*, b 11 fév. 1870. — *Thos.-Emmanuel-Jean-Bte.*, b 21 janv. 1872. — *M.-Anna*, b 13 juillet 1874. — *M.-Flore-Alphonsine*, b 4 juillet 1876 ; s 1877. — *Ls.-Jos.-Arthur*, b 7 fév. 1880.

1858, (9 juillet) RIVIÈRE-DU-LOUP.

VI. LACERTE, PAUL.

THOMAS V.

BERGERON, Solomé.

M.-Eugénie, b 29 janv. 1860 — *M.-Arline-Amandine*, b 11 fév. 1862 ; s 12 mai 1885. — *Abraham-Omer*, b 2 déc. 1864. — *M.-Arline*, b 2 déc. 1864. — *Auclide*, religieuse du Bon-Pasteur, Montréal. — *Ls.-Chs.-Edouard*, b 7 juillet 1867. — *Arthur*, b 29 avril 1870 ; m à... Gauthier. — *Napoléon*, b... — *Octavie*, b 10 sept. 1875 ; m à Edouard Pagé.

1873, (13 mai) YAMACHICHE.

VI. LACERTE, PIERRE.

THOMAS V.

BERTHIAUME, M.-Anne.

Ls.-Jos.-Donat, b 13 janv. 1881. — *M.-Céline*, b 24 nov. 1884. — *M.-Arline-Albina*, b 25 déc. 1893 ; s 5 juin 1894.

1865, (21 fév.) YAMACHICHE.

VI. LACERTE, ONÉSIME.

THOMAS V.

R.-DUFRESNE, Elise.

Paul-Arthur-Onésime, b 1 mai 1866 ; s 31 juillet 1885. — *Ls.-Philippe*, b nov. 1867 ; s 1868. — *M.-Jane*, b... — *M.-Flora*, b 12 juillet 1874. — *Flora*, b 6 mai 1876 ; s 20 mai 1898. — *M.-Anne-Arline*, b 14 janv. 1878. — *Thos-Félic-Ernest*, b 21 mai 1881 ; s 7 août 1883. — *M.-Anne-Funny*, b 2 juillet 1883 ; s 14 avril 1885. — *Paul-Arthur*, b 26 août 1886. — *Jos.-Albert*, b 19 juin 1889.

1869, (8 juin) MARLBORO, Mass.

VI. LACERTE, LOUIS.

THOMAS V.

1^o GAMACHE, Henriette.

Ls.-Eugène, b 9 juin 1870. — *Télesph.-Victor-Dionis*, b 15 fév. 1872. — *Julien-Hector*, b 15 avril 1873. — *Henri*, b 29 mars 1874. — *Hormisdas-Ulric-Valmore*, b 22 et s 24 juillet 1885.

2^o LEBLANC, Elizabeth, m 3 mars 1889, à Marlboro, Mass.

1850, (29 janv.) YAMACHICHE.

VI. LACERTE, JOSEPH, s 22 av. 1898.

JOSEPH V.

BOISVERT, Monique.

Jos.-Arthur, b 15 janv. 1853. — *Adrien*, 1^o m à Elise Lesieur ; 2^o m 24 juin 1894, à Edouardina Lord (veuve d'Éric Brassard). — *Raphaël*, b 14 janv. 1854 ; m 3 av. 1883, à Celanire Bourassa (Jean

Bte. et Philie Riv.-Bellefeuille). — *Ant.-Abb.-Stanislas*, b 24 oct. 1855.—*M.-Anne-Virginie*, b 5 juin 1857; s 22 mars 1858.—*Antoine*, b 26 mars 1858.—*Albin*, b 26 janv. 1861; m 9 août 1880, à Sévère Duchaine (Ant. et Esther St-Louis).

1876, (19 sept.) YAMACHICHE.

VI. LACERTE, FRANCIS, s 8 juin 1889.

JOSEPH V.

GÉRIN-LAJOIE, Mary.

M.-Anne-Joséphine, b 11 juillet 1877; s 1878.—*M.-Jos.-Arthur-Frs.*, b 26 juillet 1870.—*M.-Anne-Angelina*, b 29 av. 1870.—*M.-Eléonore-Albertine*, b 21 nov. 1880.—*M.-Jos.-Eug.-Frs.*, b 24 mars 1882.—*M.-Anne-Joséph.-Louise*, b 22 av. 1883; s 1884.—*M.-Joseph.-Frs.-André*, b 19 juin 1887.

1866, (30 janv.) YAMACHICHE.

VI. LACERTE, HERCULE.

LOUIS V.

BELLEMARE, Emilie. Issus: *M.-Emilie-Eugénie*, b 22 nov. 1868; m à Georges Rivard, à Manchester, E.-U.—*Is.-Arthur*, b 20 mai 1871.

1878, (4mars) YAMACHICHE.

VI. LACERTE, MAXIME.

LOUIS V.

GÉLINAS, Flora.

Jos.-Alexandrine, b 6 mars 1879.—*Jos.-Louis-Henri*, b 24 mai 1881.—*Alexandrine*, b 23 oct. 1885.

SAINT-ELIE.

VI. LACERTE, HERCULE.

ANTOINE VI.

HÉROUX, Agnès.

Alphonsine, b 20 janv. 1880.—*M.-Louise*, b 26 déc. 1881.—*Adélard*, b 4 oct. 1885.—*Paul-Joséphal*, b 24 juin 1888.—*Frs.-Hector*, b 2 août 1892.

1852, (17 fév.) SHAWENEGAN.

VI. LACERTE, RAPHAEL.

JOSEPH VI.

GÉLINAS Adèle.

Raphaël, b 20 août 1853, à St-Barnabé².—*Zélie*, b² 4 nov. 1854. *M.-Joséphine*, b² 1 nov. 1856; s 24 fév. 1870, à Shawenegan.—*M.-Alexis-Gédéon*, b 17 fév. 1860, à St-Etienne³. — *Napoléon*, b² 1859; s² 5 mars 1860.—*Marie*, b³ 5 oct. 1861; s 3 mai 1871.—*Thomas*, b 23 oct. 1863.—*M.-Flore*, b 14 juin 1866; s 17 avril 1867.—*M.-Flore*, b 26 avril 1868.

1854, 31 juillet) SHAWENEGAN.

VII. LACERTE, PIERRE.

JOSEPH VI.

MELANÇON, R.-de-Lima.

Mérelce, b 20 sept. 1855, à St-Barnabé².—*M.-Zéphise*, b 26 déc. 1857, à St-Etienne³.—*Marie*, b³ 17 juin 1859.—*Marie*, b³ 17 fév. 1861.—*Pierre-Alfred*, b 29 mai 1863.—*M.-Sophie*, b 26 nov. 1865.—*M.-Eveline*, b 31 janv. 1871; s 16 mars 1872.

1857, (21 juillet) SAINT-BARNABÉ.

VII. LACERTE, JOSEPH.

JOSEPH VI.

MATHEAU, Emilie.

M.-Delia, b 9 janv. 1859; m 9 fév. 1880, à Jos.-Sergius Lacerte (Sévère et Tharsile Desaulniers).—*Joseph*, b 10 déc. 1860; m 22 oct. 1883, à Edwidge Diamond (Chs. et Emilie Marcouilley).—*Marie-Josephine*, b 30 janv. 1863; m 26 juillet 1886, à Pierre Melançon (Jos. et Marie Bellemare).—*M.-Sarah*, b 20 mai 1866; m 19 août 1884, à Hyacinthe Maheu (Ant. et Marguerite T.-Lapointe).—*Frs.-Adam*, b 24 mai 1873.—*M.-Methaïda*, b 22 mars 1875.—*Albini*, m 2 oct. 1894, à Léontine Ferron (Paul et Aurélie Carbonneau).

1857, (27 av.) SAINT-SÉVÈRE.

VII. LACERTE, ADOLPHE, s 19 août 1897.

AUBIN VI.

GÉLINAS, Marie.

Jos.-Adolphe, b 30 mai 1858.—*M.-Armanda*, b 6 juillet 1860.—*Amanda*, b 30 mai 1863.—*M.-Virg.-Clara*, b 2 sept. 1864.—*Jos.-Adéard*, b 20 janv. 1867; m 1 mars 1897, à Azilda Gélinas.—*Hermine-Clara*, b 24 fév. 1868; m 14 fév. 1888, à Alphonse Desaulniers (Léonard et Pélagie Villemure).—*Pierre-Armansor*, b 10 et s 11 janv. 1869.—*M.-Albina*, b 9 déc. 1870; m 26 nov. 1896, à Woodbury Lampron.—*M.-Anna-Delvina*, b 9 juillet 1873.

1867, (15 oct.) SAINT-SÉVÈRE.

VII. LACERTE, EVARISTE.

THOMAS VI.

BOUCHER, Adéline.

Evariste-Herménégilde, b 12 mai 1869; s 1870.—*M.-Adelina-Mestaïde*, b 4 et s 5 av. 1875.—*Honoré*, s 27 janv. 1882.—*M.-Allea*, s 20 oct. 1890.

1888, (8 oct.) SAINT-SÉVÈRE.

VII. LACERTE, ELZÉAR.

CLÉMENT VI.

GRENIER, M.-Azilda.

M.-Azilda-Armelia, b 6 mai 1890.—*Jos.-Fred.-Elzéar*, b 23 juillet et s 20 août 1892.—*Jos.-Alide-Freddy*, b 23 sept. 1894.—*Marie-Rose-Alma*, b 3 août 1897.

1870, (7 juin) SAINT-BARNABÉ.

VII. LACERTE, FRANÇOIS.

CHARLES VI.

1° HUARD, Odile. Issue : *Odile*, b 1 juin 1871; s 1872.

2° LAMPRON, Louise, m 1 juin 1872, à St-Sévère.

1877, (16 janv.) YAMACHICHE.

VII. LACERTE, ARTHUR.

ELIE VI.

BALD, M.-Anne.

Jos.-Elie-Arthur, b 13 nov. 1877; s 5 juillet 1878.—*Jos.-William-Arthur*, b 5 av. 1879; s à 4 jours.—*M.-Lse.-Flavie*, b 5 avril 1879; s à 15 jours.—*M.-Anne*, b 2 et s 4 sept. 1880.—*Jos.-Auguste-Laurent*, b 5 av. 1881.—*Jos.-André-Alphonse*, s 5 juin 1885.—*M.-Jos.-Blanche-Oliva*, b 2 et s 5 mars 1888.—*Jos.-Sév.-Arthur*, b 14 mai 1890.

1880, (29 janv.) YAMACHICHE.

VII. LACERTE, ERNEST.

ELIE VI.

1° BELLEMARE, Sévérine.

2° BÉLAND, Oliva, m 2 déc. 1881, à la Riv.-du-Loup.

Elie-Ernest-Hector, b 2 juillet et s 13 sept. 1882.—*Jos.-Ern.-Eugène*, b 10 mai 1885.—*M.-Anne-Corinne*, b 4 juillet 1887.—*M.-Hortense-Estelle*, b 14 fév. 1889; s 5 sept. 1894.—*M.-Cécile-Estelle*, b 21 nov. 1890.—*Paul-Nérée-Georges*, b 13 sept. 1892.—*Frs.-Ernest-Emercy*, b 1 déc. 1894.—*Raoul-Ant.-Jérôme-Gustave*, b 3 juin et s 25 juillet 1896.

1888, (15 oct.) SAINT-SEVÈRE.

VII. LACERTE, ALEXANDRE.

JOSEPH VI.

GÉLINAS, M.-Jeanne.

Jos.-Frs.-Honoré, b 5 juin et s 23 août 1891.—*M.-Aurore-Malvina*, b 9 juin 1892, à St-Barnabé².—*M.-Emma-Delvina*, b² 18 janv. 1895.

1893, (13 fév.) SAINT-SEVÈRE.

VII. LACERTE, ADÉLARD.

JOSEPH VI.

DUHAIME, Césarine.

M.-Alice, b 24 mai 1894.—*Jos. Ajénor-Nap.*, b 22 janv, et s 28 juillet 1896.—*Jos. Alexandre-Philippe*, b 18 avril et s 2 mai 1897.

1884, (1 juillet) YAMACHICHE.

VII. LACERTE, HERMÉNÉGILDE.
BOURNIVAL, Marie.

PIERRE VI.

Jos.-Pierre-Philippe, b 19 mai 1885, à St-Barnabé².—*M.-Anne-Zénaïde*, b 31 mars 1887, à St-Sévère³.—*Jos.-Adelard-Arthur-Henri*, b³ 17 av. 1889.—*Jos.-Sévère-Honora*, b³ 2 mars 1891.—*Jos.-Narcisse-Origène*, b³ 31 janv. 1893.—*Jos.-Ls.-Armand-Arsène*, b³ 20 déc. 1894.—*Bernadette*, b 30 juillet 1896.—*Elphège*, b 30 janv. 1898.

1879, (22 sept.) SAINT-BARNABÉ.

VII. LACERTE, HILARION.
DESAULNIERS, Marie.

ALEXIS VI.

M.-Alexina, b 18 oct. 1880; s 6 août 1881.—*M.-Florida*, b 4 déc. 1881; s 23 juin 1883.—*Pierre-Arthur*, b 28 sept. 1883.

1880, (27 janv.) SAINT-SÉVÈRE.

VII. LACERTE, HORMIDAS.
LAMY, Elzire.

PETRUS VI.

Jos.-Henri-Hormidas, b 20 janv. 1881.—*M.-Elzire-Diana*, b 11 juillet et s 19 août 1882.—*Philippe*, b 3 et s 4 août 1883.—*Marie-Louise-Emma*, b 3 sept. 1885.—*M.-Anne-Felixina*, b 18 juin 1887.—*M.-Anna-Emma*, b 26 juillet 1889; s 27 fév. 1893.—*Jos.-Ev.-Philippe*, b 23 mai 1891.—*M.-Anna*, b 22 fév. 1893, à St-Barnabé.—*M.-Alma-Joséphine*, b 28 fév. 1896.

1890, (22 juillet) SAINT-BARNABÉ.

VII. LACERTE, FÉLIX.
LACERTE, Anna.

HYACINTHE VI.

M.-Joséphine-Felixina, b 22 nov. 1893; s 1894.—*M.-Joséphine-Alice*, b 3 fév. 1895.

1883, (3 av.) YAMACHICHE.

VII. LACERTE, RAPHAEL.

JOSEPH VI.

BOURASSA, Celanire. Issu: *Jos.-Rodrigue*, b 5 sept. 1884.

YAMACHICHE.

VII. LACERTE, ADRIEN.

JOSEPH VI.

1° LESIEUR, Elise.

1894, (24 juin) YAMACHICHE.

2° LORD, Edouardina. Issu : *Jos.-Honora*, b 13 mai 1895.

1883, (22 oct.) SAINT-BARNABÉ.

VIII. LACERTE, JOSEPH.

JOSEPH VII.

DIAMOND, Edwidge.

Sarah-Joséphine, b 20 déc. 1884 ; s 30 déc. 1887.—*Sarah-Delvina*,
b 29 nov. 1888.—*Jos.-Alfred-Orphir*, b 23 mars 1891.—*Evariste-
Armand*, b 19 juillet 1893.

LAMY

1680, (5 avril) CAP-SAINT-IGNACE¹.

I. LAMY, PIERRE, établi à l'Île-aux-Oies ; b 1646, (fils de Clément et d'Anne Taillant), de Dourville, évêché de Rouen, France ; s 25 avril 1726, à l'Islet².

PICARD, Renée, b 1658, (fille de René et de Jeanne Delavoie, ville de la Rochelle, France ; s² 25 fév. 1726.

Thos.-Guillaume, b 1687 ; m 1714, à Marguerite Gignard.—*Etienne*, b¹ 2 juillet 1689 ; m 1710, à Marguerite Blais (Pierre et Anne Perreault) ; s 24 av. 1747, à Yamachiche (1).—*M.-Marthe*, b¹ 16 mars 1692 ; m à Jean Dagneault.—*Geneviève*, b¹ 5 mai 1705 ; m 1723, à Guillaume Dagneault, à Berthier³ ; s³ 28 août 1736.

1714, BERTHIER (en bas).

II. LAMY, ETIENNE, s 24 av. 1747, à Yamachiche¹. PIERRE I. BLAIS, Marguerite, b 1688 ; s¹ 6 mai 1765.

Gertrude, b 1719 ; s 25 janv. 1721, à Berthier².—*Marg.-Thérèse*, b² 16 sept. 1721 ; 1^o m¹ 12 août 1737, à Jean-Bte. Desaulniers

(1) La terre paternelle de la famille Lamy est située en bas du village de Yamachiche, à quelques arpents de l'église actuelle. Etienne Lamy, époux de Marguerite Blais, en fit l'acquisition de Charles Lesieur, le 29 décembre 1729, comme on le constate par le vieux titre même de concession, reproduit ci-après. C'est sur cette antique propriété que sont nés tous les anciens Lamy qui ont de si nombreux descendants aujourd'hui dispersés un peu partout, dans le district de Trois-Rivières et ailleurs. Détail remarquable et bien digne de mention, ce vieux patrimoine a constamment appartenu à la famille Lamy, depuis 1729. En effet, son propriétaire actuel, M. Joseph Lamy, en hérita de son père qui l'occupait toute sa vie, de 1809 à 1897. Bien peu de familles peuvent fournir un aussi long terme de possession de propriété, en Canada. Le contrat de concession de cette terre a été gracieusement communiqué à l'auteur par M. Thomas Lamy, un des frères de Joseph, le propriétaire actuel de la vieille propriété en question. Voici ce précieux document, cité textuellement :

“ Pardevant le notaire royal de la juridiction des Trois-Rivières y résidant soussigné et témoins ci-après nommés, fut présent Charles Lesieur, seigneur en partie du fief de Yamachiche y demeurant, lequel volontairement a reconnu et confessé avoir baillé, quitté, cédé, transporté et délaissé, par ces présentes, à titre de cens, profits de lots et rentes, saisines, défauts et amendes, quand le cas y écherra, dès maintenant et à toujours, promis et promet garantir de tous troubles et empêchements généralement quelconques à Etienne Lamy, habitant demeurant à Yamachiche à ce présent et acceptant,

(Jean-Bte. et Elizabeth Rivard-Laglanderie) ; 2° m¹ 26 juillet 1756, à Jean-Bte. Barabé. — *Etienne*, 1° m¹ 16 mars 1742, à Elizabeth Desaulniers (Jean-Bte. et Elizabeth Rivard-Laglanderie) ; 2° m 11 oct. 1753, à Madeleine Bergeron. — *Jos.-Marie*, b² 21 mars 1723 ; m 10 fév. 1749, à Madeleine Descôteaux (Pierre et Madeleine Auger) ; s¹ 1 janv. 1764. — *Pierre*, b¹ 8 déc. 1724 ; 1° m¹ 9 janv. 1758, à M.-Anne Héroux (Jean-Bte. et M.-Anne Auger) ; 2° m¹ 5 mars 1764, à Angélique Marcotte. — *Jean-Bte.*, b¹ 29 juillet 1726 ; 1° m¹ 8 janv. 1753, à Marie Berthiaume ; 2° m¹ 18 août 1766, à Marie-Josephte Gélinas-Bellemare (Pierre et Geneviève Carbonneau). — *Alexis*, b¹ 20 mars 1728 ; m à M.-Joseph Gélinas. — *Thérèse*, b 1729 ; s¹ 15 juillet 1759. — *Jacques*, b¹ 12 nov. 1730 ; 1° m¹ 16 nov. 1762, à Louise Alary ; 2° m 2 janv. 1801, à Joseph Gélinas (veuve de Louis Héroux).

1742, (16 mars) YAMACHICHE.

III. LAMY, ETIENNE.

ETIENNE II.

1° DESAULNIERS, Elizabeth.

M.-Elizabeth, b 15 oct. 1743 ; 1° m 8 fév. 1760, à François Carpentier ; 2° m 23 sept. 1798, à Jean-Bte. Auger, à la Riv.-du-Loup². — *Etienne*, b 9 oct. 1745 ; s 5 av. 1752. — *François*, b 12 nov. 1747 ; m 15 av. 1771, à M.-Catherine Dussault, des Ecureuils. — *Etienne*, b 5 et s 19 av. 1752.

preneur au dit titre pour lui ses hoirs et ayant cause à l'avenir ; une concession de terre, savoir la moitié de ce qui se trouvera de terre de front, entre la ligne qui sépare le dit fief Yamachiche d'avec celui de Louis Boucher, sieur Grand-Pré, et l'habitation de Charles Vacher dit Lacerte, tenant d'un bout par devant sur ladite rivière Yamachiche, d'autre bout, par derrière, aux terres non concédées, tenant d'un côté, par en haut, à Maurice Bellemare, d'autre côté, par en bas, à la ligne qui sépare lesdites seigneuries ; la dite terre tenue et mouvante en la censive dudit sieur Charles Lesieur et envers lui chargée de cinquante sols en argent et trois chapons vifs en plume ou la valeur de chacun chapon avec... sols de cens pour toute ladite concession, payable par chaque an au jour et fête de saint Martin d'hiver, onzième novembre, lesdits cens portant droits de lots et ventes, saisine, défauts et amendes quand le cas y écherra, avec droit de retenue et sujette au moulin de ladite seigneurie, quand il y en aura un de construit sur icelle ; pour de ladite terre jouir pleinement et paisiblement audit titre par ledit preneur sesdits hoirs et ayant cause, comme bon lui semblera au moyen des présentes. Ce bail ainsi fait à la charge des droits et cens seigneuriaux et aussi que ledit preneur sera tenu, promet et s'oblige faire bâtir et construire, sur icelle concession, dans un an et demi de ce jourd'hui, une maison manable, et icelle entretenir et maintenir par chacun an et ce toujours en bon état et valeur tellement que sur icelle lesdits cens et droits s'y puissent aisément prendre et percevoir par chacun an au jour comme dit est, à quoy ledit preneur, tant pour lui que pour ses hoirs et ayant

2° BERGERON, Madeleine, m 11 oct. 1753, à la Riv.-du-Loup².

M.-Madeleine, b 16 juillet 1754. — *M.-Madeleine*, b 24 av. 1756; m² 2 oct. 1775, à Gervais Lambert (Gervais et Marie Paul); s² 19 juin 1838. *Note* : Gerv. Lambert est mort le 20 mars 1845, à 94 ans.

1749, YAMACHICHE.

III. LAMY, JOS.-MARIE, s 1 janv. 1764.

ETIENNE II.

DESCOTEAUX, Madeleine, s 21 juin 1765.

M.-Madeleine, b.5 avril 1750; m 27 sept. 1773, à Jos. Lambert, à la Rivière-du-Loup². — *Jos.-Marie*, b 3 sept. 1751. — *M.-Antoinette*, b 4 avril 1755; m² 24 janv. 1780, à Prisque Langlois (veuf de Josephte Bergeron); s² 1 août 1820. — *Jean-Bte.*, s 31 juillet 1765. — *Alexis*, m 24 mai 1765, à Marguerite Blais (Antoine et Françoise Marcotte); s² 25 mai 1807. — *Amable*, m² 7 fév. 1769, à Jean-Bte. Billy-St-Louis.

1758, (9 janv.) YAMACHICHE.

III. LAMY, PIERRE, s 6 août 1795.

ETIENNE II.

1° HÉROUX, M.-Anne,

Pierre, b 25 oct. 1758; m 17 avril 1780, à Marguerite Maheu. — *M.-Anne*, b 7 juillet 1760.

2° MARCOTTE, Angélique, m 5 mars 1764, à Yamachiche.

M.-Angélique, b 14 mars 1766. — *M.-Josephte*, b 22 fév. 1767. — *François*, b 12 août 1770; m 5 août 1793, à M.-Louise Blais (Jos. et Marg. Lord.). — *Marie*, b 1773; s 21 nov. 1793. — *Joseph*, b 12 mai

cause, s'oblige faire payer lesdits cens au seigneur dudit fief, au manoir seigneurial, audit jour saint Martin par chacun an et continuer de là, en avant, ledit payement tant et si longuement qu'il sera détempteur et possesseur de ladite concession ou de partie ou portion d'icelle, comme aussi ledit preneur sera tenu de tenir feu et lieu sur icelle concession, donner du découvert à ses voisins, lorsqu'il en sera requis, souffrir sur la dite concession et entretenir les chemins jugés nécessaires pour l'utilité publique; ne pourra, ledit preneur, vendre, céder, transporter n'y aliéner ladite concession, ou partie d'icelle, en aucune main morte qu'aux charges de représenter homme vivant et mourant; en cas de vente sera permis audit seigneur de rentrer en puissance de ladite concession, en payant le prix principal et loyaux coûts. Se réserve aussi ledit seigneur bailleur de prendre sur icelle concession les bois nécessaires à la construction d'une église, moulin et manoir seigneurial, auquel payement ledit preneur a aussi obligé et hypothéqué tous et chacuns ses biens-meubles et immeubles présents et futurs, sans que lesdites obligations dérogent l'une à l'autre. Et si ledit preneur venait à manquer de faire bâtir ladite maison dans le temps d'un an et demi, ainsi que dit est, en ce cas, pourra ledit seigneur

1773.—*M.-Catherine*, b 19 août 1775.—*Alexis*, b 22 oct. 1777.—*Thérèse*, b 28 nov. 1778; s à 2 mois.—*Marguerite*, b 10 fév. 1779; s 1783.—*Joseph*, b 13 fév. 1780.—*Amable*, b 20 fév. 1783.

1753, (8 janv.) YAMACHICHE.

III. LAMY, JEAN-BTE.

ETIENNE II.

1° BERTHIAUME, Marie, b 1734; s 31 mars 1766.

Pierre, b 7 et s 9 fév. 1756.—*Jean-Bte.*, b 3 et s 6 mars 1757.—*M.-Louise*, b 25 janv. 1758.—*M.-Louise*, b 10 juillet 1760; m 22 janv. 1781, à Alexis Brûlé, de l'Isle-du-Pads.—*M.-Anne*, b 14 janv. 1763.—*Joseph*, b 21 avril 1764.

2° GÉLINAS, M.-Joseph, m 8 août 1766, à Yamachiche.

Etienne, b 5 nov. 1767.—*Joseph*, b 8 juin 1772, à la Riv.-du-Loup².—*M.-Anne*, b² 24 nov. 1782; m² 1 mars 1802, à Alexis Bélair.

III. LAMY, ALEXIS.

ETIENNE II.

GÉLINAS, Joseph.

M.-Joseph, b 22 juillet 1762; s 1763.—*Joseph*, b 1 juin 1764; m 22 juillet 1789, à Euprosine Gélinas (Pierre et Marguerite Hamel).—*Alexis* b 18 juin 1766; m 16 fév. 1795, à Joseph Bellemare (Joseph et Marie Leblanc).—*Marie*, b 29 juillet 1767.—*Antoine*, b 23 nov. 1770; 1° m 14 juillet 1794, à M.-Anne Héroux (Louis et Joseph Gélinas); 2° m 9 sept. 1805, à Marguerite Hamelin (René et Charlotte Mailhot).—*Pierre*, b 19 sept. 1775; m 4 août 1800, à Marie Lacerte (Paul et Marie Desaulniers); s 6 mai 1859.—*François*, b 21 mai 1777.—*Marguerite*, b 21 mai 1777.—*Pélagie*, b 14 juin 1781.—*Marguerite*, b 25 juin 1784, à Maskinongé.

baillieur, si bon lui semble, rentrer dans ladite concession, sans, pour ce, observer ni garder aucune forme ni figure de procès, ny que cette clause puisse en aucune façon réputée comminatoire, demeurant néanmoins, ces présentes, en leur force et vertu pour les arrérages qui en seront lors dûs à raison dudit cens, lequel preneur sera tenu, en outre, de fournir à ses dépens autant des présentes, en bonne et due forme, audit seigneur baillieur. Car ainsi etc., fait et passé auxdites Trois-Rivières, étude dudit notaire, avant midi, le neuvième xbre mil sept cent vingt-neuf, en présence de sieur Joseph Babi, concierge des prisons royales de cette ville, de Michel Fafard et Lonval, marchand, demeurant audit lieu, témoins qui ont, avec ledit baillieur et notaire, signé, et ledit preneur a déclaré ne savoir écrire ny signer de ce enquis et lecture faite, suivant l'ordonnance."—PETIT, Notaire Royal.

1762, (15 nov.) YAMACHICHE.

III. LAMY, JACQUES.

ETIENNE II.

1^o ALARY, Louise. Issue : *M.-Louise*, b 8 mai 1765.

2^o GÉLINAS, Joseph, m 2 janv. 1801, à Yamachiche.

1771, (15 avril) YAMACHICHE.

IV. LAMY, FRANÇOIS, s 21 juillet 1825.

ETIENNE III.

DUSSAULT, Catherine.

M.-Catherine, b 28 fév. 1772.—*François*, b 13 déc. 1773 ; m 27 janv. 1800, à Joseph Desaulniers (Charles et Charlotte Riv.-Bellefeuille).—*Marie*, b 10 mai 1775.—*Jean-Bte.*, b 14 mars 1777 ; m 25 juillet 1796, à Marguerite Héroux (veuve de Jean-Bte Lacourse).—*Amable*, b 20 fév. 1783 ; m 6 fév. 1810, à Adèle-Ursule Gérin-Lajoie (André et Ursule Rivard) ; s 8 mai 1860.—*Laurent-Chs.*, b 1 sept. 1784 ; m 7 janv. 1815, à M.-Louise Gérin-Lajoie (André et Ursule Rivard).—*Judith*, b 8 janv. 1788.—*Geneviève*, b 14 juillet 1789 ; m 23 nov. 1807, à Joseph Caron (Joseph et Emérencienne Pelletier).—*Marguerite*, m 17 janv. 1814, à Laurent Caron (Louis et Marie Dussault).—*Alexis*, m 2 fév. 1847, à Emilie Lamy (Jean-Bte. et Madeleine Lavergne).—*Michel*, m 16 oct. 1815, à Julie Tellier.—*Louis*, m 20 fév. 1816, à Archange Larue, à la Pointe-aux-Trembles.—*Joséph*, m 22 fév. 1808, à Monique Gouin (Louis et Catherine Rousseau), à la Baie-du-Febvre.

1765, (24 mai) YAMACHICHE.

IV. LAMY, ALEXIS.

JOS.-MARIE III.

BLAIS, Marguerite.

Catherine, b 28 avril 1788 ; s 7 sept. 1852.—*Antoine*, b 1791 ; s 9 janv. 1807.—*Victoire*, b 23 fév. 1793 ; m à Antoine St-Onge.—*François*, b 2 juin 1796 ; s 1797.—*Angèle*, b 18 déc. 1799 ; m 19 oct. 1819, à Louis Tassé.—*Calixte*, b 27 fév. 1808 ; 1^o m 17 fév. 1832, à Marie Héroux (Louis et Joseph Lapolice) ; 2^o m 3 juillet 1860, à Esther Milet (Jos. et Marie Gauthier).—*Marguerite*, m 8 nov. 1819, à Antoine Lafontaine ; s 4 sept. 1826.

1780, (17 avril) SAINT-LÉON.

IV. LAMY, PIERRE, s 10 juin 1809.

PIERRE III.

MAHEU, Marguerite.

Alexis, m 1809, à Ursule St-Arnault-Villeneuve ; s 21 août 1828.—*Pierre*, m 14 nov. 1803, à Marie Auger (Charles et Marie Paquet).

—*Paul*, b 1796 ; 10 fév. 1817, à Esther Carbonneau (Jos. et Louise Gélinas).—*Jean-Bte.*, 1° m 20 juin 1814, à Madeleine Lavergne (Jos. et Marie Deveau) ; 2° m 28 fév. 1832, à Françoise Gélinas (Frs. et M.-Lise.-T.-Lapointe). — *Julienne*, m à Jean-Bte. Lapolice.

1893, (5 août) YAMACHICHE.

IV. LAMY, FRANÇOIS.

PIERRE III.

BLAIS, M.-Louise.

Marguerite, b 18 mai 1796.—*François*, b 5 août 1798 ; s à 2 mois.—*Antoine*, b 14 avril 1799 ; 1° m 6 fév. 1826, à Cécile Carbonneau (Joseph et Marie Gélinas) ; 2° m 28 fév. 1843, à Esther Bellemare (Joseph et Josephte Gélinas).—*M.-Louise*, b 20 et s 22 déc. 1803.—*Alexis*, b 27 fév. 1804.

1799, (22 juillet) YAMACHICHE.

IV. LAMY, JOSEPH, s 19 sept. 1842.

ALEXIS III.

GÉLINAS, Euphrosine.

Euphrosine, b 5 mai 1800 ; m 14 oct. 1816, à Joseph Lacerte (veuf de Geneviève Milot) ; s 24 avril 1852.—*Marguerite*, b 5 nov. 1802 ; m 4 oct. 1825, à Michel Gagnon (Aug. et M.-Anne England).—*Charles*, m 16 avril 1839, à Marie Leblanc (Jean et Marie Caron). *Lucie*, b 20 août 1807 ; m 6 fév. 1826, à Augustin Gagnon, (Antoine et M.-Anne Lafond).—*Joseph*, b 22 août 1809 ; m 4 juillet 1831, à Sophie H.-Beaulieu (Antoine et Isabelle Leblanc.—*Rosalie*, b 11 nov. 1809.—*Pierre*, b 5 oct. 1811 ; m 9 juillet 1833, à Adélaïde Guilmet (Jos. et Marie Bastien).—*Alexis-Louis*, b 23 mars 1816 ; 1° m 9 fév. 1836, à Julie Bellemare (Jean-Bte. et M.-Josephte Carpentier) ; 2° m à Julienne Gélinas.—*Thomas*, b 27 mars 1818 ; m 21 fév. 1843, à Emilie-Adèle Lacerte (Paul et Josephte Bellemare).—*Alexis*, b 11 fév. 1824 ; m 1 avril 1845, à Marguerite Gélinas (veuve d'Ambroise Lavergne).

1795, (16 fév.) YAMACHICHE.

IV. LAMY, ALEXIS.

ALEXIS III.

BELLEMARE, Josephte.

Alexis, b 22 mai 1796 ; s 1 fév. 1817, ecclésiastique.—*Josephte*, b 7 janv. 1798 ; m 18 janv. 1825, à Antoine Gélinas (Jos. et Françoise Lacerte) ; s 28 janv. 1873, à St-Barnabé.—*Esther*, b 24 juillet 1804.—*Louis*, b b 26 août 1804, à la Rivière-du-Loup ; m 22 fév. 1828, à Marguerite Lottinville (Pierre et Antoinette Carbonneau¹).—

Joseph, b 15 sept. 1809 ; m 26 juillet 1831, à M.-Rose Caron (Chs. et Frse. Riv.-Dufresne).—*Emilie*, b 30 mai 1811 ; m 8 nov. 1831, à Godefroy Milot (Pierre et Marie T.-Lapointe).—*Esther*, b 7 janv. 1813 ; s 1814.—*François*, b 1815 ; m 8 août 1839, à Adélaïde Milot (Pierre et Marie T.-Lapointe).

1794, (14 juillet) YAMACHICHE.

IV. LAMY, ANTOINE.

ALEXIS III.

1^o HÉROUX, M.-Anne.

Antoine, 1^o m 4 nov. 1817, à Josephte Zélia Gélinas (Alexis et Judith Grenier) ; 2^o m 9 août 1825, à Lucie H.-Beaulieu.—*M.-Anne*, b 23 juillet 1797.—*Louis*, b 30 janv. 1799 ; m 31 janv. 1820, à Josephte Lavergne ; s 22 janv. 1866, à St-Sévère.—*Marguerite-Josephte*, b 13 juillet 1801 ; m à Joseph (l'Allemand) Gélinas.—*Rose*, b 14 mars 1803.—*Anonyme*, b et s 1 mars 1804.

2^o HAMELIN, Marguerite, m 6 sept. 1805, à Yamachiche.

Luc, b 20 juin 1806 ; m 15 juillet 1828, à Pélagie Desaulniers (Antoine et Pélagie Descôteaux) ; s 1 avril 1896.—*Marguerite*, b 14 sept. 1807 ; m 17 oct. 1826, à Aubin Lacerte (Chs. et Marg. Billy-St-Louis).—*Thomas*, b 20 avril 1811 ; m 9 fév. 1836, à Emilie Milot (Pierre et Marie T.-Lapointe).—*Emilie*, b 7 août 1813 ; m 11 janv. 1831, à Luc Bellemare (Pierre et Pélagie Carbonneau).—*Marie*, b 1 fév. et s 24 mars 1819.—*Isaac*, b 3 juillet 1821 ; s jeune.—*Antoine*, b 14 sept. 1824.

1800, (4 août) YAMACHICHE.

IV. LAMY, PAUL.

ALEXIS III.

LACERTE, Marie.

Marie, b 5 janv. 1815 ; m 16 juillet 1833, à Antoine Milot (Pierre et Pélagie Lesieur-Lapierre).—*Pierre*, b 10 fév. 1818 ; s'est noyé accidentellement ; s 28 nov. 1860.

1800, (27 janv.) YAMACHICHE.

V. LAMY, FRANÇOIS.

FRANÇOIS IV.

DESAULNIERS, Josephte.

Marguerite, b 17 déc. 1801, à la Riv.-du-Loups² ; s² 1802.—*Léger*, b² 1 mai 1809.—*Marguerite*, b 17 déc. 1807.—*Henriette*, b² 19 août 1811.—*Théophile*, b² 4 av. 1813 ; s² 1814.—*Marguerite*, b² 13 av. 1815.—*Dolphis*, b² 19 nov. 1819 ; s² 1820.

1796, (25 juillet) YAMACHICHE.

V. LAMY, JEAN-BTE.

FRANÇOIS IV.

HÉROUX, Marguerite.

Julie, b 20 av. 1797.—*Sophie*, b 7 janv. 1799 ; s 1800.—*Pélagie*, b 11 juin 1801.—*Eldouard*, b 27 juillet 1803.—*Célestin*, b 12 mai 1805 ; m 26 fév. 1827, à M.-Anne Carbonneau (Joseph et Marie Gélinas).—*Calixte*, b 20 août 1807 ; m 4 août 1835, à Brigitte-Hermine Beaubien (Frs. et Josephite Rivard-Lauzières, de Nicolet)—*Eldouard*, b 14 juillet 1825.

1815, (7 janv.) RIVIÈRE-DU-LOUP.

V. LAMY, LAURENT-CHS., s 13 juin 1843.

FRANÇOIS IV.

1^o GÉRIN-LAJOIE, M.-Louise.

M.-Marguerite-Charlotte, b 14 oct. 1815, à Yamachiche¹ ; m 24 mai 1836, à André Desclos.—*M.-Louise*, b 4 fév. 1817 ; m à Benjamin Béland, à St-Hugues de Bagot.—*M.-Marguerite*, b 30 mars 1818 ; m 19 fév. 1838, à François Lambert (père du major F.-X. Lambert, beau-père du Dr. Alexandre Fortier, de St-David).—*François*, b 11 août 1819 ; m à une américaine, à New-York ; issu de ce mariage un fils unique : Charles.—*Elizabeth*, b 8 juillet 1822 ; s vers 1886, lors de l'incendie de l'asile St-Jean-de-Dieu, à Montréal.—*Domitile*, b 20 mai 1823 ; m 23 juin 1842, à Frs.-X. Riv.-Loranger)¹ (F.-X. et M.-Lse. Meunier) ; s 20 août 1889 —*Rose-de-Lima*, b 31 août 1825 ; m 13 nov. 1843, à Isaac Riv.-Loranger (Frs. et M.-Louise Meunier).—*M.-Ursule*, b 15 juillet 1828 ; m 1 fév. 1848, à Jos. Morin, de Maskinongé.—*M.-Anne*, b 17 janv. 1830 ; m 7 janv. 1850, à Désiré Richer-Lafèche.—*Julie*, m 30 janv. 1843, à Thomas Bellemare (Chs et Euphrosine Villeneuve) ; s 27 mars 1886.

2^o CLERMONT, Josephite, m 20 nov. 1832, à la Riv.-du-Loup.

1815, (16 oct.) RIVIÈRE-DU-LOUP.

V. LAMY, MICHEL.

FRANÇOIS IV.

TELLIER, Julie.

Julie.-Marg., b 31 août 1816.—*Auguste-Féréol*, b 29 août 1821 ; m 27 août 1846, à Caroline Béland ; s 7 juin 1854.

1816, (20 fév.) YAMACHICHE.

V. LAMY, LOUIS.

FRANÇOIS IV.

LARUE, Archange.

Narcisse, b 17 juin 1817 ; 1^o m à Eulalie Picotte ; 2^o m à Marie-

Louise Bergeron ; s 4 déc. 1890.—*Marie*, b 23 mai 1818.—*Frs.-Claude*, b 5 mai 1819. Tué par les sauvages, aux Montagnes-Rochieuses, N.-O.—*Jean-Bte.*, b 26 juillet 1820.—*Odilon*, b 30 août 1821 ; s 1822.—*Odilon*, b 1 janv. 1823. — *M.-Alphée*, b 25 fév. 1824 ; m à Claude Ferron (père des médecins Wilbrod, Edouard et Eugène).—*Chs.-Edouard*, b 8 mars 1825 ; m 23 nov. 1847, à Julie Héroux (fille de Georges et d'Antoinette Bellemare, et remariée à Joseph Carbonneau, beau-père d'Hercule Milot).—*M.-Carmel*, b 9 août 1826 ; m à Eugène Dupuis.—*M.-Oliva*, b 3 juillet 1829 ; m 21 juillet 1848, à Carolus Gélinas (Joseph et M.-Anne Bellemare).—*Alexis*, b 16 déc. 1833.—*M.-Sophie*, b 16 déc. 1833.—*Joséphine*, b 1828 ; m 12 avril 1850, à Claudemir Gérin-Lajoie (Alexandre et Amable Lacerte) ; s 19 avril 1890.

1808, (22 fév.) SAINT-LÉON.

V. LAMY, JOSEPH.
GOUIN, Monique.

FRANÇOIS IV.

Marie, b 1808.—*Laurent*, b 31 mars 1810 ; 1° m 10 oct. 1831, à Angélique Coulombe (Alexis et Marguerite Desjarlais) ; 2° m 19 fév. 1855, à Elizabeth Brûlé (Joseph et Clotilde Lessard) ; 3° m 3 mars 1869, à Aurélie Rivard.—*Olivier*, b 18 juillet et s 27 oct. 1811.—*Catherine*, b 23 nov. 1812.—*Louis*, b 19 déc. 1813 ; m 26 avril 1842, à Sophie Lesage (Joseph et Louise Desaulniers).—*Marguerite*, b 9 mai 1815.—*Julie*, b 30 juin 1816.—*François*, b 1819.—*Auréli*, b 23 et s 25 mai 1825.—*M.-Adèle*, b 12 août 1829.—*Onésime*, b 30 janv. 1831.

1832, (17 fév.) YAMACHICHE.

V. LAMY, CALIXTE, s 30 mars 1890, à St-Barnabé. ALEXIS IV.
1° HÉROUX, Marie.

François, b 6 déc. 1832 ; réside à St-Cloud, E.-U.—*M.-Esther*, b 26 oct. 1834 ; s 1849.—*Victoire*, b 16 nov. 1836 ; m... aux Etats-Unis.—*M.-Elise-Bethsaïde*, b 18 juin 1843 ; m à François Marchand.—*Elise*, b 4 et s 14 oct. 1846.—*Narcisse*, b 24 sept. 1847.—*Jos.-Narcisse*, b 11 juin 1850 ; m 1872, à Joséphine Desaulniers (Norbert et Odile Vallières).—*Adolphe.-Ev.*, b 2 avril et s 18 sept. 1853.—*Philomène*, s 24 mars 1865.

2° MILET, Esther, m 3 juillet 1860, à Yamachiche.

1809, SAINT-LÉON.

V. LAMY, ALEXIS, s 21 août 1838.

PIERRE IV.

ST-ARNAULT-VILLEMURE, Ursule.

Benjamin, b 31 août 1810; m 14 avril 1834, à Julie-Hermine Chevalier-Lamirande (Joseph et Julie Desaulniers).—*Thomas*, b 23 déc. 1815; m 9 juillet 1839, à M.-Ursule-Adèle Rivard (Antoine et M.-Anne Dessert); s 9 nov. 1847.—*Elie*, b 14 et s 16 sept. 1826.

1803, (14 nov.) SAINT-LÉON.

V. LAMY, PIERRE.

PIERRE IV.

AUGER, Marie.

Pierre, b 4 sept. 1805; m 22 sept. 1829, à Rosalie Paquet (Michel et Marguerite Landry).—*Alexis*, b 5 août 1808.—*Benjamin*, b 14 juillet 1809.—*Paul*, b 29 sept. 1811; m 4 mai 1835, à Louise Rivard (Frs. et Pélagie Villemure).—*Marie*, b 27 juillet 1814.—*Elie*, b 14 août 1818; 1^o m 18 janv. 1842, à Archange Gérin-Lajoie (Alexandre et Louise Adam); 2^o m 9 mai 1852, à Domitille Héroux (Michel et Marg. Lavergne).—*Jean-Bte.*, b 17 avril 1824; m 13 août 1852, à Rosalie Ferron (Joseph et Marie Ouellet).

1817, (10 fév.) SAINT-LÉON.

V. LAMY, PAUL, s 24 janv. 1857, à Yamachiche.

PIERRE IV.

CARBONNEAU, Esther.

Marie, b 12 juillet 1819; m à Félix Ricard (Léandre et... Lesieur).—*Esther*, m à Joseph Lessard.—*Paul*, b 23 avril 1824; m 23 sept. 1848, à Louise Lessard (Jean et Marie Trahan).—*Domitile*, b 31 déc. 1826; m 30 juillet 1850, à Thomas Gérin-Lajoie (Antoine et Amable Gélinas); s 24 août 1889.—*Aimé*, b 20 fév. 1829; m 19 fév. 1855, à Olive Milot (Ant. et Marie Lamy).—*Narcisse*, b 13 mai 1831; m 15 nov. 1859, à Marie Tessier (Benj. et Félicité Desaulniers).—*Adolphe*, b 26 fév. 1838; s 1841.—*Pierre-Majorique*, b 10 sept. 1840; m 24 juillet 1860, à Philomène Ferron (Isaac et Henriette Gérin-Lajoie).—*Rose-de-Lima*, m 20 oct. 1855, à Jean-Bte. Trahan (Jos. et Marie Gendron).

1826, (6 fév.) YAMACHICHE.

V. LAMY, ANTOINE.

FRANÇOIS IV.

1^o CARBONNEAU, Cécile.

Moïse, b 9 juillet 1828; m 7 fév. 1857, à Euphrosine Bellemare (veuve de Charles Gélinas).—*Clet*, b 17 mai 1830; s à la Colombie

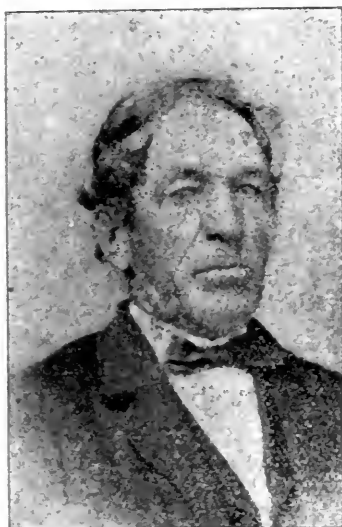

JOSEPH LAMY V, p. 60.



EUG LAMY V, p. 61.



PIERRE LAMY VI, p. 77.



Révd ANT.-A. LAMY, p. 82.



Anglaise, vers 1892.—*Antoine*, b 2 juin 1833 ; m 27 oct. 1874, à Virginie Ferron (Claude et Alphée Lamy).—*M.-Denise*, b 25 mai 1835 ; m à François Desaulniers (Antoine et Angèle Fréchette).—*Hermine-Adeline*, b 1834 ; s 26 déc. 1842.

2° BELLEMARE, Esther, m 28 fév. 1843, à Yamachiche. Issu : *Antoine*, s 18 fév. 1874.

1814, (20 juin) SAINT-LÉON.

V. LAMY, JEAN-BTE., s 2 mars 1861.

PIERRE IV.

1° LAVERGNE, Madeleine.

M.-Madeleine, b 7 sept. 1815.—*Jean-Bte.*, b 30 sept. 1816 ; m à Félicité Ferron (Jean et Félicité Masson).—*Emilie*, b 4 mars 1817 ; m 2 fév. 1847, à Alexis Lamy (François et Catherine Dussault).—*M.-Louise*, b 25 mars 1825.—*Julie*, b 12 sept. 1826.—*Domitille*, b 6 juin 1828.—*Thomas*, m 23 nov. 1852, à M.-Joseph Lemay (Frs. et Frse. Lapolice) ; s 27 nov. 1854, à St-Barnabé.

2° GÉLINAS, Françoise, m 28 fév. 1832, à St-Léon. Issus : *Aimé*, b 6 janv. 1834 ; s 17 mars 1849.—*M.-Elise*, b 28 janv. 1835.

1839, (16 av.) YAMACHICHE.

V. LAMY, CHARLES.

JOSEPH IV.

LEBLANC, Marie.

M.-Anaphlète, b 14 juin 1840 ; m 15 fév. 1858, à Sévère Dupont. *Benjamin*, b 13 août 1841 ; m 19 juillet 1864, à Marie Bellemare (Paul et Mathilde Gélinas), à St-Sévère².—*Auréli*, h 2 mai 1843 ; m² 8 sept. 1868, à Maxime Boisclair.—*Emilie-Odile*, b 23 mars 1845 ; m² 25 janv. 1878, à Alfred Arvisais.—*Odile-Emilie*, b 24 mars 1845.—*M.-Lse.-Eutychie*, b 7 juin 1846.—*Emilie*, b 5 juin 1847.—*M.-Zelia*, b 22 fév. 1850 ; m² 21 oct. 1873, à Jean Martin.—*Chs.-Carolus*, b 19 fév. 1852 ; m² 12 janv. 1874, à Georgiana Lacerte (Clément et R.-de-Lima Lacerte).—*Olivine*, b 14 juin 1854.—*Charles*, m² 25 janv. 1876, à Emma Chainé.—*Elizabeth*, m² 3 oct. 1876, à Narcisse Arvisais.—*Anaphlète*, m² 9 fév. 1891, à Jean Bellemare.

1831, (14 juillet) YAMACHICHE.

V. LAMY, JOSEPH, s 7 juin 1860, à St-Etienne².

JOSEPH IV.

H.-BEAULIEU, Sophie.

Marguerite, b 14 juin 1832.—*Joseph*, b 25 mai 1835 ; 1° m 28 août 1860, à Anaphlète Milot (Célestin et Christine Panneton) ; 2°

m 11 juillet 1871, à Luce T.-Lapointe (Frs. et Clarisse Rivard), à St-Etienne².—*M.-Louise*, b 26 juillet 1834; m 4 nov. 1850, à Thomas Bellemare (Jean-Marie et Antoinette Girardin).—*Joseph*, b 30 mai 1735.—*Clément*, b 27 avril 1838; s 1853.—*Thomas*, b 14 juin 1840.—*Hermine*, b 30 août 1842; m² 27 nov. 1860, à Louis Desaulniers (Jean-Bte. et Frs^e Boisvert).—*Armésime-Olive*, b 16 août 1844; m² 13 nov. 1877, à Athanase Grandmont.—*Agnès*, b 22 août 1846; m² 2 juillet 1877, à Trefflé Grenier.—*Luce*, b 11 août 1848; m² 22 fév. 1870, à Jos. Lampron.—*M.-Olivine*, b 21 mai 1850.—*Marie*, b 9 nov. 1852.—*Jos.-Théophile*, b 1 fév. 1855; s² 7 août 1868.—*Louise*, b 19 juin 1855.—*Sévère*, b² 19 avril 1858.

1833, (9 juillet) YAMACHICHE.

V. LAMY, PIERRE, s 4 nov. 1880, à St-Sévère². JOSEPH IV.
GUILMET, Adélaïde.

Pierre, b 29 avril 1834.—*Adélard*, b 8 nov. 1835.—*Thomas*, b 4 mars 1837.—*Ls.-Gonzague*, b mars et s 21 juin 1837.—*Thomas*, b 18 juin 1837.—*Raphaël*, b 26 juin 1836; m² 27 août 1861, à Philomène Guilmet.—*Thomas*, b 26 mai 1840; m² 8 fév. 1875, à Denise Bsisvert.—*Rose-Oliva*, b 15 nov. 1842; m² 6 août 1861, à Onésime Gélinas (Chs. et Luce Riv.-Loranger); s² 20 mai 1887.—*Luce*, b 14 fév. 1846; s 1859.—*Joseph*, b 30 juillet 1844; m² 16 juillet 1872, à Flora Lacerte (Joseph et Elizabeth Gérin-Lajoie).—*Jos.-Napoléon*, b 22 oct. 1850.—*Eliza*, b 22 mai 1852; m² 29 oct. 1872, à Joseph Lefebvre.—*Sévère*, b 7 fév. 1854; m 6 avril 1880, à Adéline Bellemare (Paul et Adéline Massé), à la Rivière-du-Loup.—*Elouard*, b 2 juin 1855.—*Elzire*, m 10 oct. 1854, à Paul Milot (Paul et Angèle Lesieur); s² 7 nov. 1859.—*Adélaïde*, m² 28 juillet 1857, à Petrus Lacerte (Alexis et Julienne Lacerte); s² 16 mars 1864.—*Adéline*, m² 30 janv. 1872, à Jos. Chainé.—*M.-Armésime*, b² 14 nov. 1860; m² 8 oct. 1883, à Joseph Lemay.

1836, (9 fév.) YAMACHICHE.

V. LAMY, ALEX.-LOUIS, s 30 oct. 1884, à St-Sévère². Jos. IV.

1° BELLEMARE, Julie. Issus: *Julie*, b 24 mai 1837.—*Louis*, b 28 mai 1841.

2° GÉLINAS, Julienne. Issus: *M.-Oliva*, b 3 déc. 1842; m 16 oct. 1860, à Barthelemy Gélinas (Luc et Marie Lambert).—*Alexis*, b 11 juillet 1844; s 1845.—*Marie*, b 19 mars 1845; s.—*Madeleine*,

b 2 sept. 1847.—*M.-Anaphlète*, b 30 mars 1851.—*Louis*, b 20 mai 1853.—*Anne*, b 2 août 1855.—*Marie*, b 1 nov. et s 14 déc. 1857.—*Toussaint*, b 1 et s 11 nov. 1858.—*M.-Georgiana*, b 2 déc. 1860; s 1861.

1843, (21 fév.) YAMACHICHE.

V. LAMY, THOMAS.

JOSEPH IV.

LACERTE, Emilie-Adèle.

Emilie-Adèle, b 1 août 1844; s 1860.—*Thomas*, b 17 mars 1845; s.—*Thomas*, b 17 mars 1846; m 17 av. 1877, à Anna Lamy (François et Adélaïde Milot), à St-Sévère².—*M.-Louise*, b 18 fév. 1850; m² 10 fév. 1874, à Sévère Pelletier.—*Calixte*, b 4 fév. 1852.—*Cyriac*, b 7 fév. 1854.—*M.-Clara*, b² 23 fév. 1856; m² 24 fév. 1879, à Evariste Lafontaine; s déc. 1897.—*Ls.-Ernest*, b 23 fév. 1857.—*Marie*, b² 19 sept. 1858.—*Evariste*, m 25 août 1891, à Georgiana Lacerte (Thomas et Philomène Gélinas).—*M.-Célanire*, b² 19 fév. 1861.—*M.-Herminie*, b² 8 oct. 1863; s² 1879.—*Pierre-Adéard*, b² 9 oct. 1866.

1845, (1 av.) YAMACHICHE.

V. LAMY, ALEXIS.

JOSEPH IV.

GÉLINAS, Marguerite. Issu : *Pierre*, b 1 mars 1846.

1828, (22 fév.) YAMACHICHE.

V. LAMY, LOUIS, s 27 sept. 1877.

ALEXIS IV.

LOTTINVILLE, Marguerite.

Rose-Elzire, b 21 sept. 1829; m² 1845, à M.-Désiré Lacerte (Pierre et Louise Blais), à St-Sévère².—*Marg.-Louise*, b 24 juillet 1831; m 1 mai 1848, à Elie Lacerte (Pierre et Lse. Blais).—*Alexis*, b 21 av. 1833; 1^o m à Louise Lacerte (Pierre et Lse. Blais); 2^o m à ... Bellemare (veuve de Liboire Maillet).—*Ls.-Flavien*, b 23 mars 1835; tué par le tonnerre.—*Philomène*, b 10 fév. 1837; m 1 av. 1854, à Alexis Leblanc (Jean et Marie Caron), à St-Sévère².—*Marie-Anne-Adeline*, b² 16 mars 1839; m² 14 fév. 1860, à Joseph Bellemare (Jos. et Marg. Gendron).—*Olivine*, b et s 1841.—*M.-Olivine*, b 26 août 1842; 1^o m² 13 janv. 1864, à Paul Lacerte (Alexis et Julienne Gélinas); 2^o m² 25 fév. 1873, à Onésime Bellemare (Jos. et Marg. Gendron); s 12 fév. 1886, à Trois-Rivières.—*Anne*, b 9 juillet 1844; m² 27 fév. 1865, à Paul Bellemare (Jos. et Marg. Gendron).—*Flavien*, b 18 juillet 1846.—*Emma*, b 1 mai 1848; m

27 nov. 1878, à Joseph Boucher (Raphaël et Esther T.-Lapointe).—*Désiré-Alphonse*, b 20 av. 1850; m² 8 fév. 1870, à Appoline Guilmet.—*Chs.-Gaspard*, b 7 mai 1851; m à Eugénie Cloutier (Pierre et Louise Lacerte).—*Sophie-Caroline*, b 7 av. 1853; m 28 nov. 1876, à Aimé Bellemare (Paul et Thècle Gélinas).

1831, (26 juillet) YAMACHICHE.

V. LAMY, JOSEPH, s 19 mai 1897.

ALEXIS IV.

CARON, M.-Rose.

Charles, b 24 oct. 1832; m 18 oct. 1854, à Emilie Gélinas (Raphaël et Sophie Gélinas).—*M.-Louise*, b 11 déc. 1833; s 1838.—*M.-Adèle*, b 9 av. 1835; Sr. Lamy, des Sœurs-Grises, ancienne missionnaire chez les sauvages de Manitoba; s à Montréal.—*Alexis*, b 13 fév. 1837; m 6 mai 1856, à Claire Gélinas (Chs. et Marie Carbonneau); 2^o m 2 juillet 1875, à Almésime Caron (Calixte et Amable Héroux).—*M.-Anne-Odile*, b 17 juillet 1838; m 9 mars 1859, à Edouard Gélinas (Raph. et Sophie Gélinas).—*Victoire-Aglaë-Emma*, b 1 oct. 1839; Sr. Caron, des Sœurs-Grises, au Refuge Ste-Brigitte, à Montréal.—*M.-Cordélie*, b 21 sept. 1841.—*Is.-Prosper*, b 8 déc. 1842; réside à St-Louis, Miss., E.-U.—*M.-Adelina-Elizabeth*, b 11 juillet 1844; m 1868, à Emmanuël Gélinas (Louis et Monique Gignac).—*Thomas*, b 1 déc. 1845; m 9 juillet 1866, à Anna Gérin-Lajoie (François et Angèle Lemaitre).—*M.-Lse.-Gilde*, b 27 fév. 1847; m 11 fév. 1873, à Ernest Gagnon (Jean et Sophie Descoteaux).—*Is.-Jos.-Elie*, b 9 mars 1849; s.—*Is.-Onés.-Maurice-Ferdinand*, b 6 av. 1850; m 28 nov. 1876, à Célanire Bellemare (Gilbert et Elzire Bellemare).—*M.-Thyrse-Séverine*, b 23 nov. 1851; m 14 janv. 1873, à Michael Bolland; s à Montréal.—*M.-Anne-Célanire*, b 7 janv. 1855; s 1857.—*Jos.-Napoléon*, b 3 mars 1856; m 20 janv. 1879, à Elizabeth Daveluy (Alexandre et Eléonore Héroux).—*M.-Anne-Anais*, b 3 mars 1857; s.—*Jos.-Arthur-Léopold*, b 2 mai 1858; s 1859.

1839, (8 août) YAMACHICHE.

V. LAMY, FRANÇOIS, s 9 fév. 1858,

ALEXIS IV.

MILot, Adélaïde.

M.-Odile, b 20 mars 1839; m 9 déc. 1861, à Adolphe Dupont, de St-Sévère².—*Eulodie*, b 9 nov. 1839.—*François*, b 26 av. 1840; m² 26 fév. 1862, à Elzire Dupont.—*Raphaël*, b 21 sept. 1843; m 24 août 1868, à Odile Descôteaux (veuve d'Antoine Gélinas), à

Shawenegan.—*Hermine*, b 28 juillet 1845; m² 16 juillet 1867, à Elie Auger.—*Pierre*, b 13 juin 1847.—*Antoine-Hercule*, b 14 juillet 1848.—*Prosper*, b 6 av. 1850; m² 6 fév. 1872, à Eliza Milot.—*Chs.-Exore*¹, b 6 sept. 1851.—*M.-Anne-Albina*, b 9 juillet 1853; m² 17 av. 1877, à Thomas Lamy (Thomas et Adèle Lacerte).—*Ferdinand*, 1^o m 26 fév. 1883, à Emma St-Louis (Benj. et Philomène Ricard); 2^o m à ... Chrétien (veuve de Jos. Villemure, de St-Barnabé); 3^o m à ...—*Elizabeth*, m² 4 fév. 1895, à Joseph Chainé.

1817, (4 nov.) YAMACHICHE.

V. LAMY, Antoine, s 6 mai 1872, à St-Sévère². ANTOINE IV.

1^o GÉLINAS, Josephite. Issus : *Antoine*, b 16 janv. 1819; m 16 nov. 1841, à Emilie Leblanc (Jean et Marie Caron).—*Honoré*, b 25 janv. 1821; s 1822.—*Julie*, b 23 av. 1822, à la Riv.-du-Loup.—*Joseph*, b 4 janv. et s 2 fév. 1824.

2^o H.-BEAULIEU, Lucie, m 9 août 1825, à Yamachiche. Issus : *Raphaël*, b 20 nov. 1829; m² 17 oct. 1854, à Domitile Desaulniers (Antoine et Lucie Carbonneau).—*Marie*, b 20 sept. 1834.

1820, (31 janv.) YAMACHICHE.

V. LAMY, LOUIS.

ANTOINE IV.

LAVERGNE, Josephite.

Josephite, b 25 av. et s 3 mai 1821.—*Julie*, b 10 oct. 1832; s 5 déc. 1843.—*Louis*, b 12 mai 1824; 1^o m vers 1844, à Emilie-Adèle Trahan; 2^o m 15 janv. 1849, à Marguerite Bellemare (veuve d'Antoine Gélinas et fille de Paul Bellemare et de Marguerite Gélinas).—*Ls.-Onésime*, m 25 juin 1851, à Julie Bellemare (Charles et Louise Duclos).—*Jos.-Samuël*, b 18 mai 1830; s 1831.—*Appoline-Eliza-Marie*, b 11 juin 1831; m à Clément Bellemare (Joachim et Marg. Aucoin); s 31 déc. 1856.—*Jos.-Samuël*, b 4 av. 1833; m à Elzire Gélinas.—*M.-Elzire*, b 7 fév. 1835; m 10 oct. 1854, à Paul Milot (Paul et Angèle Lesieur).—*Raphaël*, b 15 sept. 1836.—*Luc*, b 4 et s 9 av. 1838.—*Elisé*, b 11 av. 1839.—*Benjamin*, b 5 mars 1842.—*Achille-Elisé*, b 12 mai 1850.

1828, (15 juillet) YAMACHICHE.

V. LAMY, LUC, s 1 av. 1896.

ANTOINE IV.

1^o DESAULNIERS, Pélagie.

Luc, b 15 déc. 1830; 1^o m 22 nov. 1853, à Adeline Milot (Godefroy et Emilie Lamy); 2^o m à Sophie Héroux.—*M.-Appoline*,

b 19 mai 1833 ; m 29 av. 1862, à Jean-Bellemare (veuf de Justine Riv.-Dufresne et fils de Jean et Antoinette Adam) ; s 9 oct. 1866.—*Marie*, b 19 mars 1833 ; s 10 août 1834.—*Jules*, b 9 août 1837 ; m 21 fév. 1865, à M.-Délia Bourassa (Raphaël et Adelfine Boisvert). *Adolphe*, b 15 juin 1835 ; 1° m 14 fév. 1865, à Olivine Bellemare (Jos. et Louise Descôteaux) ; 2° m 1891, à Marie Deschesnes (veuve d'Antoine Desaulniers).—*Philomène-Adelfine*, b 19 sept. 1839 ; s 19 sept. 1839.—*Olivine*, b nov. 1840 ; m 24 nov. 1857, à Onésime Bellemare (Louis et Angèle Lacerte).—*M.-Odile*, b 22 fév. 1842 ; s 8 av. 1845.—*Antoine-Auguste*, b 21 juillet 1844 ; prêtre, 19 sept. 1875, à Trois-Rivières ; 1877, vic. à St-David ; 1878, à St-Justin ; 1880, desservant de St-Didace et vic. à Pierreville ; vic. à Tingwick ; en 1884, curé de Three Rivers, et en 1890, curé de Spencer, Mass., où il est encore, en 1898.—*Thomas*, b 24 sept. 1847 ; m 27 fév. 1877, à M.-Aurélien Lambert (Isidore et M.-Anne Brousseau)—*M.-Hermine*, b 25 oct. 1849 ; m 3 oct. 1880, à Charles Frick, de Haverstraw, N.-Y.—*Sévère*, b 18 juin 1852 ; 1° m à Emilie Montmarquet, de Montréal ; 2° m 21 fév. 1881, à Amanda Strickland, de New-York, E.-U.—*M.-Adeline*, b 9 déc. 1854 ; s 6 août 1856.
2° GÉLINAS, Emilie (veuve de Jos. Rivard-Bellefeuille).

1836, (8 fév.) YAMACHICHE.

V. LAMY, THOMAS.

ANTOINE IV.

MILOT, Emilie.

Thos.-Théophile, b 7 mai 1837 ; m 2 juillet 1861, à Emilie Gélinas (Antoine et Zéphire Gélinas), à St-Sévère².—*Adolphe*, b 27 mars 1839 ; s² 20 oct. 1869.—*Frs.-Léonard*, b 15 nov. 1840 ; m à Marie Auger (Jean et... de St-Léon).—*Pierre*, b 20 oct. 1842 ; m 12 fév. 1872, à Victoire Robert (Léon et M.-Anne Poidevin), à Montréal, où il réside depuis 1865.—*Agnès*, b 7 oct. 1844 ; m² 11 fév. 1868, à Thomas Martin ; s 16 av. 1886.—*Louis-Télesphore*, b 24 nov. 1846 ; 1° m² à Alexina Rocheleau ; 2° m à Georgine Lavergne (Jacob et Luce Pelletier).—*Hermine-Emilie*, b 27 nov. 1848 ; m² 16 fév. 1874, à Ovide Gélinas (Alexis et Madeleine Gignac).—*Philippe-Evariste*, b 20 mars 1851 ; m à Léda Trahan.—*Luc-Hercule*, b 8 mars 1853 ; réside à Montréal avec son frère Pierre.—*Anonyme*, b² 4 et s³ 6 août 1855.—*Catherine-Edwidge*, b² 8 août 1856 ; m² 17 nov. 1885, à Paul T.-Lapointe (Jos. et Elmire Gélinas). — *Année*, b² 7 sept. 1860 m² 12 juillet 1881, à Adrien Gélinas (Etienne et Emilie Villemure), de St-Barnabé.

1827, STANFOLD².VI. LAMY, CÉLESTIN, s² 2 janv. 1884.

JEAN-BTE. V.

CARBONNEAU, M.-Anne, s² 20 fév. 1873.

Jean-Bte., b 3 fév. 1828, à Yamachiche¹; m² 21 janv. 1856, à Emilie Sylvestre.—*M.-Oliva-Eliza*, b¹ 30 août 1829; m² 9 juillet 1850, à Louis Desrochers (Olivier et Madeleine Lambert).—*Louise-Agnès*, b¹ 24 mars 1831; m² 23 janv. 1854, à Ludger Sylvestre.—*Aimé*, b¹ 11 nov. 1832.—*Alfred*, b 11 août 1834; m² 24 av. 1869, à M.-Hélène-Domitile Bélanger.—*M.-Louise*, b¹ 24 mai 1836; m² 23 fév. 1857, à Zéphirin Héroux (Augustin et Marg. Blanchet).—*Zoë*, b¹ 28 juin 1838; m² 28 août 1860, à Onésime Sylvestre.—*Clément*, b¹ 30 sept. 1840; m à Antoinette Caron.

1835, (4 août) YAMACHICHE.

VI. LAMY, CALIXTE, s 6 fév. 1858.

JEAN-BTE. V.

BEAUBIEN, Hermine.

Calixte-Blaise, b 6 juillet 1836; s 29 sept. 1867.—*M.-Philomène*, b 15 juin 1837; s 1840.—*Elizabeth-Hermine*, b 29 mai 1839; Sœur de l'Intérieur de Jésus, Congrégation N.-D.; supérieure à Laprainie.—*M.-Philomène*, s 6 nov. 1839.—*Hélène-Anaclette*, b 28 juin 1840; Sr. Beaubien, des Sœurs-Grises, le 28 oct. 1863; s 5 juillet 1890.—*Georges*, b 3 juin 1842; s 1842.—*M.-Odile*, b 21 oct. 1843; Sœur Ste-Eutychiane, Congrég. N.-D., le 1 mars 1866; s 22 juin 1868.—*M.-Elzire*, b 30 av. 1845; s jeune.—*M.-Celanire*, b 26 fév. 1849; Sr. Ste.-Jeanne de Chantal, des Sœurs-Grises, le 23 déc. 1869; s 24 av. 1873.—*Calixte-Esdras*, b 9 mars 1851; m 23 fév. 1881, à Fredeline Thérien, de Nicolet.—*Marie*, b 14 déc. 1852; Sr. St-Victor, des Sœurs-Grises, le 22 mars 1881.—*F.-X.-Cléophas*, b 5 déc. 1854; prêtre S.-J., le 29 oct. 1894; professeur de physique au collège Ste-Marie.—*M.-Hermine*, b 21 fév. 1857; Sr. M. de la Nativité, des Sœurs-Grises; le 27 déc. 1888; missionnaire à St-Boniface de Manitoba.

1846, (27 oct.) RIVIÈRE-DU-LOUP.

VI. LAMY, AUG.-FÉRÉOL.

MICHEL V.

BÉLAND, Caroline

Gracia, b 10 oct. 1847; s 1866.—*Achille*, b 3 août 1849; s 1850.—*M.-Amandine*, b 1 mai 1851; s 1853.

SAINTE-URSULE.

LAMY, NARCISSE.

LOUIS V.

1^o PICOTTE, Eulalie. Issus : *Wilbrod*, m à... Lefebvre.—*Léda*, m Pierre Bussière.—*Elzéar*, m à Marie St-Louis.—*Délicia*, 1^o m à Adolphe Bergeron ; 2^o m à Arthur Lambert.—*M.-Hermeline*, b 9 oct. 1841 ; s. 1842.—*Louis*, b 28 janv. 1850, à la Rivière-du-Loup².—*Delphine-Séraphine*, b² 7 mars 1854.

2^o BERGERON, M.-Louise. Issus : *Exérine*, b 1862 ; m à Joseph Déziel.—*Alphonse*, b 1858.—*Victoria*, b 25 nov. 1854 ; s 5 nov. 1891.—*Eveline*, b 1867 ; m à Arthur Déziel.—*Wilfred*, b 1869 ; s.—*Maria*, b 13 fév. 1871 ; m à Gaspard Bellemare (Joseph et Hermine Gélinas).—*Alphonse*, b 1873 ; s 1876.—*Angelina*, b 25 déc. 1874 ; m à Arthur Paquin.—*Adéard*, b 1876 ; s 1878.—*Ivonne*, b août 1879.—*Laura*, b juillet 1881.—*Antonia*, b 1883.

 1847 ; (23 nov.) YAMACHICHE.

VI. LAMY, CHARLES-EDMOND.

LOUIS V.

HÉROUX, Julie. Issue : *M.-Eléonore*, b 2 sept. 1848 ; m 25 nov. 1869, à Hereule Milot (Godefroy et Emilie Lamy).

 1831, (10 oct.) SAINT-LÉON.

VI. LAMY, LAURENT, s 30 sept. 1879.

JOSEPH V.

1^o COULOMBE, Angélique.

Laurent, b 31 juillet 1832.—*Joseph*, b 8 juin 1834 ; m 20 mai 1856, à Marguerite Paquin (Paul et Elizabeth Boucher.—*Louis*, b 23 janv. 1837 ; m à Aurélie Lesage (Antoine et Louise Laroche).—*M.-Virginie-Adéline*, b 28 mars 1839.—*Sophie*, b 23 mai 1841.—*Thomas*, b 1 juillet 1843 ; m 15 fév. 1876, à Flore Constantin (Nicolas et Julie Mclelan, de Bourbonnais, E.-U.), à la Rivière-du-Loup.—*Elie*, s 16 fév. 1845.

2^o BRULÉ, Elizabeth, m 19 fév. 1855, à St-Léon. Issus : *Jos.-Odilon*, b 4 sept. 1856.—*M.-Georgiana*, b 30 déc. 1857.—*M.-Emma*, b 20 mai 1859.—*Marie*, b 21 juillet 1861.—*Is.-Laurent*, b 25 sept. 1862.—*Louis-Elzéar*, b 9 av. 1864.—*Rémi*, b 2 sept. 1865.

3^o RIVARD, Aurélie, m 3 mars 1869, à St-Léon. Issus : *Jos.-Philippe*, b 12 déc. 1869.—*Is.-Alphonse*, b 2 fév. 1874.

1842, (26 av.) SAINT-LÉON.

VI. LAMY, LOUIS, s 28 nov. 1855.

JOSEPH V.

LESAGE, Sophie.

M.-Louise-Joséphine, b 12 fév. 1843.—*Joseph*, b 15 fév. 1845.—*Edouard*, b 27 août 1846; m 11 oct. 1872, à Eutychie Pichette (Elie et Catherine Lamy).—*Julie*, b 9 av. 1849.—*Adolphe*, m à M.-Anne Paquin (Louis et Claire Marcotte).

1872, LAWRENCE, Mass.

VI. LAMY, NARCISSE.

CALIXTE V.

DESAULNIERS, Joséphine.

Dorilla, b 3 juillet 1874, à Trois-Rivières²; novice, de la Providence, Montréal.—*M.-Louise*, b² 2 fév. 1876.—*Anna*, b² 1877; s 17 juillet 1883, à St-Barnabé³.—*Anna*, b 10 juillet 1878, à Putnam, E.-U.—*M.-Marguerite*, b³ 4 mars 1884; s³ 1 fév. 1885.—*M.-Zélia-Rebecca*, b³ 3 août 1888.—*M.-Blanche*, b³ 25 juin 1890.—*Cora*, b 1 avril 1890, à Manchester.

1834, (14 av.) SAINT-LÉON.

VI. LAMY, BENJAMIN, s 18 sept. 1893.

ALEXIS V.

CHEVALIER, Hermine, s 10 juin 1888.

Joseph, b 1837; m 23 sept. 1893, à Délia Lesage (Antoine et Louise Laroche).—*Moïse*, b 18 août 1838; célibataire.—*Denise*, b 4 janv. 1841; s 10 oct. 1867.—*Adéline*, b 23 fév. 1843; m 10 janv. 1864, à Narcisse Deschesnes.—*Mathilde*, b 23 fév. 1843; m 25 nov. 1869, à Joseph Lesage (Ant. et Lse. Laroche).—*Sophie*, b 4 déc. 1847; m 23 nov. 1895, à Alfred Bellemare (Paul et Thècle Gélinas).—*M.-Olive*, b 9 mai 1852; m 30 janv. 1878, à Narcisse Gélinas (Louis et Joseph Brouillette).—*Emma*, b 10 août 1854; m 28 oct. 1885, à Edouard Bédard (Henri et Sophie Lesage).—*Narcisse-Adolphe*, b 1 déc. 1859; m 1 juillet 1886, à Eugénie Valois, de Maskinongé.

1829, SAINT-LÉON.

VI. LAMY, PIERRE.

PIERRE V.

MARCOTTE, Aurélie.

Marguerite, b 1 déc. 1829.—*M.-Adéline*, b 29 déc. 1830.—*Antoine*, b 7 oct. 1833.—*Rose*, b 3 août 1834.—*Thomas*, b 23 oct. 1836.—*Domitile*, b 13 oct. 1838.—*Caroline*, b 17 sept. 1840.

1829, (22 sept.) SAINT-LÉON.

VI. LAMY, ALEXIS.

PIERRE V.

PAQUET, Rosalie.

Marceline, b 7 sept. 1833.—*Rosalie*, b 20 mars et s 5 av. 1835.
Marguerite, b 1837; s 27 déc. 1838.

1835, (4 mai) SAINT-LÉON.

VI. LAMY, PAUL.

PIERRE V.

RIVARD, Louise.

Rose, b 3 1836.—*Alexis-Onésime*, b 15 août 1839.—*François*, b 26 juillet 1842.

1842, (18 janv.) SAINT-LÉON.

VI. LAMY, ELIE.

PIERRE V.

1^o GÉRIN-LAJOIE, Archange.

Majorique, b 13 nov. 1842.—*Marie*, b 28 août 1847.—*Thomas*, b 27 mars 1849; m 26 oct. 1869, à Olive Gélinas (Thomas et Pélagie Poudrier).

2^o HÉROUX, Domitile, m 9 août 1852, à St-Léon.

1848, (23 sept.) SAINT-LÉON.

VI. LAMY, PAUL.

PAUL V.

LESSARD, Louise.

Majorique, b 28 mars 1850.—*Georgiana*, b 14 fév. 1853.—*Narcisse*, b 21 août 1854.—*Thomas*, b 29 oct. 1856.—*Thomas*, b 9 déc. 1862.—*M.-Oliva*, b 6 av. 1864.

1855, (19 fév.) YAMACHICHE.

VI. LAMY, AIMÉ.

PAUL V.

MILOT, Olive. Issues: *M.-Olive*, b 25 fév. 1856.—*M.-Olida*, b 31 mars 1858; s 22 mars 1859.

1859, (15 nov.) YAMACHICHE.

VI. LAMY, NARCISSE.

PAUL V.

TESSIER, Marie-Sophie. Issue: *M.-Emma*, b 6 juillet 1864; m 13 janv. 1880, à Alphonse Livernoche (Narcisse et Aurélie Cloutier).

1860, (24 juillet) SAINT-LÉON.

VI. LAMY, P.-MAJORIQUE.

PAUL V.

FERRON, Philomène.

* *M.-Ewilda*, b 25 mars 1865.—*M.-Amanda*, b 14 janv. 1868.—*Jos.-Adelard*, b 20 av. 1869 ; prêtre, en 1896 ; vic. à Ste-Anne-de-la-Pérade.—*Joseph*, b 28 sept. 1871.—*M.-Sarah-Delvina*, b 16 mars 1873.—*M.-Louise-Angéline*, b 5 fév. 1875.—*M.-Louise*, b 17 fév. 1876.—*M.-Joséphine-Amanda*, b 1 av. 1878.—*Pierre-Majorique*, b 31 déc. 1880.

Vers 1851, SAINT-LÉON.

VI. LAMY, JEAN-BTE., s 1870, à St-Etienne³.

JEAN-BTE. V.

FERRON, Félicité.

Philie, b 21 fév. 1852 ; m³ 2 mai 1870, à Adolphe Carbonneau (Didace et Louise Doucet).—*M.-Céline*, b 27 av. 1850 ; m³ 15 sept. 1868, à Maxime Guimond.—*Eloïse*, b 29 déc. 1856.—*Macime*, b 19 déc. 1853 ; m³ 9 mai 1881, à Evelina Rivard.—*M.-Odile*, b 10 oct. 1858 ; m³ 2 sept. 1874, à David Dessert ; s³ 2 av. 1893.—*Denise*, b 6 août 1860 ; s³ 9 oct. 1861.—*Joseph*, b³ 8 déc. 1862 ; m 7 août 1882, à Mérélice Ricard, à St-Barnabé.—*Jean-Bte.*, b³ 7 janv. 1865.

1857, (7 fév.) YAMACHICHE.

VI. LAMY, MOÏSE.

ANTOINE V.

BELLEMARE, Euphrosine.

Antoine-Moïse-Joseph, b 4 av. 1858 ; m à Flora Voisard.—*M.-Euphrosine*, b 2 janv. 1862 ; m 11 juin 1881, à Uldéric Legris (Joseph et Aurélie Lamy) ; réside à St-Léon.

1874, (27 oct.) YAMACHICHE.

VI. LAMY, ANTOINE.

ANTOINE V.

FERRON, Virginie.

Antoine-Arthur-Moïse, b 25 sept. 1875 ; s 19 av. 1880.—*Chs.-Jos.-Alfred*, b 22 oct. 1876.—*Jos.-Edouard*, b 28 mars 1879.—*Arthur-Claudemir*, b 28 juillet 1880 ; s 26 juin 1885.—*Chs.-Evariste*, b 7 janv. 1882.—*Georges*, b 13 fév. 1883.—*Chs.-Victor*, b 22 mai 1884 ; s 8 juillet 1885.—*Jos.-Victor-Arthur*, b 21 août 1885 ; s 10 déc. 1893.—*Jos.-Arthur-Maurice*, b 3 fév. 1887 ; s 2 déc. 1893.—*M.-Anne-Antonia*, b 25 mars 1888.—*Jos.-Anaclet-Eugène*, b 18 nov. 1890.—*M.-Berthe-Cécile*, b 31 août 1892.

(1864, (19 juillet) SAINT-SÉVÈRE.

VI. LAMY, BENJAMIN.

CHARLES V.

BELLEMARE, Marie.

M.-Melanie, b 17 juillet 1865; m 16 fév. 1885, à Adolphe Lafrenière, à St-Elie². — *M.-Agnès-Olivine-Adelia*, b 13 janv. 1867; m² 14 juin 1897, à Johny Brodeur. — *Joseph*, b 5 déc. 1868. — *Jos.-Mastai*, b 29 juin 1870. — *M.-Hermine*, b 7 oct. 1871; m² 8 nov. 1886, à Adolphe Lafrenière. — *Majorique-Odilon*, b 25 août 1872; m² à Marie Abran. — *Marceline*, b 18 mars 1874, à St-Barnabé³. — *M.-Amable-Emma*, b 27 mars 1876, m 26 août 1895, à Thomas Ricard. — *Georgine*, b³ 12 août 1878. — *Adolphe*, b² 25 et s 28 août 1880. — *Joséphant*, b³ 25 août 1880.

1874, (12 janv.) SAINT-SÉVÈRE.

VI. LAMY, CHS.-CAROLUS.

CHARLES V.

LACERTE, Georgiana.

VI. *M.-Georgiana*, b 28 oct. 1874. — *M.-Edouardina*, b 15 nov. 1876. — *M.-Alda-Pamela*, b 29 déc. 1878. — *M.-Edouardina*, b 15 déc. 1879. — *Clément-Alcime-Ephrem*, b 3 janv. 1881. — *M.-Edouardina*, b 24 nov. 1882. — *M.-Olida*, b 4 janv. 1885. — *Jos.-Charles*, b 13 mars 1887. — *Jos.-Regis*, b 28 mai 1888.

1876, (25 janv.) SAINT-SÉVÈRE.

VI. LAMY, CHARLES.

CHARLES V.

CHAINÉ, Emma.

Jos.-Charles-Philias, b 12 mars 1877. — *M.-Flore-Victoire*, b 16 janv. 1879. — *Arsène-Victor*, b 13 juin 1881. — *M.-Olida*, b 24 mars 1883. — *Chs.-Herménégilde-Gilde*, b 11 oct. 1884. — *M.-Edouardina*, b 21 août 1886. — *Chs.-Ephrem*, b 4 av. 1888. — *Jos.-Aimé*, b 26 déc. 1889. — *Jos.-Théophile-Adéard*, b 10 août 1891; s 1892. — *M.-Bella-Léda*, b 28 mars 1893. — *M.-Luscinda-Aurore*, b 1 juin 1897.

1860, (28 août) SAINT-ÉTIENNE.

VI. LAMY; JOSEPH.

JOSEPH V.

1° MILOT, Anaphlète.

Josué-Napoléon, b 5 av. 1861; m à Edwidge Bastarache. — *Théodore*, m 10 juillet 1888, à Flora Maillet (Désiré et Caroline T.-Lapointe). — *M.-Agnès*, b 4 av. 1864; m 15 mai 1882, à Adolphe St-Pierre. — *M.-Phimie*, b 14 juin 1867; m 16 mars 1886, à Ephrem

Villemure (Frs. et Céleste Grenier).—*Elzéar*, b 22 fév. 1869 ; m 18 sept. 1893, à Philomène Bouchard.

2° T.-LAPOINTE, Luce, m 11 juillet 1871, à St-Etienne.

Jos.-Henri, b 8 sept. 1873 ; m 22 juin 1896, à Léda Milot (Oza et Emilie Pellerin).—*Thos.-Adelme*, b 5 août 1876 ; s 1881.—*M.-Hermine-Clarcie*, b 1 mai 1878.—*M.-Anne-Année*, b 8 juin 1879 ; s 1881.—*M.-Clarina*, b 4 mars 1881.—*Jos.-Alfred*, b 30 juillet et s 18 août 1882.

1861, (6 août) SAINT-SÉVÈRE.

VI. LAMY, RAPHAEL.

PIERRE V.

GUILMET, Philomène.

Alfred, b 27 juillet 1862, à la Rivière-du-Loup.—*Raphaël*, b 4 sept. 1864.—*Benjamin-Onésime*, b 31 oct. 1866.—*M.-Exina*, b 12 avril 1862.—*M.-Emma*, b 10 juillet 1870, à Shawenegan².—*Pierre-Jos.*, b² 11 janv. 1872.

1875, (8 fév.) SAINT-SÉVÈRE.

VI. LAMY, THOMAS.

PIERRE V.

BOISVERT, Denise.

M.-Delvina, b 15 mai 1878.—*M.-Arnelle*, b 16 juin 1880.—*Henri-Jos.-Victor*, b 10 juin 1882.—*M.-Paula-Malvina*, b 5 juillet 1885.—*Pierre-Majorique-Odilon*, b 18 déc. 1887.—*M.-Rose-Anna-Diana*, b 5 juillet 1891 ; s 1892.

1872, (16 juillet) SAINT-SÉVÈRE.

VI. LAMY, JOSEPH.

PIERRE V.

LACERTE, Flora.

M.-Anne-Azilda, b 25 juillet 1873.—*Jos.-Sév.-Odilon*, b 9 août 1874.—*M.-Jos.-Eugène*, b 15 août 1876.—*Jos.-Ernest*, b 1 août 1878.—*Jos.-Elie*, b 11 fév. 1880.—*Thos.-Victor*, b 4 mai 1882.—*Jos.-Victor*, b 4 mai 1882.—*Jos.-Emile-Honoré*, b 17 mars 1884.

1880, (6 av.) SAINT-SÉVÈRE.

VI. LAMY, SÉVÈRE.

PIERRE V.

BELLEMARÉ, Adeline. Issus : *M.-Jeanne-Hermelie*, b 6 av. 1881.

—*Jos.-Herménégilde-Sévère*, b 24 juillet 1834.

1877, (17 av.) SAINT-SÉVÈRE.

VI. LAMY, THOMAS.

THOMAS V.

LAMY, M.-Anna.

Jos.-Thos.-Ephrem, b 16 mars et s 14 av. 1878.—*M.-Lumina-Albina*, b 26 av. 1879.—*M.-Elmire*, b 12 mars 1881.—*Jos.-Emile-Philémon*, b 21 mars 1884.—*Jos.-Thos.-Antonio*, b 18 nov. 1886; s 1892.—*M.-Maximiliana*, b 24 oct. 1888.—*M.-Anne-Delvina*, b 5 déc. 1890.—*M.-Georgiana-Rosanna*, b 15 janv. 1893.—*Marie-Anne*, b 4 déc. 1894.

1891, (25 août) SAINT-SÉVÈRE.

VI. LAMY, EVARISTE.

THOMAS V.

LACERTE, Georgiana. Issus: *M.-Rose-Aurore*, b 24 août et s 9 sept. 1892.—*Jos.-Elphège*, b 22 mars et s 6 mai 1894.

1870, (8 fév.) TROIS-RIVIÈRES.

VI. LAMY, DESIRÉ-ALPHONSE.

LOUIS V.

GUILMET, Appoline.

Louis-Evariste-Zéphirin-Thaïs, b 9 av. 1870, à St-Sévère²; m à Honorine Boisclair.—*Azilda*, b² 13 nov. 1872.—*M.-Louise*, b 1877.—*Coriàne*, b 1880.—*Angéline*.—*Honorat*.—*Alexandre*.

1872, TROIS-RIVIÈRES.

VI. LAMY, CHS.-GASPARD.

LOUIS V.

CLOUTIER, Eugénie.

M.-Louise, b 1874; m à Arthur Bellemare.—*Flore*, b 1875; s.—*Hormidas*, b 1877; m à Fabiola Chevalier.—*Joséphine*, b 1879.—*Henri*, b 1880.—*Albertine*, b 1882.—*Elie*, b 1884.—*Ferdinand*, b 1889.—*Philippe*, b 1890.—*Ls.-Joseph*, b 1892.—*Arthur*, s.—*Maxime*, b 1893.—*Rémi*, s.

1854, (18 oct.) SAINT-GUILLAUME¹.

VI. LAMY, CHARLES, s 26 sept. 1895.

JOSEPH V.

GÉLINAS, Emilie.

Joséphine-Célanire, b 12 juillet 1855, à Yamachiche²; m¹ 24 nov. 1874, à Napoléon Lafleur (Louis et Joseph Girardin).—*Chs.-Georges*, b² 8 janv. 1857; s¹ 1866.—*M.-Albina*, b² 6 mai 1859; s¹ 1860.—*Félix*, b² 14 janv. 1861; tué accidentellement à la jonction du Pacifique, à Ste-Thérèse, en 1880.—*Gasp.-Alexandre*, b¹ 23 nov. 1862; s¹ 1865.—*M.-Alexina-Adèle*, b¹ 26 av. 1864; m 1883,

à Gustave Tellier ; réside à St-Michel-des-Saints, Berthier.—*M.-Lse.-Philomène*, b¹ 9 et s¹ 11 juin 1866. — *M.-Louise-Hermine*, b¹ 11 mars 1869 ; m² 1887, à Arthur Lesieur (Valère et Marie Gauthier). — *Jos.-Ernest*, b¹ 21 av 1871 ; réside à Woonsocket, R. I.—*Georges*, b¹ mars 1873 ; m 22 av. 1893, à Clémentine Sicard (Louis et Céline Gaboury), à St-Justin, Maskinongé.

1856, (6 mai) YAMACHICHE.

VI. LAMY, ALEXIS.

JOSEPH V.

1^o GÉLINAS, Claire.

M.-Anne-Claire-Léonire, b 26 fév. 1857 ; m 1 sept. 1885, à Pierre Bellemare (veuf de Céline Lemay et fils de Luc et d'Emilie Lamy). — *M.-Rose-Claire*, b 18 juillet 1859 ; m 9 janv. 1879, à Edouard Bellemare (Pierre et Adélaïde Lesieur). — *Chs.-Léopold*, b 29 oct. 1860 ; m 2 juillet 1886 à Maxzélia Gélinas (Maxime et Hortense Gagnon). — *M.-Anne*, b 3 janv. et s 25 mars 1862. — *Alphonse*, b 14 fév. 1863 ; m 1 fév. 1893, à Alexina Lamy (Thomas et Anna Gérin-Lajoie). — *Leda-Anna-Albertine*, b 15 fév. 1865 ; Sr. Ursule, des Sœurs-Grises, de Montréal. — *M.-Louise*, b 23 av. 1866. — *Marie*, b 8 juin 1868 ; Sr. Ste-Claire, Congrégation N.-D. ; réside à Ottawa. — *Alexina*, m 1887, à Philippe Daveluy (Alexandre et Eléonore Héroux). — *Elzire-Angelina*, b 19 janv. 1870 ; Sr. Adèle, des Sœurs-Grises ; réside à Qu'Appelle, au Nord-Ouest. — *M.-Albina*, b 11 av. 1872 ; s.—*M.-Gilde-Evelina*, b 11 et s 14 av. 1872.

2^o CARON, Almésime, m 2 janv. 1875, à Yamachiche.

M.-Albertine-Eveline, b 19 déc. 1875. — *Joseph*, m 6 mars 1897, à Joséphine Vivier, à Lowell, Mass., E.-U.

1866, (9 janv.) YAMACHICHE.

VI. LAMY, THOMAS.

JOSEPH V.

GÉRIN-LAJOIE, ANNA.

Maria, b 13 avril 1867 ; Sr. de la Purification, Congrégation N.-D., de Montréal². — *Albina*, b 13 déc. 1868 ; s 17 mars 1886. — *Alexina*, b 8 mars 1870 ; m 1 fév. 1893, à Alphonse Lamy (Alexis et Claire Gélinas). — *Flore*, b 19 nov. 1871 ; Sr. St-Roch, des Sœurs Grises² ; s² 20 janv. 1895. — *Année*, b 20 nov. 1873 ; Sr. Thomas, de la Providence², depuis le 3 av. 1891. — *Felix*, b 21 juin 1875 ; s 11 sept. 1877. — *M.-Louise*, b 21 juin 1877. — *Alide*, b 2 mars 1879. — *Georges*, b 9 oct. 1882. — *Aurore*, b 2 juillet et s 23 nov. 1884. — *Lucien*, b 23 mai 1887 ; s 8 mai 1889.

1876, (28 nov.) YAMACHICHE.

VI. LAMY, FERDINAND.
BELLEMARE, Célanire.

JOSEPH V.

Joseph, b 19 oct. 1878.—*M.-Rose-Albertine*, b 23 déc. 1879.—*Jos.-Alexandre-Amédée*, b 7 juillet 1881.—*M.-Euphrosine-Aglæë*, b 27 août 1882.—*M.-Rose-Alice*, b 11 mai 1884.

1879, (8 janv.) YAMACHICHE.

VI. LAMY, JOSEPH.
DAVELUY, Elizabeth.

JOSEPH V.

Jos.-Alexandre-Amédée, b 16 mars 1880.—*M.-Rachel*, b 21 sept. 1881.—*Jos.-Chs.-Willie*, b 23 sept. 1882.—*M.-Anne-Bernadette*, b 7 nov. 1883.—*Jos.-Georges-Alexis*, b 19 nov. 1885.—*M.-Anne-Gilde-Antoinette*, b 23 av. 1887.—*Jos.-Georges-Daveluy*, b 9 mai 1888 ; s 12 mai 1889.—*M.-Cécile-Amanda*, b 19 nov. 1889.—*Jos.-Gustave-Pierre*, b 29 juin 1891.—*Jos.-Lucien-Antonio*, b 9 mai 1892.—*M.-Anne-Aglæë*, b 9 mars 1897.

1862, (26 fév.) SHAWENEGAN.

VI. LAMY, FRANÇOIS.
DUPONT, Elzire.

FRANÇOIS V.

M.-Amanda, b 3 nov. 1862.—*Zacharie*, b 6 août 1864.—*Jos.-Arthur*, b 20 fév. 1866.—*M.-Louise*, b 22 déc. 1867.—*Joseph*, b 3 janv. 1870.—*Raphaël-Napoléon*, b 6 juin 1872.

1868, 24 août) SHAWENEGAN.

VI. LAMY, RAPHAEL.
DESCOTEAUX, Odile. Issus :

FRANÇOIS V.

Paul-Evariste, b 7 oct. 1870.—*M.-Anna*, b 3 août 1872.

1872, (6 fév.) SHAWENEGAN.

VI. LAMY, PROSPER.
MILOT, Eliza.

FRANÇOIS V.

Jos.-Prosper, b 3 et s 7 déc. 1873.—*M.-Anne*, b 27 mai 1875.—*M.-Pamélia*, b 12 mars 1877.—*Jos.-Ephrem*, b 1 janv. 1879.—*M.-Rosanna-Hermélie*, b 26 av. 1881 ; s 1882.—*Elizabeth-Herméline*, b 3 mars et s 10 av. 1883.—*Jos.-Arthur-Adélard*, b 2 juin 1885.

1883, (26 fév.) YAMACHICHE.

VI. LAMY, FERDINAND.

FRANÇOIS V.

1^o ST-LOUIS, EMMA. Issus : *Jos.-Laurenzo-Romual*, b 23 av. 1884; s 4 mai 1887.—*Jos.-Henri-Lucien*, b 23 mai 1887.

2^o CHRÉTIEN,... (veuve de Jos. Villemure); 3^o m à...

1841, (16 nov.) SAITS-SÉVÈRE.

VI. LAMY, ANTOINE, s 29 sept. 1875.

ANTOINE V.

LEBLANC, Emilie.

M.-Hermine, b 4 juin 1843.—*M.-Appoline*, b 1846; m 5 mai 1873, à Joseph Deschesnes.—*Céline*, m 16 nov. 1879, à Emmanuël Lord; s 21 nov. 1893.—*Antoine*, b 1848; s jeune.—*Denise*, b 1852; s 21 janv. 1867.—*Curolus*, b 7 juillet 1849; 1^o m à Céline Caron (Alexis et Céleste St-Onge); 2^o m 11 fév. 1886, à M.-Sophie Gélinas (Paul et Sophie Guilmet).—*Thomas*, b 21 janv. 1858; m 30 mai 1892, à Louise Gendron (Onésime et Anacleète Bellemare).—*Sévère*, b 7 oct. 1854; m 11 janv. 1887, à M.-Louise Gélinas (Frédéric et Domitile Lavergne).—*Année*, b 13 sept. 1856; m 6 juillet 1887, à Paul Gélinas (Paul et Sophie Guilmet) s 26 av. 1898.—*Albert*, b 1859; m 1887, à Rébecca Chabot, de St-Léonard.—*Paul*, b 29 mai 1860; prêtre, curé de la Grande-Ause, sur la rivière St-Maurice.—*Eliza*, b 29 mai 1860.

1854, (17 oct.) SAINT-SÉVÈRE.

VI. LAMY, RAPHAEL, s 8 sept. 1884.

ANTOINE V.

DESAULNIERS, Domitile.

M.-Domitile, b 23 juillet 1855, à Yamachiche²; m 7 juillet 1879, à Thomas Auger (veuf de Adèle Desaulniers).—*Raphaël*, b² 20 juillet 1857.—*Léa*, m 21 fév. 1887, à Onésime Deschesnes.—*Céline*, b 2 mai 1861.—*M.-Emma*, b 25 juin 1863; m 4 fév. 1879, à Honoré Matheau.—*M.-Dina*, b 3 août 1865; m 9 sept. 1890, à Odilon Gélinas.—*Thos.-Arsène*, b 26 nov. 1866; s.—*Jos.-Elzéar*, b 4 nov. 1867; s.—*M.-Florella*, b 8 av. 1872; s.

1851, (21 janv.) SAINT-SÉVÈRE.

VI. LAMY, ADOLPHE, s 11 fév. 1879.

ANTOINE V.

DESAULNIERS, Domitile.

Adèle, b 1851, à Yamachiche²; m 28 fév. 1876, à Thomas Auger.—*M.-Odile*, b² 31 janv. 1852.—*Urbain*, b² 10 juillet 1853; prêtre, curé de Manchester, E.-U.; s 26 fév. 1896.—*Adolphe*

Zotique, b² 24 fév. et s² 5 juillet 1855.—*Adolphe*, b 1857; m 7 fév. 1882, à Mathilde Lavergne (Jacques et Luce Pelletier).—*Zotique*, b 11 av. 1858; m² 13 août 1889, à Odile Panneton (Joseph et Pélagie L.-Boulangier).—*Albert-Alphonse*, b 22 août 1860; m 7 août 1882, à Hermine Lavergne.—*M.-Amanda*, b 28 sept. 1862, m à Jérôme English, à Manchester, N.-H., E.-U.—*Edouard*, b 12 sept. 1864.—*M.-Ferdinanda-Mulvina*, b 22 oct. 1866; m 3 août 1886, à Théophile Lemire (Félix et Eliza Lachance).—*M.-Louise-Olida*, b 19 fév. 1869; m 29 sept. à Ernest Desaulniers (Sévère et Adéline Lacerte).—*M.-Albina*, b 5 fév. 1872; m 22 sept. 1896, à Alide Chainé.

Vers 1843, YAMACHICHE.

VI. LAMY, LOUIS, s 27 août 1877.

LOUIS V.

1^o TRAHAN, Emilie-Adèle. Issus : *Louis*, s 8 mai 1845.—*Emilie-Agnès*, b 3 et s 22 juin 1845.—*M.-Eutychieane*, b 18 av. 1847.

2^o BELLEMARE, Marguerite, m 15 janv. 1849, à Yamachiche.

Louis, b 30 nov. 1849; m à Agnès Foucher.—*M.-Adeline*, b 18 juin 1851.—*M.-Georgiana*, b 7 mars 1853; m 9 juillet 1878, à Désiré Meunier (Thomas et Adèle Carbonneau); s 16 oct. 1882.—*M.-Elise-Eugénie*, b 22 fév. 1855; m 30 nov. 1875, à Léon Carbonneau (Augustin et M.-Angélique Bellemare); s 23 nov. 1880.—*M.-Elzire*, b 31 juillet 1857.—*Jos.-Evariste*, b 12 sept. 1859; m 9 oct. 1878, à Sévérine Héroux (Elisée et Elzire Boucher).

1851, (25 août) SAINT-SÉVÈRE.

VI. LAMY, ONÉSIME, s 3 juillet 1891.

LOUIS V.

BELLEMARE, Julie.

Onésime, b 6 juin 1852, à Yamachiche²; s 24 juillet 1855.—*Louis*, b² 17 août 1853; m 4 fév. 1879, à Hermine Lacerte (Pierre et Adélaïde Milot).—*M.-Elzire-Appoline*, b² 18 mai 1855; m 24 fév. 1870, à Onésime Ringuette.—*M.-Elzire*, b 22 av. 1856; m 27 janv. 1880, à Hormidas Lacerte (Petrus et Adélaïde Lamy).—*M.-Séverine*, b 1 mars 1857; m 14 av. 1874, à Paul Chainé.—*Marie*, b 5 av. 1859.—*Hercule*, m 4 sept. 1897, à Hermine Chainé.—*M.-Anaphlète*, m 3 oct. 1870, à Aug.-Cyriac Caron.

1859, (4^e juillet) SAINT-SÉVÈRE.

VI. LAMY, SAMUEL, s 1 août 1877.

LOUIS V.

GÉLINAS, Elzire.

M.-Evelina, b 21 av. 1860.—*Samuel*, b 7 janv. 1862.—*M.-Eugénie*, b 24 déc. 1863.—*Is.-Denis*, b 14 fév. 1865.—*M.-Agnès-Emma*, b 22 oct. 1867; m 18 janv. 1887, à Victor Bellemare.—*Jos.-Agnès*, b 8 oct. 1869.—*Eusèbe-Thuis*, b 12 av. 1872.—*Ernest*, s 2 nov. 1873.—*M.-Georgianna-Bella*, b 3 mai et s 3 sept. 1874.—*Eusèbe-Joséphat*, b 9 oct. 1875.—*Isaïe*, m 10 janv. 1888, à Evelina Leblanc.

1853, (22 nov.) SHAWENEGAN.

VI. LAMY, LUC.

LUC V.

1° MILOT, Delphine.

Emilie-Delphine, b 19 sept. 1854, à Yamachiche¹; m à Augustin Bellemare (Louis et Angèle Lacerte).—*Luc*, b¹ 24 mars 1856.—*Marie*, s 13 mars 1856, à St-Sévère².—*Agnès*, b² 4 av. 1857.—*Adolphe-Théophile*, b¹ 5 juillet 1859; m à... Gélinas.—*Is.-Adolphe*, b² 1 juillet 1858; s² 21 mai 1862.—*Chs.-Onésime*, b² 14 sept. 1860; m à Rosanna Bouthiller; réside à Three Rivers, Mass., E.-U.—*Anne*, b² 25 déc. 1861.—*Olivine*, 13 sept. 1864, à St-Etienne.—*Sophie*, b 19 nov. 1866; m à Wilfrid Lacerte.—*Clara-Flora*, b 15 sept. 1867; m à... Lemay.—*M.-Anna*, b 20 déc. 1868; m à David Dessert.—*M.-Emma*, b 13 nov. 1870; m à... Lauzon.—*Alphonsine*, b 11 janv. 1872.

2° HÉROUX, Sophie, m 4 mars 1875, à Shawenegan.

1865, (21 fév.) SAINT-BARNABÉ.

VI. LAMY, JULES.

LUC V.

BOURASSA, Délia

Flora, s à 20 ans.—*Sévère*, b 31 mai 1868.—*Alexina*, m 19 janv. 1893, à Omer Bourassa (Henri et Philomène Lesieur).—*Alexis*, b 10 juin 1872.—*Is.-Adam*, b 17 juillet 1874.—*Is.-Philippe*, b 6 janv. 1877.—*Maria-Amunda*, b 14 mars 1879; m à Edmond Bourassa (Henri et Philomène Lesieur).—*M.-Anne-Armesima*, b 11 juin 1881.—*Jos.-Arthur-Ovila*, b 10 oct. 1883.—*M.-Romeu-Anna*, b 2 nov. 1885.—*M.-Lucie-Corinne*, b 6 juillet 1888.

1865, (14 fév.) SAINT-BARNABÉ.

VI. LAMY, ADOLPHE.

LUC V.

1° BELLEMARE, Olivine.

Adolphe, b 1866.—*M.-Séverine-Emilie*, b² 28 août 1867; m 16 mars 1889, à Théodore Maheu (Onésime et Sophie Bellemare.—

M.-Anne-Angelina-Rebecca, b 25 juin 1869, à Yamachiche²; m à Onésime Bellemare (Jos. et Marie Gendron).—*Thos.-Jos.-Arthur*, s² 1 av. 1871.—*Jos.-Luc-Onés.*, b² 6 fév. 1873.—*Is.-Adam*, s² 13 août 1873.—*M.-Odile*, s² 20 août 1875.—*Olida*, b 11 av. 1876.—*Jos.-Raoul*, b 6 août 1878; s 3 av. 1880.—*M.-Anna-Albertina-Evelina*, b 16 nov. 1880.—*M.-Albertine-Sévérine*, b 8 fév. 1883.—*Jos.-Luc-Alvide*, b 28 mars 1889.

2° DESCHESNES,... m 1891, à Saint-Barnabé.

1877, (27 fév.) YAMACHICHE.

VI. LAMY, THOMAS.

LAMBERT, M.-Aurélié.

Jos.-Donat-Onés.-Dionis, b 1 janv. 1879.—*Jos.-Ida-Thomas*, b 21 juillet et s 11 août 1880.—*Jos.-Antoine-Thomas*, b 27 oct. 1884.—*Jos.-Edouard-Raoul*, b 7 oct. 1886.—*Jos.-Ozani-Edmond*, b 11 juin et s 12 août 1890.—*Jos.-Sévère-Eugène*, b 19 sept. 1892.

MONTRÉAL.

VI. LAMY, SÈVÈRE.

LUC V.

1° MONTMARQUETTE, Emilie.

2° STRICKLAND, Amanda, m 21 fév. 1881, à St-Barnabé.

M.-Jeanne, b 1 janv. 1882, à Havestraw².—*Hattie*, b² 30 déc. 1884.—*David*, b 3 oct. 1885, à Three Rivers³, Mass.; s 12 av. 1892, à Yamachiche.—*Antoine*, b² 2 mars 1887.—*Antoinette*, b 30 juin 1893, à Spencer, Mass.

1861, (2 juillet) SAINT-SÈVÈRE.

VI. LAMY, THÉOPHILE.

THOMAS V.

GÉLINAS, Emilie.

*Théophile-Adélar*d, b 4 nov. 1862; m 22 nov. 1892, à M.-Louise Bellemare (François et Rose Fréchette).—*Amanda*, b 16 sept. 1864; m 26 oct. 1886, à Arthur Gélinas (Louis et Thècle Gélinas).—*Elzéar-Majorique*, b 29 déc. 1868; s 29 janv. 1870.—*Dosithé-Arthur*, b 26 nov. 1870.—*Evariste-Léopold*, b 22 nov. 1872; s 11 juin 1876.—*Théophile-Egilde*, b 24 nov. 1874.—*Evariste-Adam*, b 9 déc. 1876.—*M.-Alexina-Fabiana*, b 14 mars 1879.—*Ephrem-Adrien*, b 27 sept. 1881.—*Jos.-Alphonse-Philippe*, b 10 juillet 1883.

Vers 1869, SAINT-SÉVÈRE.

VI. LAMY, LÉONARD.
 AUGER, Marie.

THOMAS V.

M.-Evelina, b 10 mars 1870 ; m 22 oct. 1888, à Israël Diamond.
 —*Théophile-Evariste*, b 9 fév. 1874 ; m 2 fév. 1897, à Suzanna Ayotte.—*M.-Rosalba*, b 17 déc. 1876.—*Jos.-Philippe-Arthur*, b 6 sept. 1878.—*M.-Anna*, s 19 av. 1881.—*Jos.-Ephrem*, b 24 mai 1882.—*M.-Zénaïde*, b 18 sept. 1884.—*Maria*, s 30 oct. 1885.—*Léonel*, s 24 nov. 1885.—*M.-Louise*, b 9 sept. 1887.—*Parmelia*, m 21 juillet 1896, à Majorique Boisclair.

1872, (12 fév.) MONTRÉAL.

VI. LAMY, PIERRE (1).
 ROBERT, M.-Victoire.

THOMAS V.

M.-Victoire-Albina, b 26 déc. 1872 ; s 1874.—*M.-Anne-Rose-Alba*, b 16 nov. 1875 ; s 1879.—*Jos.-Albert*, b 28 juillet 1878.—*Jos.-Alphonse*, b 6 nov. 1881 ; s sept. 1884.—*Jos.-Pierre-Aimé*, b 4 sept. 1884 ; s 1887.—*M.-Hortense*, b 13 mai 1891.—*Jos.-Henri*, b 4 juin 1894.—*Anonyme*, b 9 et s 11 juin 1896.

Vers 1892, SAINT-SÉVÈRE.

VI. LAMY, TÉLESPHORE.
 1° ROCHELEAU, Alexina.

THOMAS V.

2° LAVERGNE, Georgine. Issu : *Jos.-Arthur*, b 19 av. 1893.

SAINT-SEVÈRE.

VI. LAMY, EVARISTE, s 6 av. 1896.
 TRAHAN, Olida-Léda.

THOMAS V.

Jean-Bte.-Avila, b 8 déc. 1878.—*M.-Olida-Cornélie*, b 24 oct. 1880 ; s 2 juin 1896.—*M.-Albina-Alexina*, b 7 janv. 1883.—*Jos.-Thomas*, b 18 av. 1885.—*M.-Rosanna-Delvina*, b 26 mai 1887.—*M.-Albertine-Donelda-Zénaïde*, b 13 av. 1889.—*Jos.-Ovide-Frédéric*, b 24 juin 1891.—*Jos.-Evariste-Théophile*, b 11 mars 1894.—*M.-Alice-Zénaïde*, b 1 mai 1895.

(1) M. Pierre Lamy est parti de Saint-Sévère, en 1863, pour aller se fixer à Montréal, où, en société avec son frère Hercule, il a amassé une jolie fortune, dans le commerce de marchandises sèches. Il habite une belle résidence, rue Sherbrooke.

1856, (21 janv.) STANFOLD.

VII. LAMY, LUDGER.
SYLVESTRE, Emilie.

CÉLESTIN VI.

Ludger-Nap., b 30 nov. 1856; s 6 sept. 1873.—*Moïse*, b 5 mai 1858.—*M.-Odile*, b 30 déc. 1859.—*M.-Léontine*, b 25 sept. 1861.—*M.-Luce-Sarah*, b 23 mars 1863.—*M.-Joséphine*, b 10 janv. 1865; 1^o m 12 janv. 1883, à Adolphe Picard; 2^o m à... aux États-Unis.—*M.-Sévérine*, b 14 oct. 1866; m 12 janv. 1883, à Joseph Rousseau.—*Jos.-Edmond*, b 8 mai 1870; s à 4 mois.—*Jos.-Arthur*, b 21 août 1871.—*Jos.-Luc*, b 10 déc. 1873.—*Jos.-Georges*, b 10 déc. 1873.

1869, (24 av.) STANFOLD.

VII. LAMY, ALFRED.
BÉLANGER, Domitile. Issue : *M.-Joséphine*, b 18 nov. 1862.

CÉLESTIN VI.

1867, STANFOLD.

VII. LAMY, CLÉMENT.
CARON, Antoinette.

CÉLESTIN VI.

Jos.-Edouard-Ludger, b 12 juillet 1868.—*M.-Philomène*, b 9 mai 1872.—*Jos.-Louis-Arsène*, b 24 janv. 1874.—*Jos.-Omer*, b 4 juin 1876.—*M.-Lydia-Clara*, b 15 déc. 1878.—*M.-Eliza-Diana*, b 7 mars 1881.—*M.-Anne-Lydia*, b 28 juin 1885; s 1890.—*Diana*, b 28 juin 1886.

1856, (20 mai) SAINT-LÉON.

VII. LAMY, JOSEPH.
PAQUIN, Marguerite. Issue : *Malvina*, b 8 août 1857.

LAURENT VI.

1868, SAINT-LÉON.

VII. LAMY, LOUIS.
LESAGE, Aurélie.

LAURENT VI.

Jos.-Edouard, b 9 mars 1869.—*M.-Louise-Amanda*, b 11 oct. 1872; Sr. Ste-Aurélié, des Ursulines, de Trois-Rivières.—*Jos.-Arthur*, b 2 août. 1875.—*Jos.-Ernest*, b 20 janv. 1877.—*M.-Alvina*, b 3 oct. 1878; m 12 juillet 1897, à Ant. Odilon Bellemare (Ant. et Marg. Desaulniers); réside à Yamachiche.

1882, (7 août) SAINT-BARNABÉ.

VII. LAMY, JOSEPH.
RICARD, Mérélice.

JEAN-BTE. VI.

Marie, b 12 et s 29 déc. 1883.—*M.-Florida*, b 24 nov. 1887.—*Pierre-Adam*, b 14 sept. 1892.—*Jos.-Arthur-Lionel*, b 14 juillet 1894.

1881, (9 mai) ST-ETIENNE.

VII. LAMY, MAXIME.
RIVARD, Evelina.

JEAN-BTE. VI.

Oscar, b 22 av. 1882.—*Jos.-Irénee*, b 1 juin 1883.—*Jos.-Séraphin*, b 7 juin 1884.—*M.-Emilida*, b 16 juillet 1886.—*Marie-Louise*, b 14 sept. 1887.—*M.-Alexina*, b 16 fév. 1889.—*Marie-Antoinette*, b 31 août 1890.—*Joséphat*, b 21 juillet 1892.

1881, YAMACHICHE.

VII. LAMY, JOSEPH.
VOISARD, Flora.

MOÏSE VI.

M.-Flora-Euphrosine, b 18 mars 1882.—*M.-Rose-Alida*, b 9 juin 1884.—*M.-Anne*, b 7 oct. 1885.—*M.-Aurore*, b 25 nov. 1887.—*Jos.-Chs.-Edouard*, b 3 juin 1890.—*M.-Albertine*, b 19 av. 1892.—*Jos.-Moïse-David*, b 26 janv. 1894.—*Lse.-Emma-Edouardina*, b 26 mars 1894.

1872, (11 oct.) SAINT-LÉON.

VII. LAMY, EDOUARD.

LOUIS VI.

PICHETTE, Eutychie. Issus : *Jos.-Edouard*, b 24 janv. 1872, à St-Sévère.—*M.-Angelina*, b 21 sept. 1875.

1869, (26 oct.) NICOLET.

VII. LAMY, THOMAS.

ELIE VI.

GÉLINAS, Olive. Issus : *M.-Mathilde-Valida*, b 9 mars 1871.—*M.-Angelina*, b 7 juin 1872.—*Jos.-Omer*, b 7 juillet 1873.

1883, SAINT-ETIENNE.

VII. LAMY, NAPOLÉON

JOSEPH VI.

BASTARACHE, Edwidge. Issus : *Jos.-Henri*, b 14 sept 1884.—*Elzéar*, b 9 mai 1886.—*Jos.-Théodore*, b 29 mars 1892.—*M.-Lucie*, b 17 nov. 1893.

1888, (10 juillet) SAINT-ETIENNE.

VII. LAMY, THÉODORE. JOSEPH VI.
 MAILLET, Flore. Issus : *Jos.-Adam*, b 28 mai 1889.—*Jos.-Wilfred*, b 11 sept. 1896.

1893, (18 sept.) SAINT-ETIENNE.

VII. LAMY, ELZÉAR. JOSEPH VI.
 BOUCHARD, Lumina. Issus : *Jos.Prosper*, b 5 août 1894.—*Joseph*, b 31 mai 1896 ; s 12 juin 1897.

1896, (22 juin) SAINT-ETIENNE.

VII. LAMY, HENRI. JOSEPH VI.
 MILOT, Léda. Issu : *Jos.-Prosper*, b fév. et s 8 nov. 1897

1893, (1 fév.) MASKINONGÉ.

VII. LAMY, ALPHONSE. THOMAS VI.
 LAMY, Alexina. Issus : *Joseph*, b 11 et s 14 fév. 1894.—*Marie-Joseph*, b 8 janv. 1895.—*M.-Claire*, b 23 sept. 1896.

1893, (22 av.) SAINT-JUSTIN.

VII. LAMY, GEORGES. ALEXIS VI.
 SICARD, Clémentine. Issu : *Alfred*, b 30 déc. 1894.

Vers 1880, SAINT-SÉVÈRE.

VII. LAMY, CHARLES. ANTOINE VI.
 1° CARON, M.-Céline. Issues : *M.-Lse.-Alexina*, b 21 mars 1881.
 —*Anna*, b 15 sept. 1882.
 2° GÉLINAS, Sophie, m 11 fév. 1886, à Yamachiche.

1892, (30 mai) YAMACHICHE.

VII. LAMY, THOMAS. ANTOINE VI.
 GENDRON, M.-Louise.
Jos.-Thos.-Henri, b 16 et s 19 juillet 1893.—*Jos.-Thos.-Arthur-Henri*, b 16 janv. 1893.—*Jos.-Arthur-Chs.-Edouard*, b 31 mars 1894.—*M.-Diana*, b 3 août 1896.

1878, YAMACHICHE.

VII. LAMY, LOUIS, s 17 sept. 1894. LOUIS VI.
FOUCHER, Agnès, s 1898.

Louis, b 8 juillet 1879. — *Is.-Jos.-Majorique*, b 5 août 1880. —
Jos.-Désiré-Doucet, b 15 oct. 1886. — *M.-Anne-Angelina*, b 8 nov.
1888. — *Jos.-Elzéar*, b 7 juillet 1890. — *M.-Angéline-Dorina*, b 19
av. 1891. — *M.-Alma*, b 26 oct. 1893.

1878, (9 oct.) YAMACHICHE.

VII. LAMY, EVARISTE. LOUIS VI.
HÉROUX, Sévérine.

Jos.-Alexandre-Elisée, b 8 oct. 1879. — *Is.-Evariste-Joseph*, b
7 av. 1881. — *M.-Sévérine-Rosa*, b 12 fév. 1883. — *Thos.-Conorate*,
b 21 août 1884. — *Jos.-Onil*, b 4 juin 1886. — *Jos.-Adelard*, b 13 fév.
1889. — *Jos.-Albéric-Eugène*, b 12 sept. 1892. — *Jos.-Is.-Georges*,
b 20 juin 1895. — *M.-Flore-Antoinette*, b 22 août 1896.

1882, (7 fév.) SAINT-SÉVÈRE.

VII. LAMY, ADOLPHE. ADOLPHE VI.
LAVERGNE, Mathilde. Issu : *Jos.-Arthur*, b 9 déc. 1882.

1889, (13 août) YAMACHICHE.

VII. LAMY, ZOTIQUE. ADOLPHE VI.
PANNETON, Odile. Issue : *M.-Malvina*, b 3 juillet 1890.

1879, (4 fév.) SAINT-SÉVÈRE.

VII. LAMY, LOUIS. ONÉSIME VI.
LACERTE, Herminie.

Pierre-Albert-Onés., b 2 déc. 1879. — *Jos.-Philias-Hormidas-Arthème*, b 16 mai 1881. — *M.-Anne*, b 18 mars 1883. — *M.-Anne-Evelina*, b 29 mai 1885. — *Isaïe-Alfred-Philippe*, b 12 août 1887 ; s 22 juillet 1888. — *M.-Eva-Euphrosine*, b 6 juin 1889. — *M.-Emma-Enedia*, b 16 août 1891. — *M.-Flore-Bella*, b 30 av. 1893. — *Jos.-Philippe-Alide*, b 14 av. 1895,

1892, (22 nov.) SAINT-SÉVÈRE.

VII. LAMY, ADÉLARD.

THÉOPHILE VI.

BELLEMARE, Marie. Issus : *Jos.-Albert-Arcade*, b 25 janv. 1894.
—*Jos.-Aimé-Lucien*, b 28 mai 1895.—*Jos.-Arsène-Donat*, b 21
juillet 1897.

Note.—M. l'abbé Ant. A. Lamy, curé de Spencer, Mass., E.-U., qui a largement aidé à la publication de ce travail, pour la famille Lamy, a lui-même fait une généalogie complète de sa propre famille, autrefois. Son manuscrit eût sans doute contribué à éviter quelques erreurs ; malheureusement, il a été perdu. La généalogie, pour la branche des Lamy de la paroisse de Saint-Léon, comté de Maskinongé, ne se rend que vers l'année 1875.

LORANGER

1664, BATISCAN¹.

I. RIVARD-LORANGER, ROBERT, b 1638 ; s 11 mai 1699.

GUILLET, Madeleine, b 1650 ; s¹ 27 av. 1736. Issus : *Claude*, b 1665 ; m 14 fév. 1696, à Marie-Catherine Roy, à Sainte-Anne-de-la-Pérade ; s 15 fév. 1736, à Ste-Geneviève.—*Mathurin*, b 1667 ; 1^o m¹ 20 av. 1700, à Frse. Trottier ; 2^o m¹ 19 fév. 1710, à Jeanne Frigon ; s¹ 6 juillet 1737.—*Madeleine*, b 1671 ; m¹ 14 nov. 1698, à Jean Trottier ; s 12 nov. 1744, aux Grondines².—*François*, b 1684 ; m² 27 fév. 1710, à M.-Joseph Hamelin ; s² 13 fév. 1756.—*Ls.-Joseph*, b 1685 ; m 5 av. 1717, à Françoise Lesieur, à la Rivière-du-Loup ; s 4 juillet 1740, à Yamachiche.—*Nicolas*, m 30 oct. 1721, à M.-Anne Desrosiers, à Champlain ; s¹ 18 août 1733.—*Réné-Alexis*, b¹ 1 27 oct. 1691 ; m¹ 16 nov. 1727, à M.-Charlotte Lafond ; s¹ 4 déc. 1757.

1696, (14 fév.) SAINTE-ANNE-DE-LA-PÉRADE.

II. RIV.-LORANGER, CLAUDE,

ROBERT I.

capitaine de milice, s 15 fév. 1736, à Ste-Geneviève.

ROY, M.-Catherine, b 1676. Issus : *Nicolas*, b 4 déc. 1698 ; m 24 janv. 1735, à Antoinette Lafontaine, à Champlain ; s 23 juillet 1760, à Yamachiche³.—*François*, b 1700 ; m 8 fév. 1723, à Lse.-Rose Hamelin, aux Grondines.—*Joseph*, b 20 nov. 1708, à Batiscan⁴ ; m² 21 av. 1740, à Geneviève Côté ; s³ 8 fév. 1768.—*M.-Catherine*, b⁴ 19 juin 1715 ; m² 25 mai 1739, à Jos. Juineau.

1700, (20 av.) TROIS-RIVIÈRES

II. RIV.-LORANGER, MATHURIN, s² 6 juillet 1737. ROBERT I.

1^o TROTTIER, Françoise, b 1682 ; s² 9 fév. 1706. Issue : *M.-Françoise*, b 21 oct. 1703 ; m 24 mai 1736, à Pierre Dubois ; s 8 mai 1741, à Champlain.

2^o FRIGON, Jeanne, m 19 fév. 1710, à Batiscan. Issus : *Anonyme*, s 26 janv. 1712.—*Joseph*, b 19 nov. 1712 ; m à M.-Catherine Cottenoir ; s 3 mai 1756, à l'Isle-du-Pas.—*F.-Xavier*, b 1 janv. 1715 ; m 1740, à Thérèse Papeau.—*Ant.-Mathurin*, b 13 juin 1717 ; s 12 av. 1786.—*Jean-Bts.*, b 29 oct. 1719 ; m 1761, à Gene-

viève Villemure.—*M.-Josephte*, b 17 juillet 1722; m 17 mai 1745, à Pierre Trottier.—*Michel*, b 28 mai 1727; s 7 déc. 1787.

1710, (27 fév.) GRONDINES².

II. RIV.-LORANGER, FRANÇOIS, ROBERT I.
capitaine; s 13 fév. 1756.

HAMELIN, M.-Josephte, s 1 mai 1758, à Ste-Anne³. Issus: *Louise*, b 13 fév. 1711; s 3 av. 1756.—*Elizabeth*, b 26 av. 1712; m 11 janv. 1740, à Joachim Gouin; s³ 30 juin 1754.—*Josephte*, b 8 mars 1716; m 12 fév. 1748, à Ls.-Joachim Marchand; s 24 mars 1759, à Batiscan.—*Anonyme*, s 2 mai 1717.—*Frs.-Joseph*, b 13 janv. 1721.

1717, (5 av.) RIVIÈRE-DU-LOUP.

II. RIV.-LORANGER, LS.-JOSEPH, ROBERT I.
s 4 juillet 1740, à Yamachiche¹.

LESIEUR, Françoise, b 1695; s¹ 22 fév. 1758. Issus: *Joseph*, b 1619; m¹ 26 fév. 1748, à Charlotte Lemaître; s¹ 19 déc. 1759.—*Robert*, b¹ 25 juillet 1723; m¹ 5 mars 1753, à Joseph Desaulniers (Jean-Bte. et Elizabeth Rivard).—*Françoise*, b 1775; m¹ 11 av. 1747, à Jean-Bte. Desaulniers; s 5 fév. 1756.—*Jean-Bte.*, b¹ 25 mars 1726; m¹ 6 fév. 1758, à Joseph Duchaine.—*Josephte*, b¹ 18 av. 1729; 1^o m¹ 4 août 1755, à Joseph Rivard; 2^o m¹ 3 juin 1764, à Frs. Fréchette.—*Frs.*, b 1733; s¹ 26 juillet 1738.—*Antoinette*, b 14 mai 1736; m¹ 13 fév. 1757, à Pierre Toutant.—*M.-Anne*, b¹ 29 oct. 1738; m¹ 4 nov. 1760, à Ls. Pepin.

1721, (30 oct.) CHAMPLAIN.

II. RIV.-LORANGER, NICOLAS, ROBERT I.
s 18 août 1733, à Batiscan.

DESROSIERS-DESILETS, Anne, b 1685; s 3 av. 1749, à Yamachiche.

1727, (16 nov.) BATISCAN.

II. RIV.-LORANGER, RENÉ-ALEXIS, ROBERT I.
b 1691; s 4 déc. 1757.

LAFOND, M.-Charlotte, b 1701; s 29 août 1749. Issus: *Jean-Alexis*, b 15 sept. 1728; 1^o m 1757, à Frse Guèvremont; 2^o m 1773, à Marg. Chabert.—*Frs.-Robert*, b 17 mai et s 3 juin 1730.—*Charlotte*, b 1 mai 1731; m 10 av. 1752, à Pierre Frigon.—*Pierre-Robert*, b 19 et s 21 fév. 1733.—*Joseph*, b 10 août 1736; m 8 sept.

1762, à Marg. Harel, à Québec.—*Frs.*, b 17 juin 1739.—*P.-Basile*, b 30 oct. et s 8 nov. 1740.—*Joseph*, b 1742; s 17 sept. 1749.

1735, (24 janv.) CHAMPLAIN.

III. LORANGER, NICOLAS,

CLAUDE II.

s 23 juillet 1760, à Yamachiche².

DUBORD-LAFONTAINE, Antoinette, b 1715. Issus: *Pierre*, b 30 nov. et s 1735, à Batiscau³.—*Joseph*, b³ 3 oct. 1736.—*Josephite*, b³ 24 av. 1738; s 1775, à Ste-Anne-de-la-Pérade.—*Alexis.-Frs.* et *Nicolas*, b³ 29 janv. 1740 et ce dernier s 1757.—*Claude*, b³ 7 et s³ 26 av. 1742.—*Geneviève*, b³ et s³ 1743.—*Geneviève*, b³ 19 août 1744; m² 11 av. 1763, à Augustin Girardin.—*Anne*, b² 21 déc. 1746; s² 5 janv. 1747.—*Antoinette*, b² 26 fév. 1748.—*Louis*, b² 25 août et s² 1749.—*Anne*, b² 13 et s² 25 janv. 1751.—*M.-Anne*, b² 18 juin 1756; m² sept. 1778, à Antoine Desaulniers (Chs. et Josephite Villemure).—*Antoine*, b² 1759; s² 6 mars 1760.

1723, (8 fév.) SAINTE-ANNE-DE-LA-PÉRADE.

III. LORANGER, FRANÇOIS, b 1700.

CLAUDE II.

HAMELIN, Lse.-Rose, b 1704. Issus: *Louise*, b 17 août 1724; m 18 fév. 1754, à Pierre Baril.—*Joseph*, b 17 oct. 1725; m 1753, à Marie L'Enseigne.—*Chs.-Frs.*, b 8 nov. 1727; m 24 janv. 1757, à Renée Bignet.—*Marguerite*, b 6 fév. 1729; m 8 janv. 1753, à Ls. Thifault.—*Josephite*, b 21 mai 1730; m 3 fév. 1755, à Ls.-Cadot.—*P.-Thos.*, b 15 août 1733; m 19 fév. 1759, à M.-Anne Cadot.—*René*, b 17 mars 1736; m 24 juillet 1758, à Louise Baril.

1740, (26 av.) SAINTE-GENEVIÈVE.

III. LORANGER, JOSEPH,

CLAUDE II.

s 8 fév. 1768, à Yamachiche².

COTÉ, Geneviève, b 1722. Issus: *Joseph*, m 11 mai 1722, à Marg. Arsenault, à la Rivière-du-Loup³.—*Antoinette*, b² 11 fév. 1760; m² 21 janv. 1788, à Etienne Bellemare (veuf de Marie Bourassa).—*Amable*, b² 30 déc. 1761; m² 16 nov. 1778, à Etienne Leblanc (Jos. et Madeleine Melançon).—*Ls.-Frs.*, b² 17 av. 1764; 1^o m à Antoinette Delisle; 2^o m² 4 nov. 1799, à Marg. Vaillancourt (Ignace et M.-Louise Lemaire); s² 30 mars 1829.—*Geneviève*, m² 6 nov. 1769, à Ant. Brousseau.—*Claude*, b 1747; m² 15 déc. 1770, à Marg. Melançon (Benoit et Marie Benoit); s³ 7 mars 1815. —

Alexis (1). 1^o m² 18 nov. 1776, à Louise Milet (Ls. et Amable Héroux); 2^o m² à Josephite Gélinas,—*Jeanne*, b 1753; m² 11 nov. 1776, à Louis Milet.—*Joseph*, 1^o m² 8 fév. 1796, à Marie Lajoie; 2^o m 22 sept. 1817, à M.-Lse. Corbin (veuve de Frs. Beauparlant), à St-Cuthbert.

1772, (11 mai) RIVIÈRE-DU-LOUP.

IV. LORANGER, JOSEPH.

JOSEPH III.

ARSENAULT, Marg., s 21 juillet 1793, à Maskinongé². Issus : *Joseph*, b 1773.—*Antoine*, b 1774.—*Marguerite*, b 1776; m 13 juin 1795, à Jean-Bte Lacroix (veuf de Claire Auboïs).—*Amable*, b 1780; m à Geshon Wilson (Issue : *Christine*, m à Chs. Panneton, Trois-Rivières).—*Geneviève*, b 1782.—*Jean*, b 1784.—*Agathe*, b 1785; s² 4 déc. 1799.—*Marie-Lacroix*, b 13 mars 1787.—*Hya-cinthe*, b² 6 mars 1791.—*Louis*, b² 3 et s² 9 mars 1793. — *Frs.*, s 1796.

Vers 1796, YAMACHICHE.

IV. LORANGER, LOUIS, s 30 mars 1829.

JOSEPH III.

1^o DELISLE, Antoinette. Issu : *Ls.-Laurent*, b 8 août 1797.

(1) La famille Loranger est l'une des plus anciennes de la paroisse d'Yamachiche. En lisant la généalogie de cette honorable famille le lecteur verra que dès l'année 1717 il y avait des Loranger à Yamachiche. En effet, Louis-Joseph Rivard-Loranger qui, le 5 août 1717, épousa Françoise Lesieur, à la Rivière-du-Loup, y résidait déjà et il y est mort, le 4 juillet 1740. Il a été impossible de retrouver l'acte de concession de la vieille terre paternelle de la famille Loranger. Cependant, la propriété en question est bien connue : elle est située, en partie, dans le village d'Yamachiche et est aujourd'hui la propriété de M. Odilon Desaulniers, tout près de la résidence de M. le notaire Jules Milot. C'est là que sont nés tous les ancêtres des Loranger, malheureusement peu nombreux à Yamachiche, aujourd'hui. La famille Loranger est une branche détachée de la grande famille Rivard. C'est aussi de cette dernière famille que descendent les Bellefeuilles, les Laglanderie, les Dufresne et les Mongrain, si nombreux encore dans le district de Trois-Rivières. Comme pour les Desaulniers il a été impossible de découvrir de quel endroit de France sont venus les Rivard-Loranger. Les registres de Batiscau, d'Yamachiche, enfin Mgr. Tanguay, dans son célèbre *Dictionnaire*, n'en font aucune mention. Par les registres de Batiscau et du Cap-de-la-Madeleine, de même que par les vieux recensements de l'époque, on voit seulement que Robert Rivard, l'ancêtre de la famille Loranger, est venu au pays en même temps que Charles Lesieur, l'ancêtre de la famille Lesieur-Desaulniers. De quelle partie de la France venaient-ils ? Aux amateurs de recherches historiques d'y répondre.

A défaut de l'acte même de concession de la terre Loranger, qui a dû être passé vers l'année 1720, devant le notaire Petit, par le seigneur du temps,

2° VAILLANCOURT, Marg., m 4 nov. 1799, à Yamachiche. Issus : *David*, b 1 sept. 1800.—*Pierre*, b 19 sept. 1803 ; m 24 oct. 1826, à Thècle Lesieur (Jean-Bte. et Josephite Minville-Deschesnes).—*Marguerite*, b 17 juin 1805.—*Joseph*, b 7 mai 1807.—*Adélaïde*, b 1 juillet 1809.—*Josephite*, b 14 oct. 1811.—*David*, b 3 av. 1816 ; s à 5 mois.—*Alexis*, b 26 av. 1817.—*Antoine*, m 9 janv. 1827, à M.-Anne Bettez (Ls. et Catherine Lamothe).—*Eustache*, m vers 1802, à Théotiste-Charlotte Thifault ; s 8 nov. 1810.

1770, (15 déc.) YAMACHICHE.

IV. LORANGER, CLAUDE, s 7 mars 1815, à 68 ans. JOSEPH III. MELANÇON, Marg., s 19 sept. 1808, à 58 ans. Issus : *M.-Marg.*, b 14 août 1771 ; m 8 août 1791, à Frs. Paillé (Hypolite et Geneviève Saucier).—*Angélique*, b 29 août 1773 ; m 24 sept. 1792, à Jos. Desclos.—*Lse.-Hermine*, b 1 juin 1775 ; m 7 oct. 1792, à Pierre-Jos. Héroux (Jos.-Jacques et Josephite Sylvestre) ; s 4 déc. 1849.—*Jean-Régis*, b 29 mai 1777.—*Jean-Claude*, b 28 juillet 1779 ; m 13 mai 1823, à Julie Grenier, à la Rivière-du-Loup².—*Joseph*, b 13 fév. 1782 ; notaire et agent de banque, à Détroit, Mich., E.-U.—*Pélagie*, b 12 nov. 1789 ; m² 13 nov. 1827, à Jos. Lambert ; s à Trois-Rivières.—*Louis*, b 13 janv. 1792 ; m à Julie Levitre (Issus : *Louis.-Ovide*, b 4 juillet 1839 et *Louis*, b 26 sept. 1840 ; m à Marg. Racicot.—*M.-Suzanne*, b 13 janv. 1792 ; m 17 janv. 1814, à Ed. Dorval.

Charles Lesieur, à Louis-Joseph Rivard, nous reproduisons un acte d'échange, entre Alexis Loranger, époux de Louise Milet, et Josué Geffrard, époux d'Amable Milot, et beau-père de l'un de ses fils, Benoni-Jaques, marié à Geneviève Geffrard. Cet acte désigne assez clairement la propriété en question ; et, c'est à ce titre seul qu'il est reproduit intégralement ci-après :

“ Pardevant le notaire public, de la province du Bas-Canada, résidant aux Trois-Rivières, soussigné et témoins ci-après nommés, furent présents le sieur Josué Geffrard, demeurant en la paroisse Ste.-Anne d'Yamachiche, et Amable Milau, sa femme, qu'il autorise dûment à cet effet, et Alexis Loranger, demeurant audit lieu, d'autre part. Lesquelles parties ont fait entr'elles les échanges et cessions réciproques des héritages ci-après déclarés, dès maintenant et à toujours, avec promesses respectives de garantir, l'un envers l'autre, de tous troubles, dettes et hypothèques et autres empêchements généralement quelconque.

Premièrement a été quitté, cédé et abandonné dès maintenant et à toujours, sous lesdites garanties, par le dit Josué Geffrard et son épouse audit Alexis Loranger, à ce présent et acceptant, pour lui, ses hoirs et ayant cause ; c'est à savoir :

Une pièce de terre située audit lieu d'Yamachiche, sur le fief Grosbois, dans la partie appartenant au sieur Paul Duchaine, contenant dix perches et douze

1776, (18 nov.) YAMACHICHE.

IV. LORANGER, ALEXIS.

JOSEPH III.

1^o MILET, Louise. Issus : *F.-Xavier*, b 1777 ; m 14 fév. 1804, à Lse. Meunier (Jean-Bte. et Lse. Bellemare).—*Josephite*, b 14 nov. 1778 (par le grand-vicaire St-Onge) ; m 11 mars 1802, à Joseph Bellemare.—*Alexis*, b 5 août 1780 ; m 23 nov. 1807, à Pélagie Gélinas (Pierre et Joseph Rivard).—*Joseph*, b 12 oct. 1783.—*Antoinette*, b 16 sept. 1784 ; m 11 janv. 1802, à Jos.-Frs. Panneton(1).—*Euphrosine*, b 1788 ; s 10 déc. 1796.—*Amable*, b 1787 ; m 2 mai 1808, à Frs. Chrétien (veuf d'Antoinette Billy-St-Louis).—*Benoni-Jacques*, b 17 av. 1791 ; m 26 juillet 1819, à Geneviève Geffrard (Josué et Amable Milot).—*Pélagie*, b 2 déc. 1792, m 29 av. 1811, à Frs. Villemure (Frs. et Pélagie Corbin) ; s 27 fév. 1833.—*Joseph*, b 21 oct. 1794 ; m 11 fév. 1822, à M.-Louise Dugal (Louis et Elizabeth Damiens, du Cap-Santé, comté de Portneuf).—*Pélagie*, b 18

pieds de terre de front, contigue à la terre dudit Alexis Loranger, sur quarante arpents de profondeur, prenant, par devant, à la rivière Machiche et, par derrière, comme dit est, joignant des deux côtés au dit acceptant, la dite portion se trouvant enclavée dans sa terre, située au dit lieu, ensemble la part qu'ils peuvent avoir dans les batiments, sur le total de la dite terre. 2^o Une pointe de terre qui se trouve au devant de la terre du sieur cédant Geffrard, laquelle se trouve renfermée par le contour de la dite rivière Yamachiche et la ligne de la terre du dit sieur Loranger, en ce qu'elle peut s'étendre sans aucune exception delà par lesdits cédants. Sera tenu le sieur Loranger de laisser jouir au nommé Nadau d'un certain terrain qu'il en jouit actuellement, pendant le temps fixé par les actes, mais percevra la rente que paye le dit Nadau, par chaque année, laquelle est de neuf livres de vingt sols. Appartenant ce que dessus cédé, savoir : la première pièce désignée comme l'ayant eu de cession d'Antoine Millan, par acte devant feu Leroi, le 12 avril 1792, lequel acte a été remis à l'instant audit acceptant. Et, en contre-échange ledit Alexis Loranger a aussi cédé et abandonné audit titre et sous les garanties et les conditions ci-après exprimées audit Josué Geffrard, acceptant pour eux, leurs hoirs et ayants cause, c'est à savoir : une pièce de terre joignant la terre dudit Josué Geffrard, d'un demi arpent, treize pieds et sept pouces de front, sur la profondeur qui peut se trouver en prenant de la clôture de travers qui se trouve au nord d'un ruisseau au derrière des batiments dudit cédant, jusqu'au bout de la profondeur de la terre dont ce que dessus vendu fait partie, joignant d'un côté, au nord-est, audit Alexis Loranger, et l'autre côté, au sud-ouest, auxdits acceptants. Telle et ainsi que les dites pièces de terre se comportent, sans aucune exception, ni réserve de la part desdites parties. Pour par elles en jouir, faire et disposer respectivement en toute propriété à perpétuité, etc."

(1) Grand-père du Rév. Frère Chrétien (né Joseph Panneton) pendant de longues années directeur des novices de sa Communauté, provincial et visiteur des écoles, à Montréal. Le frère Chrétien est maintenant visiteur des écoles de son ordre, pour la province de Baltimore, aux Etats-Unis.

juillet 1796, s à 4 jours.—*M.-Judith*, b 5 oct. 1797; s 31 août 1798.—*Julie*, b 26 mai 1799.

2° GÉLINAS, Joseph, m 12 juillet 1802, à Yamachiche. Issus : *Régis*, b 1803; s 8 mars 1807.—*Marguerite*, b 1803; s 14 mai 1805.—*Olivier*, b 26 sept. 1805; m 10 av. 1826, à Elizabeth Dugal (Ls. et Elizabeth Damiens, du Cap-Santé).—*Régis*, b 6 mars 1807; m à Marie Lamorandière, à Manitouwanin, Ontario.—*Geneviève*, b 1 mars 1809; m 27 juillet 1827, à Jean-Marie Bellemare (Pierre et Antoinette Girardin).—*M.-Joseph*, b 23 nov. 1811; s 16 fév. 1812.

1796, (8 fév.) YAMACHICHE.

IV. LORANGER, JOSEPH.

JOSEPH III.

1° LIMOUSSIN-LAJOIE, Marie, s 7 oct. 1815, à 37 ans. Issus : *Louise*, b 27 nov. 1797; s 1806.—*Alexis*, b 17 janv. 1799; m 19 fév. 1827, à Sophie Tessier, à la Rivière-du-Loup².—*Antoinette*, b 16 av. 1800; m 7 mai 1833, à Jean-Baptiste Paquin (veuf de Dorothee Pepin).—*Clotilde*, b 23 juillet 1801.—*Joseph*, m 14 oct. 1833, à Jos. Lampron (Aut. et Madeleine Dessert).—*Justine*, b 25 av. 1805.—*Amable*, b 28 nov. 1806; s 14 juillet 1808.—*Lucie*, b 27 juillet 1808.—*Esther*, b 6 nov. 1809.—*Julie*, b 19 av. 1812.—*Félicité*, b 14 janv. 1814.—*Charles*, b 7 août et s 1815.

2° CORBIN, M.-Louise, m 22 sept. 1817, à Yamachiche.

1826, (24 oct.) YAMACHICHE.

V. LORANGER, PIERRE, s 28 fév. 1836, à 31 ans. LOUIS IV.

LESIEUR, Thècle. Issus : *Joseph*, b 19 mars 1827.—*Adélaïde*, b 5 déc. 1828; s 1852.—*Guillaume*, b 30 sept. 1830.—*Olivine*, b 12 août 1832.—*Pierre*, b 4 août 1834.—*M.-Rose*, m 23 nov. 1847, à Jean-Bte. Duchaine (Ant. et Elizabeth Gadioux-St-Louis).

1827, (9 janv.) YAMACHICHE.

V. LORANGER, ANTOINE.

LOUIS IV.

BETTES, M.-Anne. Issus : *Antoine*, b 21 mars 1828; m 17 fév. 1852, à Marie Lesieur-Frény (Jos. et Marg. Gignac).—*Catherine*, b 19 juin 1829; m 7 janv. 1852, à Jos. Michelin (veuf de Julie Laliberté).—*Emilie-Aurèlie*, b 7 oct. 1830.—*Ls.-Jos.*, b 23 mai 1832.—*Delphine*, b 10 juin 1833.—*Anne*, b 27 juin 1833; s 1834.—*Ls.-Sévère*, b 9 av. 1836; m 10 fév. 1857, à Eléonore Lesieur (Jos. et Marg. Gignac).—*Georges*, b 9 oct. 1837; m 8 mai 1866, à Emilie

Lamothe (Ls. et Tharsile Paquin).—*Louis*, s 9 av. 1840, à 3 mois.—*Pierre*, s 16 mars 1841, à 11 mois.—*Chs.-Télesphore*, b 24 juin 1842.—*Etienne*, b 26 août 1843 ; m à Séraphine Lacerte (Louis et Lucie Buisson).—*David*, b 13 av. 1845.—*Onésime*, b 20 mai 1846.—*Anne*, m 25 nov. 1856, à Benjamin Michelin (veuf de Julie Terreault).

Vers 1802, YAMACHICHE.

V. LARANGER, EUSTACHE, s 8 nov. 1810. LOUIS IV.
THIFAUT, Charlotte-Théotiste. Issus : *Théotiste*, b 11 juillet 1803 ; m 27 fév. 1821, à Louis Bourgoïn.—*David*, b 26 et s 28 mars 1807.—*M.-Frédérique*, b 21 mars 1808.—*Luc*, b 25 juin 1810.

1823, (13 mai) RIVIÈRE-DU-LOUP.

V. LORANGER, JEAN-CLAUDE. CLAUDE IV.
GRENIER, JULIE. Issu : *J.-B.-Aimé*, b 9 fév. 1824 ; m 14 janv. 1845, à Emilie L.-Auger (Ant. et Euphrosine Bourret).

1804, (14 fév.) YAMACHICHE.

V. LORANGER, F.-XAVIER, s 16 mai 1825. ALEXIS IV.
MEUNIER, M.-Louise. Issus : *Louise*, b 20 mars 1805 ; m 28 janv. 1823, à Louis Gélinas (Jean-Rte. et Joseph Desaulniers).—*Marg.-Madeleine*, b 1 déc. 1806 ; m 26 juin 1832, à Pierre Descoteaux (Frs. et Joseph Gélinas et beau-père de M. Alfred Desilets, notaire de la Cour, à Trois-Rivières).—*Marg.*, b 13 déc. 1808 ; m 4 juillet 1831, à Jean Matheau (Jean et Elizabeth Hébert) ; s 20 nov. 1873, à St-Barnabé.—*Adélaïde*, b 25 janv. 1811.—*Ursule*, b 7 fév. 1813 ; s 1814.—*Emilie*, b 29 av. 1815.—*Françoise*, b 23 août 1816 ; m 16 av. 1844, à Moïse Robida (Frs. et Cécile Gélinas) ; s 7 janv. 1882, à St-Barnabé.—*Frs.-Xavier*, b 8 nov. 1818 ; m 23 juin 1842, à Domitile Lamy (Laurent et Louise Gérin-Lajoie), à la Rivière-du-Loup² ; s août 1896.—*Thomas*, b 30 juillet 1820 ; s 1821.—*Isaac*, b² 19 fév. 1823 ; m² 13 nov. 1843, à Rose-de-Lima Lamy (Laurent et Louise Gérin-Lajoie).

1807, (23 nov.) YAMACHICHE.

V. LORANGER, ALEXIS, s 31 mars 1844. ALEXIS IV.
GÉLINAS, Pélagie, s 24 fév. 1841, à 74 ans. Issus : *Marguerite*, b 8 mai 1808.—*Adélaïde*, b 17 juin 1809 ; s 1819.—*Alexis*, b 27 juin 1812.—*Pélagie-Lse.*, b 5 mai 1814 ; m 23 juin 1836, à Pierre

Vallière (Jérémie et M.-Anne Codin).—*Zéphirin*, b 6 août 1816.—*Marguerite*, b 14 fév. 1818; s 1819.—*Pierre-Sévère*, b 5 janv. 1821.—*Louise*, b 15 mars 1823; m 30 mai 1848, à Ant. Desaulniers (Alexis et Pélagie Lemay).—*Lucie*, b 18 nov. 1826.—*Caroline*.—*Louis*, s 14 sept. 1857, à 31 ans.

1819, (26 juillet) YAMACHICHE.

V. LORANGER, BÉNONI-JACQUES.

ALEXIS IV.

GEFFRARD, Geneviève. Issus : *Jacques*, b 19 mai 1820; m 1849, à Agathe Bareil-Lajoie; s 30 juin 1863.—*Émérence*, b 26 déc. 1821; m 8 sept. 1840, à Jean Pellerin (Jean et Julie H.-Beaulieu, de Trois-Rivières).—*Esther*, b 11 juillet 1824; m 4 nov. 1850, à Désiré Boucher (Jos. et Marg. Saucier): réside à Pittsfield, Mass., E.-U.—*Benjamin*, b² 24 fév. 1826; 1^o m 19 oct. 1847, à Caroline Rhéaume (Frs. et Adélaïde Samson); 2^o m 30 oct. 1860, à Elizabeth Gadioux-St-Louis (Ant. et Lucie LePincier); s oct. 1883.—*Caroline*, b 27 av. 1828; m 23 av. 1850, à Raphaël Gélinas (Raphaël et Sophie Gélinas et beau-père de M. Odilon Desmarais, l'un des députés actuels de Montréal à Ottawa).—*Célestin*, b 24 déc. 1829; m à Elizabeth Navard, à Détroit, Mich., E.-U.—*Moïse*, b 8 av. 1832; m à Marie Charron, à Détroit, Mich., E.-U. (De ce mariage sont nés dix enfants; un médecin de renom, à Détroit, et un autre commis-marchand, au même endroit. Il a été impossible d'avoir plus de détails sur cette famille).—*Josué-Frédéric*, b 18 déc. 1834; m 10 fév. 1856, à M.-Hermine Daigle (Frs. et Angélique Gareau-St-Onge); s 19 janv. 1897, à Montréal.

1822, (11 fév.) YAMACHICHE.

V. LORANGER, JOSEPH,

ALEXIS IV.

b 21 oct. 1794; s 20 av. 1843.

DUGAL, M.-Louise. Issus : *Thos.-Jean-Jacques*, b 3 fév. 1823, à la Rivière-du-Loup²; 1^o m mai 1850, à Sarah Trudeau, à Montréal; 2^o m à Zélie Borne (petite-fille du célèbre écrivain Philippe Aubert de Gaspé, auteur des *Anciens Canadiens*): décédé subitement le 15 août 1885, à l'Ile-d'Orléans, et inhumé à Montréal (1).—*Zéphirin*, b

(1) En 1852, feu le juge T.-J.-J. Loranger, avec le concours de son ami feu le juge Drummond, membre du cabinet provincial d'alors, fit obtenir du gouvernement de la Province \$2,600, pour aider à la fondation de l'Académie des Frères des Ecoles Chrétiennes d'Yamachiche. Quelques années plus tard, son

26 août 1824 ; s 29 mars 1825.—*Clément-Placide*, b 23 mars 1826, prêtre, curé de Lanoraie, comté de Berthier ; a fait le voyage de Rome, en 1869, comme aumonier des zouaves pontificaux canadiens ; s 15 janv. 1884.—*M.-Zoë*, b 31 juillet 1827 ; s 9 déc. 1888, à Montréal.—*Adèle*, b 24 nov. 1828 ; m octobre 1854, au Docteur Robillard, de Montréal ; s 30 mai 1872.—*Emilie*, b 31 déc. 1830 ; s 20 mars 1831.—*Jos.-Félix*, b 1 av. 1832 ; s à 5 mois.—*Joseph-Maxime*, b 31 oct. 1833 ; avocat et Conseil de la Reine, à Montréal² ; s² 17 mai 1890.—*M.-Adelia*, b 18 juin 1836.—*Louis-Onésime*, b 7 av. 1837 ; avocat, échevin de Montréal ; député de Laval à Québec ; Procureur-Général dans le cabinet Chapleau, de 1879 à 1882 ; puis enfin juge de la Cour Supérieure, à Montréal ; 1^o m 3 oct. 1867, à Rosalie Laframboise (fille de l'hon. juge Maurice Laframboise et de Rosalie Eugénie Dessaulles) ; 2^o m 24 mai 1888, à Antoinette Valois (veuve Varin, et fille de Narcisse Valois, négociant, de Montréal).—*M.-Oliva*, b 15 août 1838 ; s à 17 jours.—*Caroline-Aurélien*, b 1 av. 1840 ; s 11 mai 1841.—*M.-Caroline-Glicérie*, b 14 sept. 1841.—*Caroline-Germaine-Céline*, b 29 mars et s 6 août 1843.

1826, (10 av.) YAMACHICHE.

V. LORANGER, OLIVIER.

ALEXIS IV.

DUGAL, Elizabeth. Issus : *Louis*, s 26 sept. 1828, à 13 mois.—*Elizabeth*, b 10 mai 1827 ; m 1852, à Adolphe Lesieur (Dominique et Joseph St-Pierre).—*Louis*, b 1829 ; m à Marg. Würtèle.—*Philomène*, s à 9 ans.—*M.-Adéline*, b 14 mai 1830.—*Joseph*, b 20 oct. 1831 ; m à Adéline Globensky.—*Maxime*, m à une créole française, à la Nouvelle-Orléans², Louisiane, E.-U. ; s 1897.—*Georges*, m² à une créole française.

1827, (19 fév.) YAMACHICHE.

V. LORANGER, ALEXIS.

JOSEPH IV.

TESSIER, Sophie. Issus : *Alexis*, b 27 nov. 1827 ; s 1828.—*Zoë*,

frère, l'hon. juge Ls. Onésime Loranger, se trouvant de passage à Yamachiche, fit corriger l'acte d'une donation de \$2,000 que feu J. B. Charland léguait à M. le curé J. H. Dorion "pour fins d'éducation". L'erreur, dans l'acte, fut corrigée quelques heures seulement avant la mort de M. Charland. Sans l'avis du juge Loranger, l'acte de donation n'eut pas manqué d'être attaqué devant les tribunaux et aurait été déclaré nul. Ces deux belles actions des frères Loranger méritent une mention ici. Tous deux ont aussi, bien des fois, témoigné de leur vif attachement à la vieille paroisse natale.

b 2 nov. 1828 ; s 1829.—*Aurelie*, b 8 av. 1829 ; s à 7 mois.—*Marie*, b 13 fév. 1832.—*Philomène*, b 23 oct. 1837, à St-Léon² ; s² 1 av. 1839.—*Georges*, b² 17 mai 1846.

1852, (17 fév.) YAMACHICHE.

VI. LORANGER, ANTOINE. ANTOINE V.
 LESIEUR, Marie. Issus : *Marie*, b 23 fév. 1853. — *Antoine*, b 13 av. 1854 ; s 1855.—*Sévère*, b 2 juin 1856.—*Georges*, b 1 juin 1860 ; s à 19 mois.—*Jos.*, b 2 juin 1862.—*Evelina*, b 31 mars 1864.—*Onésiphore*, b 31 juillet 1866.

1857, (10 fév.) YAMACHICHE.

VI. LORANGER, SÉVÈRE. ANTOINE V.
 LESIEUR, Eléonore. Issus : *Léa*, b 22 mars 1859. — *Hermine*, b 28 av. 1861.—*Eliézer*, b 11 janv. 1863.—*Eliza*, s 18 juin 1864, à 17 mois.—*Thelesphore*, b 12 fév. 1865.

1845, (14 janv.) RIVIÈRE-DU-LOUP.

VI. LORANGER, J.-B. AIMÉ, s 14 av. 1883. JEAN-CLAUDE V.
 L.-AUGER, Emilie. Issus : *J.-B.-Aimé-Alfred*, b 29 oct. 1845 ; s 1847.—*Julie-Emilie-Alida*, b 7 av. 1847 ; m 10 oct. 1870, à Louis Fortin. — *Max.-Aimé-Alfred*, b 30 sept. 1848 ; m 11 janv. 1870, à M.-Anne-Joséph. Fortin (s 1 oct. 1887).—*M.-Anne-Evelina*, b 2 mars 1850.—*Antoinette-Joséphine*, b 25 juin 1853 ; s 1872.—*Ant.-Alphonse*, b 26 janv. 1855 ; m 14 fév. 1878, à Elise Desma-rais.—*Chs.-Arthur*, b 9 fév. 1857 ; s 1859. — *Ada-Edouardina*, b 24 fév. 1859 ; s 1865.—*Lse.-Corinne*, b 6 mai 1861.—*Charlotte-Virginie*, b 23 déc. 1863 ; m 16 sept. 1889, à Léon Loranger (F.-Xavier et Domitile Lamy) ; s 21 mars 1898, à Montréal.

1842, (23 juin) SHAWENEGAN.

VI. LORANGER, F.-XAVIER, s 1896, à Montréal². F.-XAVIER V.
 LAMY, Domitile. Issus : *Gildes-Rosalinde*, b 1 sept. 1843, à Yamachiche¹, s 1 sept. 1877. — *M.-Louise-Eutychiane*, b 26 fév. 1845, à la Riv.-du-Loup³ ; réside².—*M.-Anne*, b³ 8 déc. 1846 ; m³ 6 juillet 1869, à Jos. St-Louis, de la Riv.-du-Loup. — *Félix-Frs.*, b³ 29 juillet 1848 ; m 25 déc. 1872, à Marg. Savoie. — *Felanise*, b³ 20 déc. 1849 ; réside à Ste.-Flore.—*Antoine*, b³ 18 fév. 1851 ; s 27 oct. 1870, à Saginaw-City, E.-U.—*Jos.-Olivier*, b³ 20 juillet et s³ 20 oct. 1852.—*Georgine*, b³ 14 sept. 1853 ; m 19 oct. 1875, à André

Dionne; réside à Manitoba. — *Alphonse-Cléophas*, b 7 mai 1855; 1^o m 14 oct. 1882, à Léa Perreault; 2^o m 10 av. 1893, à Malvina Descôteaux. — *Cléoph.-Amandine*, b³ 26 sept. 1856; s 26 av. 1857, à St-Léon⁴. — *Catherine*, b³ 6 juillet 1858; s 1859. — *Frs.-Xavier*, b³ 8 mars 1859; s⁴ 13 juillet 1868, noyé accidentellement. — *J.-B.-Arthur*, b³ 6 juillet 1860; s⁴ 1 av. 1866. — *Anonyme*, b 21 et s 23 mai 1862. — *Joseph*, b⁴ 21 nov. 1865; s⁴ 18.... — *Ls.-Léon*, b⁴ 23 juin 1867; m³ 16 sept. 1889, Virginie-Charlotte (J.-B.-Aimé et Emilie Auger).

1843, (13 nov.) RIVIÈRE-DU-LOUP.

VI. LORANGER, ISAAC.

F.-XAVIER V.

LAMY, Rose-de-Lima. Issus: *André*, b 8 fév. 1844. — *Rose-Anna*, b 14 sept. 1844. — *Odilon*, b 26 oct. 1847, à St-Barnabé². — *Métaldé*, b² 29 mai 1849; s² 1850. — *Zach.-Thimothée*, b² 24 janv. 1851. — *Rodrigue*, b² 30 août 1852. — *Sévère-Alphonse*, b² 17 mars 1854. — *Mathildée*, b² 17 mars 1854. — *Émérance*, b² 6 fév. 1856; s² 1858. — *Clémence*, b² 12 mars 1857. — *Anne-Fabiana*, b² 17 juillet 1859. — *Marie*, b² 12 fév. 1861. — *Rebecca*, b² 19 janv. 1863; s² 1864. — *Jacques-Isaac-Albert*, b² 27 juillet 1866.

1849; YAMACHICHE.

VI. LORANGER, JAMES, s 30 juin 1863.

BÉNONI V.

B.-LAJOIE, Agathe. Issus: *Jos.-Alexis-Adéard*, b 29 sept. 1850; m à Marie Gélinas (Onés. et Sophie Duguay); réside aux Etats-Unis. — *Jeanne*, b 1852; m 1871, à Arthur Gauthier, de Trois-Rivières. — *Rose-de-Lima-Melina*, b 18 nov. 1855; m 18 sept. 1887, à Ls.-Herménégilde Pouliot (Jean-Bte. et Sophranie Blais); réside à Ottawa. — *Ls.-Edouard*, b 9 mars 1857; s 1857. — *Alexandre*, b 2 mai 1858; s... — *Jos.-Thos.-Benj.*, b 15 mars 1860; avocat, de Montréal; m 21 sept. 1886, à Antoinette Poirier. — *Jean-Charles-Célestin*, b 5 mars 1863; s 1865.

1847, (19 oct.) YAMACHICHE.

VI. LORANGER, BENJAMIN.

BÉNONI V.

1^o RHÉAUME, Caroline. Issus: *M.-Corinne-Dina*, b 27 oct. 1848; m 20 janv. 1869, à Frs.-X. Comeau (Ant. et Adélaïde Desaulniers), de la Pointe-du-Lac. — *M.-Virginie*, b 4 juillet 1850; m à Léger Milet. — *Éléonore-Amanda*, b 4 mai et s juillet 1852. — *Malvina*, b 18 mai 1853. — *Emilie-Flora*, b 15 juillet 1855; m 1 oct. 1872, à

François Gélinas (Etienne et Emilie Villemure).—*Jos.-Alex.-Nap.*, b 22 nov. 1857 ; s 1859.—*Ev.-Ernest*, b 16 av. et s 23 sept. 1859.

2° ST-LOUIS, Elizabeth, m 30 oct. 1860, à Yamachiche. Issus : *M.-Amanda*, b 19 mai 1863 ; m 5 nov. 1883, à Pierre Héroux (Elie et Emilie Gélinas).—*Caroline-Olivine*, b 18 juillet 1866.—*Jos.-Célestin*, b 21 mars 1869 ; m 24 oct. 1893, à Alexina Gélinas (Emmanuel et Elizabeth Lamy).—*Jos.-Benj.-Didier*, b 10 juin 1871 ; m 12 juin 1894, à Marie Descôteaux (Max. et Emma Milot).

1856, (20 fév.) MONTRÉAL.

VI. LORANGER, JOSUÉ, s 19 janv. 1897.

BÉNONI V.

DAIGLE, M.-Hermine. Issus : *Albina*, b 25 janv. 1857 ; m 13 fév. 1888, à Charles Scott-Morton. — *Arthur*, b 15 sept. 1858 ; m 12 av. 1887, à Wilhemina Hamilton.—*M.-Alexandrine-Alexina*, b 31 juillet 1859 ; m 9 oct. 1883, à John Donovan.—*Frédéric*, b 3 juin 1861 ; m 19 mars 1883, à Frances E. Gordan.—*Urbald*, b 5 mai 1863 ; 1° m 1889, à Battie Dayton, à Lansing, Mich., E.-U. ; 2° m 2 oct. 1894, à Mary Frank, à Bay-City, Mich., E.-U.—*Emery-Noël*, b 22 déc. 1866 ; m à Frances-Jeannette Hanson. — *Raoul-Honorius*, b 22 sept. 1868 ; m 2 fév. 1898, à Evangéline Précourt-Vanasse ; s 21 janv. 1897.—*Gabrielle-Hermine*, b 29 fév. 1896.—*Graziella-Léonie*, b 8 av. 1871 ; m 1 août 1891, à Georges Plumkett-Magun.—*Anna-Odèlie*, b 31 mai 1870.—*Florence-Georgiana*, b 6 août 1876 ; s 26 juillet 1883.

1850, (mai) MONTRÉAL.

VI. LORANGER, THOS.-J.-J., s 15 août 1885.

JOSEPH V.

1° TRUDEAU, Sarah. Issue : *Alexina*, b 7 oct. 1858, à Lachine ; m 12 sept. 1878, à Louis-Henri Archambault (1), fils de l'hon. Louis Archambault, membre du cabinet Ouimet, conseiller législatif, et de Elizabeth Dugal.

2° BORNE, ZÉLIE. Issu : *Joseph*, b 17 mai 1873 ; étudiant en médecine ; m 1 fév. 1896, à Lucie Beaudry (Desery Beaudry et Amélie Hatt), petite-fille du célèbre colonel de Salaberry.

(1) Leurs enfants sont : *Henri*, b 10 oct. 1879, à Montréal¹.—*Juliette*, b¹ 29 oct. 1881.—*Jeanne*, b¹ 25 mars 1885.—*Lucienne*, b¹ 29 janv. 1887.—*Marguerite*, b¹ 5 déc. 1890.

1867, (3 oct.) MONTRÉAL.

VI. LORANGER, LS.-ONÉSIME.

JOSEPH V.

1^o LAFRAMBOISE, Rosalie, s 8 mai 1883. Issus : *Louise*, b 6 mars 1869 ; m 1 juin 1891, à Henri Masson (fils de l'honorable Rodrigue Masson, ancien ministre fédéral et sénateur, et de Louise McKenzie). — *Louis*, b 22 sept. 1870 ; m 1 oct. 1895, à Ernestine Masson (fille de Damasse Masson et d'Elzire Lamère), avocat, de Montréal. — *Adèle*, b 21 janv. 1872. — *Caroline*, b 29 nov. 1873 ; m 10 janv. 1893, à Hubert Desjardins (fils de l'hon. Alphonse Desjardins, ancien ministre fédéral, président de la banque Jacques-Cartier, et de Virginie Paré). — *Emilie*, b 24 fév. 1875 ; s 2 juin 1879. — *Joseph*, b 2 juin 1876 ; étudiant en droit. — *Maurice*, b 26 août 1880, élève de rhétorique, au collège des Jésuites, Montréal. — *Rosalie*, b 17 oct. 1882 ; élève des Sœurs de Jésus-Marie, à Hochelaga, Montréal.

2^o VALOIS, Antoinette, m 24 mai 1888, à Montréal.

1870, (11 janv.) RIVIÈRE-DU-LOUP.

VII. LORANGER, ALFRED.

J.-B.-AIMÉ VI.

FORTIN, Joséphine, s 1 oct. 1887. Issus : *M.-Anne-Josép.-Alida*, b 30 oct. 1870 ; m 23 juillet 1889, à Victor Héroux. — *Caroline-Joséph.-Edouardina*, b 7 et s 10 janv. 1873. — *J.-B.-A.-Alfred*, b 10 sept. 1874 ; s 1877. — *Elzire-Eugénie*, b 5 juillet 1876 ; m 10 1895, à Nap. Pagé. — *Frédéric*, b 27 av. 1878 ; s 1896. — *Elvina-Sévérine*, b 16 août 1879. — *Is.-Désiré-Alfred*, b 9 juillet 1881. — *A.-Arth.-Hormidas*, b 9 janv. 1884. — *Nérée-Philippe*, b 11 mai 1886 ; s à 18 mois.

1878, (14 fév.) RIVIÈRE-DU-LOUP.

VII. LORANGER, ALPHONSE.

J.-B.-AIMÉ VI.

DESMARAIS, Elize. Issus : *Jos.-Aimé-Arthur*, b 21 fév. 1879 ; s 1882. — *J.-A.-Alfred*, b 31 août 1883. — *Alida-Eugénie*, b 22 fév. 1886. — *Antoine-Philippe*, b 13 juin 1888. — *Victor-Adrien*, b 5 nov. 1890. — *Thos.-Emile*, b 13 janv. 1893. — *Georges-Edmond*, b 24 fév. 1895.

1872, (25 déc.) SHAWENEGAN.

VII. LORANGER, FÉLIX.

F.-XAVIER VI.

SAVOIE, Marguerite. Issu : *Arthur*, b 11 sept. 1874.

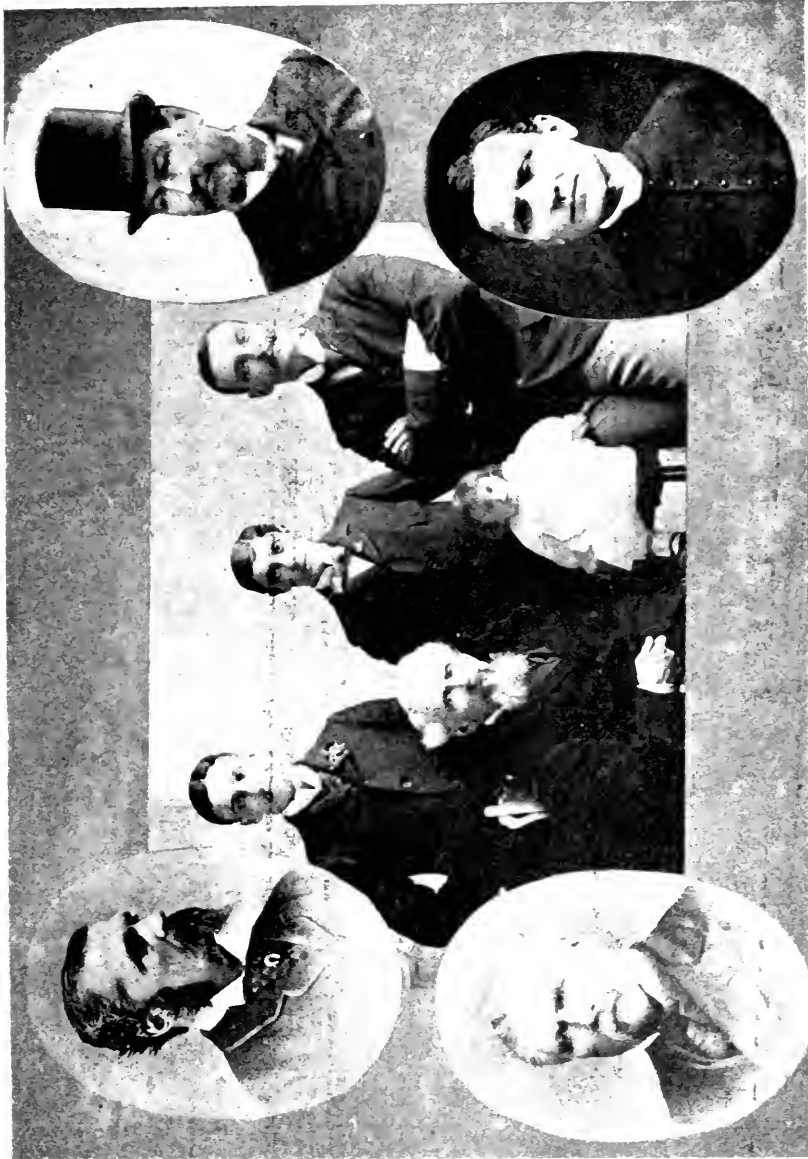

JOSUË-F. LORANGER V, p. 96.
RÉMY CLÉMENT LORANGER, p. 92.

Hon. Juge L. O. LORANGER V, p. 96.
JOSEPH L. RANGÉ, avocat, p. 96.
MAURICE LORANGER, p. 96.
ES. LORANGER VII et son fils, p. 8.

JOS. M. LORANGER, p. 92.
Hon. Juge T.-J. LORANGER V, p. 95.

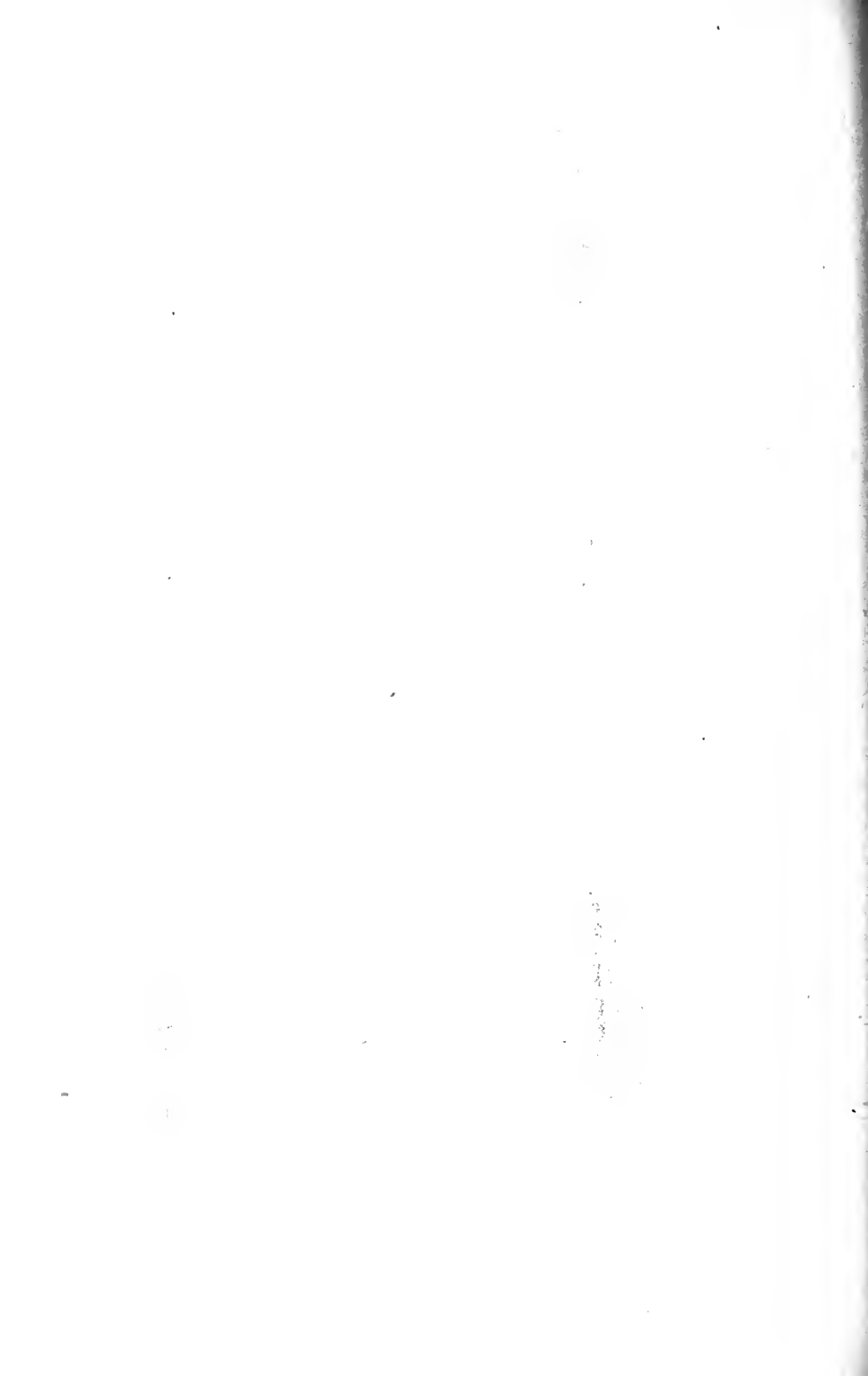

—*Alexine*, b 1878; m 1896, à Emilien Bonneville, de Montréal. —*Joséphine*, b 1884. —*Marie*, b 1886. —*M.-Lea*, b 1890.

1882, (14 oct.) MONTRÉAL.

VII. LORANGER, ALPHONSE. F.-XAVIER VI.

1° PERREAULT, Léa. Issus : *J.-Marie-Jos.*, b 31 août 1883. —*Marie*, b 1 fév. 1885; s 1886. —*J.-Michel-Antonio*, b 8 août 1887; s 1888. —*J.-Frns.-Philippe*, b 12 sept. 1888; s 1889. —*Anne-Marg.*, b 14 mai et s 14 juillet 1890.

2° DESCOTEAUX, Malvina, m 10 av. 1893, à Montréal.

1889, (16 sept.) MONTRÉAL.

VII. LORANGER, LÉON. F.-XAVIER VI.

LORANGER, Virginie, s 21 mars 1898. Issus : *Léon-Ant.*, b 7 sept. 1890. —*Arsène-Arthur*, b 6 juin 1892. —*Emilie-Alice*, b 4 mars et s 1894. —*Eugénie-Rosa*, b 5 août 1895. —*Lse.-Régina*, b 27 nov. 1896.

1886, (21 sept.) MONTRÉAL.

VII. LORANGER, THOMAS. JACQUES VI.

POIRIER, Antoinette. Issus : *Alice*, b 31 août 1887. —*Laura*, b 16 oct. 1888. —*Yvonne*, b 14 juillet 1890. —*Juliette*, b 30 déc. 1892; s 1896. —*Armand*, b 24 av. 1895; s 1896. —*Henri*, b 19 nov. 1896.

1833, (19 mars).

VII. LORANGER, FRÉDÉRIC. JOSUÉ VI.

GORDEN, Frances-E. Issus : *Bessie*, b 13 et s 15 fév. 1884. —*Arthur-John*, b 11 av. 1885; s 3 mai 1887. —*Frédéric*, b 4 et s 6 oct. 1887. —*Raoul-Frédéric*, b 25 août 1890. —*Frances-Marie-Hermine*, b 5 nov. 1896.

1889, BAY-CITY, E.-U.

VII. LORANGER, UBALD (1). JOSUÉ VI.

1° DAYTON, Battie. Issue : *M.-Battie*, b 14 mai 1891.

2° FRANK, Marie. Issu : *Jos.-Ubald*, b 1895.

(1) M. Ubald Loranger est avocat de la ville de Bay-City. Il y occupe une position très honorable dans la société.

1889, (5 oct.).

VII. LORANGER, EMERY-NOEL. JOSUÉ VI.
HANSON, Frances-Jeannette. Issus : *Arthur-John*, b 18 sept. 1890.
—*Emery-Hubert*, b 14 sept. 1893.—*Frances-Raymond-Geffrard*,
b 19 oct. 1895.

1894, (12 juin) YAMACHICHE.

VII. LORANGER, JOSEPH. BENJAMIN VI.
DESCOTEAUX, Marie. Issus : *Nannette*, b 25 juin 1895.—*Eugène*,
b 30 janv. 1897.

1893, (24 oct.) YAMACHICHE.

VII. LORANGER, CÉLESTIN. BENJAMIN VI.
GÉLINAS, Alexina. Issus : *Anna-Marie*, b 12 oct. 1894.—*Marie-
Alphonsine*, b 20 av. 1896.—*Jos.-Emery*, b 4 juillet 1897.

1896, (1 fév.) MONTRÉAL.

VII. LORANGER, JOSEPH. THOS.-J.-J. VI.
BEAUDRY, Lucie. Issus : *Jean*, b 27 oct. 1896.—*Zélie*, b 2 fév.
1897.

1895, (1 oct.) MONTRÉAL.

VII. LORANGER, LOUIS. LS.-ONÉSIME VI.
MASSON, Ernestine. Issu : *Louis-Damase*, b 26 juin 1896.

Il a été impossible de retracer la filiation de la famille suivante :

LORANGER, JOSEPH, m à Adélaïde Boisvert.—*Antoine*, b 29
sept. 1832.—*Léon*, b 17 juin 1834.—*Hermine*, b 19 juin 1836.—
Jos., b 21 août 1839.—*Thos.*, b 14 av. 1853.—*Ls.-Euchariste*, b 7
nov. 1855.

Il y a une famille de Loranger établie à Sherbrooke, depuis bien
longtemps. Consultés à ce sujet, les anciens d'Yamachiche affirment
qu'un des oncles de M. Bénoni Loranger, marié à Geneviève Geffrard,
est autrefois parti d'Yamachiche pour aller se fixer dans les Cantons
de l'Est. C'est certainement l'ancêtre de cette famille, que l'on dit
très nombreuse aujourd'hui.

Enfin, à Saint-Cuthbert de Berthier, il y a aussi une branche de
la famille Loranger; mais il a été impossible de découvrir sa liaison
de parenté avec les Loranger d'Yamachiche.

VAILLANCOURT

1668.

I. VAILLANCOURT, ROBERT, b 1640; de Rouen, France; s 9 juin 1699, à Ste-Famille¹, I.-O.

GOBEIL, Françoise, b 1654. Issus: *Jean*, b¹ 16 av. 1671.—*Marie-Anne*, b¹ 7 mai 1672; m¹ 13 fév. 1691, à Louis-René Béchard; s 14 juillet 1742, à St-Michel.—*Marie*, b¹ 5 sept. 1674; m 3 juin 1697, à Jean-Bte. Michaud, à St-Pierre¹, I.-O.; s 2 juin 1706, à Québec³.—*Jean*, b¹ 21 août 1676; m³ 29 août 1701, à M.-Charlotte Huot; s¹ 19 janv. 1703.—*Robert*, b¹ 11 av. 1678; 1^o m 28 sept. 1704, à Geneviève Destroismaisons, à St-Thomas; 2^o m 1713, à M.-Anne Durand; 3^o m 1715, à M.-Simone Lamy.—*Louise*, b¹ 17 mars 1680; m¹ 3 nov. 1698, à Pierre Dumas.—*Paul*, b¹ 2 juin 1682; m² 10 fév. 1705, à Marguerite Guillot; s¹ 17 fév. 1750.—*Joseph*, b¹ 23 juillet 1684; m 2 mai 1707, à Marie Malouin, à St-François, Ile-Jésus; s 25 mars 1755, à LaChenaye.—*François*, b² 1 fév. 1687; 1^o m 1714, à Marguerite Lorrain; 2^o m 1731, à M.-Josephte Corbeil.—*M.-Charlotte*, b¹ 8 mai 1689; m¹ 9 fév. 1711, à Jacques Plante; s¹ 10 août 1759.—*Jeanne*, b¹ 23 juin 1691.—*Angélique*, b 1693; m 15 juin 1711, à Ignace Bélanger, à l'Islet⁴; s⁴ 23 juillet 1717.—*Bernard*, b¹ 27 mars 1695; m 27 av. 1714, à Geneviève Bergeron, à St-Nicolas.—*Catherine*, b 1696; m 1713, à Jacques Delongré.

1705, (10 fév.) SAINT-PIERRE², I.-O.

II. VAILLANCOURT, PAUL,

ROBERT I.

b 1682; s 17 fév. 1750, à Ste-Famille¹, I.-O.

GUILLOT, Marguerite, b 1684; s¹ 10 sept. 1741. Issus: *Marie*, b¹ 30 mars 1706; m¹ 14 av. 1738, à Simon Turcotte.—*Claude*, b¹ 15 nov. 1707; 1^o m² 12 nov. 1731, à Madeleine Raté; 2^o m² 6 nov. 1747, à Geneviève Pichette.—*Paul*, b¹ 13 nov. 1709; m² 20 nov. 1730, à M.-Anne Raté; s¹ 24 déc. 1751.—*Louis*, b¹ 14 sept. et s¹ 3 déc. 1711.—*Jacques*, b¹ 23 av. 1713.—*Jean-Bte.*, b² 24 juin 1717; m 19 août 1743, à Madeleine Colombe, St-Laurent, I.-O.—*Pierre-Frs.*, b¹ 4 août 1719; m¹ 26 fév. 1748, à Elizabeth Greffard; s 25 mai 1750, à Beaumont.—*Alexandre*, b¹ 17 av. 1722; m¹ 23

janv. 1747, à M.-Marguerite Racine.—*Barthelemy*, b¹ 10 déc. 1722; s² 4 janv. 1723.—*Marguerite*, b¹ 15 juin 1724; m¹ 23 fév. 1745, à Etienne Prisque Racine.

1730, (20 nov.) SAINT-PIERRE². I.-O.

III. VAILLANCOURT, PAUL,

PAUL II.

b 1709; s 24 déc. 1751, à Ste-Famille¹. I.-O.

RATÉ, M.-Anne-Thérèse, b 1704; s¹ 23 mars 1769. Issus: *M.-Joseph*, b¹ 18 fév. et s¹ 24 mars 1732.—*Jean-Bte.-Marie*, b¹ 11 sept. 1733.—*M.-Louise*, b² 23 août 1735; m¹ 24 fév. 1756, à Prisque Racine.—*M.-Rose*, b¹ 1 mars 1739; 1^o m¹ 21 nov. 1763, à François Asselin; 2^o m¹ 3 fév. 1766, à Jean-Bte. Pichette.—*Jos.-Marie*, b¹ 2 mai 1740; m 1767, à Thérèse Pichette.—*Ignace*, b¹ 20 oct. 1744; m³ 11 janv. 1768, à M.-Anne Turcotte (Joseph et Josephte Audet), à St-Jean³ I.-O.—*M.-Madeleine*, b² 14 sept. 1746; s¹ 11 janv. 1749.

1768, (11 janv.) YAMACHICHE.

IV. VAILLANCOURT, IGNACE, b 20 oct. 1744 (1). PAUL III.

TURCOTTE, M.-Anne. Issus: *Ignace*, b 1776; m à M.-Louise Lemaire; s 3 juin 1846.—*Marguerite*, b 1778; m 14 nov. 1799, à Louis Riv.-Loranger (veuf d'Antoinette Delisle); s 15 nov. 1848.—*Pierre*, m 5 mai 1800, à Josephte Chamberland (Chs. et Charlotte

(1) Une des plus grandes difficultés à vaincre, en écrivant ce livre, a été de retrouver l'acte de mariage d'Ignace Vaillancourt et de M.-Anne Turcotte. Dans son *Dictionnaire* Mgr. Tanguay n'en fait aucune mention. Il fallut donc consulter les souvenirs de famille. M. le curé Geo. Vaillancourt, de St-Georges de Windsor, diocèse de Sherbrooke, se rappelait bien avoir entendu raconter, par ses vieux parents, que la famille était originaire de Ste-Famille, Ile-d'Orléans. D'après ses indications, les registres des paroisses d'Ile-d'Orléans, déposés au greffe de la Cour Supérieure, à Québec, furent tous visités. Finalement, le précieux document fut découvert, dans les registres de St-Jean, en l'année 1768. Le registre dit que "le 11 janvier 1768, Ignace Vaillancourt, de la paroisse de Ste-Famille, fils de Paul Vaillancourt et de Marie Ratté, épousa M.-Anne Turcotte, fille de feu Joseph Turcotte et de Josephte Audet-Lapointe." L'union fut bénie par M. le curé Mennard, en présence de "Joseph Vaillancourt, frère, Prisque Racine, beau-frère et de Joseph Vaillancourt, cousin de l'époux; d'Ignace Therrien, beau-père, Laurent et Pierre Turcotte, frères, Madeleine et Louise Turcotte, tantes de l'épouse." Ce vieil acte de mariage est bien fait et l'écriture en est très lisible. Notons, en passant, que les anciens curés du diocèse de Québec tenaient fort bien leurs registres qui sont, encore aujourd'hui, dans un état de parfaite conservation.

Au sujet du curé Mennard, qui célébra le mariage de l'ancêtre de la famille Vaillancourt, voici ce que dit Mgr. Tanguay: "MENNARD, Jean-Pierre, arrivé

Rousseau).—*Marie*, b 21 mai 1779; m 21 oct. 1799, à Jean-Bte. Gagnon (Louis et Marguerite Germain); s 22 av. 1846.—*M.-Angélique*, b 20 av. 1780; s 26 mars 1786.—*M.-Judith-Angélique*, b 4 mai 1784; m 17 sept. 1798, à François Greffard (Jos. et Monique Dorval, de Ste-Famille, I. O.).

Vers 1792, YAMACHICHE.

V. VAILLANCOURT, IGNACE, b 1776.

IGNACE IV.

LEMAIRE, M.-Louise, b 1777; s 31 janv. 1852. Issus: *Marie*, b 1793; m à Louis Duplessis (Jean-Bte. et Josephthe Turcotte).—*M.-Louise*, b 6 janv. 1795; m 11 fév. 1822, à Jean-Bte. Bellemare (René et Josephthe Bourassa).—*Euphrosine*, b 1798; m à André Ricard; s 6 av. 1881.—*Josephthe*, b 12 mars 1800; m 28 janv. 1823, à Jean-Bte. Ricard (Frs. et Ursule Baril); s 19 janv. 1878.—*Ignace*, b 13 août 1802, à la Rivière-du-Loup; m 30 janv. 1827, à Félicité Bourassa (Jean-Bte. et Marguerite Gadioux-Saint-Louis).—*Paul*, b 28 juin 1804; s 8 juin 1833.—*Louis*, b 9 août 1806; m 4 juillet 1836, à Théotiste Gélinas (Jean-Bte. et Josephthe Gauthier).—*Marguerite*, b 12 sept. 1808; m 8 juin 1829, à François Grenier (Jean-Bte. et Charlotte Duval).—*Catherine*, b 31 janv. 1811; m 11 janv. 1831, à Augustin Gélinas (Jean-Bte. et Josephthe Gauthier).—*Anonyme*, s 27 mars 1813.—*Joseph*, b 19 et s 22 janv. 1814.

1800, (5 mai) YAMACHICHE.

V. VAILLANCOURT, PIERRE.

IGNACE V.

CHAMBERLAND, M.-Josephthe. Issus: *Pierre*, b 11 janv. 1801; m 18 oct. 1824, à M.-Anne Bastarache (Jos. et Françoise Desaulniers).—*M.-Josephthe*, b 24 déc. 1802.

de France le 6 juin 1764, passa en 1766, à la cure de St-Jean, Ile-d'Orléans, qu'il desservit jusqu'en 1777; nommé curé de Chambly, il desservit cette dernière paroisse jusqu'à sa mort, arrivée le 28 juin 1772, à l'âge de 54 ans. Lors de l'inhumation de M. Mignault (en 1868) les ossements de M. Mennard furent retrouvés parfaitement conservés, et Mgr. de Montréal les confia aux soins de M. J.-O. Dion, de Chambly."

La vieille propriété de la famille Vaillancourt est située dans la concession nord de la grande rivière Yamachiche. Elle appartient encore à un descendant de l'ancêtre Ignace (marié à M.-Anne Turcotte), à Maurice Vaillancourt, fils d'Ignace et de Félicité Bourassa. Deux autres frères de Maurice, Sévère et Antoine, sont propriétaires de belles terres, situées à peu de distance l'une de l'autre, dans la même concession.

1827, (30 janv.) YAMACHICHE.

VI. VAILLANCOURT, IGNACE, s 30 juin 1867. IGNACE V.
 BOURASSA, Félicité, s 27 juillet 1897. Issus : *Aurélié*, b 23 janv. 1828.—*Adéline*, b 16 et s 17 déc. 1828.—*Thomas*, b 25 sept. 1829; m 11 fév. 1852, à Olive Durocher (Frs. et Julie Duval).—*Marceline*, b 20 oct. 1831; s 18 juin 1832.—*Marceline*, b 14 oct. 1832.—*Louis*, b 22 juin 1833; s 4 fév. 1834.—*Lucie*, b 28 janv. 1835; m à Jos. Giguère.—*Sévère*, b 7 av. 1837; 1^o m 10 août 1858, à Zoë Lafontaine (Pierre et Marie Desaulniers); 2^o m 10 av. 1866, à Adéline Lavergne (Frs. et Judith Bellemare).—*Antoine*, b 16 nov. 1839; m 25 oct. 1859, à Elzire Bellemare (Ignace et Marguerite Gagnon).—*Georges*, b 29 mai 1842; prêtre 6 oct. 1867; vicaire à Wotton, 1868; curé de St-Georges de Windsor, depuis 1868 jusqu'à aujourd'hui.—*Maurice*, b 12 sept. 1845; 1^o m 2 fév. 1869, à M.-Delphine Bellemare (Ignace et Marguerite Gagnon); 2^o 31 janv. 1888, à Victoria Bellemare (Ignace et Marg. Gagnon).—*Elizabeth*, b 13 août 1848; réside à St-Georges de Windsor, avec son frère, M. le curé Geo. Vaillancourt.

1836, (4 juillet) YAMACHICHE.

VI. VAILLANCOURT, LOUIS, IGNACE V.
 b 9 août 1806; s 27 juillet 1846.

GÉLINAS, Théotiste. Issus : *Theotiste*, b 24 av. 1837.—*Louis*, b 24 déc. 1838.—*Félicité*, b 24 déc. 1840; m 22 fév. 1859, à Léopold Lemay (Léon et Ursule Demers, de Lotbinière).—*Ludger*, b 4 mai 1846.

1852, (11 fév.) YAMACHICHE.

VII. VAILLANCOURT, THOMAS. IGNACE VI.
 DUROCHER, Olive. Issus : *Marie*, b 27 déc. 1852; m 8 nov. 1881, à Joseph Jutras (Moïse et Flavie Côté); réside à St-Georges de Windsor.—*Thomas*, b... s 12 fév. 1853.

1858, (10 août) YAMACHICHE.

VII. VAILLANCOURT, SÉVÈRE. IGNACE VI.
 1^o LAFONTAINE, Zoë.
 2^o LAVERGNE, Adéline, m 10 av. 1866, à Yamachiche. Issus : *M.-Anne*, b 10 août 1867; Sr. St-Cyriaque, Cong. N.-D.—*Sévère*, b 13 et s 16 juillet 1868.—*M.-Eliza*, b 13 janv. 1870; Sr. Sévère, des Sœurs de la Providence; s 1896.—*M.-Herminie*, b 27 août et

s 15 nov. 1871.—*M.-Herminie*, b 5 août 1872 ; m 10 août 1890, à Joseph Pellerin (Raphaël et Appoline Panneton). — *Jos.-Evariste*, b 11 nov. 1874 ; m 8 janv. 1895, à Adéline Desaulniers (Odilon et Céline Desaulniers).—*M.-Louise*, b 21 janv. 1877.

1859, (25 oct.) YAMACHICHE.

VII. VAILLANCOURT, ANTOINE.

IGNACE VI.

BELLEMARE, Elzire. Issus : *Arthur-Dionis*, b 17 sept. 1860 ; m à Leda Richer-Lafèche (Honoré et Aurélie Charest), de Ste-Anne-de-la-Pérade.—*Euchariste*, b 24 sept. 1862 ; m 26 août 1885, à Rosalie Grandbois (Didier et Cécile Adam), de Ste-Anne-de-la-Pérade. — *M.-Delia*, b 9 nov. 1866 ; m à Albert Bourassa.—*M.-Anne*, b 30 déc. 1868 ; Sr. *M.-Anna*, des Petites Filles de St-Joseph, Montréal.—*M.-Rebecca*, b 24 juillet 1871 ; m 11 juillet 1893, à François Gauthier (Pierre et Emilie Héroux).—*Leonie*, b 15 juillet 1874 ; m 6 fév. 1894, à Onésime Bourassa (Thomas et Adèle Houle-Gervais).—*M.-Octavie*, b 25 fév. 1877.—*M.-Albina*, b 15 av. 1879.—*Edgar-Napoléon*, b 27 av. 1882.—*Eugène*, b 14 août 1884.

1869, (2 fév.) YAMACHICHE.

VII. VAILLANCOURT, MAURICE.

IGNACE VI.

1^o BELLEMARE, Delphine. Issus : *Georges*, b 22 oct. 1869 ; m 27 oct. 1896, à Alphonsine Desaulniers (Odilon et Céline Desaulniers).—*Année*, b 21 mai 1871 ; Sr. St-Onésiphore, Cong. N.-D. ; réside à Chicago.—*Jos.-Arthur*, b 7 janv. 1873 ; frère Daniel, des Ecoles Chrétiennes ; réside à Montréal.—*Jos.-Irénee*, b 13 av. 1875.—*Maurice-Adrien*, b 30 janv. et s 1 fév. 1877.

2^o BELLEMARE, Victoria, m 31 janv. 1881, à Yamachiche. Issus : *Jos.-Eléonard-Maxime*, b 27 nov. 1881 ; s 5 mars 1883.—*Alide-Avila*, b 17 sept. 1883.—*Marie*, b 4 oct. 1885.—*M.-Angelina*, b 25 nov. 1887.—*M.-Louise-Anna*, b 11 juin 1889 ; s 23 fév. 1891.—*Jos.-Auguste-Antoine*, b 13 juin 1891.—*M.-Emilia*, b 15 juillet 1893.—*M.-Anne*, b 19 déc. 1895 ; s 1 août 1896.—*Jos.-Henri* ; b 13 oct. 1897.

Vers 1882, YAMACHICHE.

VIII. VAILLANCOURT, DIONIS.

ANTOINE VII.

R.-LAFLECHE, Léda. Issus : *Hormidas-Avila*, b 7 av. 1883.—*Lse.-Bernadette*, b 1 nov. 1884.—*Léda-Céline*, b 19 déc. 1886.—*M.-Emilie*, b 2 mars 1888.—*M.-Jeanne*, b 14 mars 1890.—*M.-Lucette-Yvonne*, b 14 juin 1892.—*M.-Alberta*, b 9 oct 1893.

1885, (26 août) YAMACHICHE.

VIII. VAILLANCOURT, EUCHARISTE.

ANTOINE VII.

GRANDBOIS, Rosalie, Issus : *Agnès-Arthime*, b 20 oct. 1886.—*M.-Laura*, b 21 déc. 1888.—*Blanche-Eva*, b 17 déc. 1890.—*Albéric-Euchariste*, b 20 sept. 1893 ; s 6 mars 1896.—*M.-Julia*, b 30 sept. 1895.—*M.-Alexandrine*, b 5 juillet 1897.

1895, (8 janv.) YAMACHICHE.

VIII. VAILLANCOURT, EVARISTE.

SÉVÈRE VII.

DESAULNIERS, Adéline. Issue : *M.-Berthe-Cécile*, b 31 janv. et s 7 fév. 1896.

1896, (27 oct.) PAROISSE DE TROIS-RIVIÈRES.

VIII. VAILLANCOURT, GEORGES.

MAURICE VII.

DESAULNIERS, Alphonsine. Issu : *Henri-Georges*, b 4 janv. 1898.

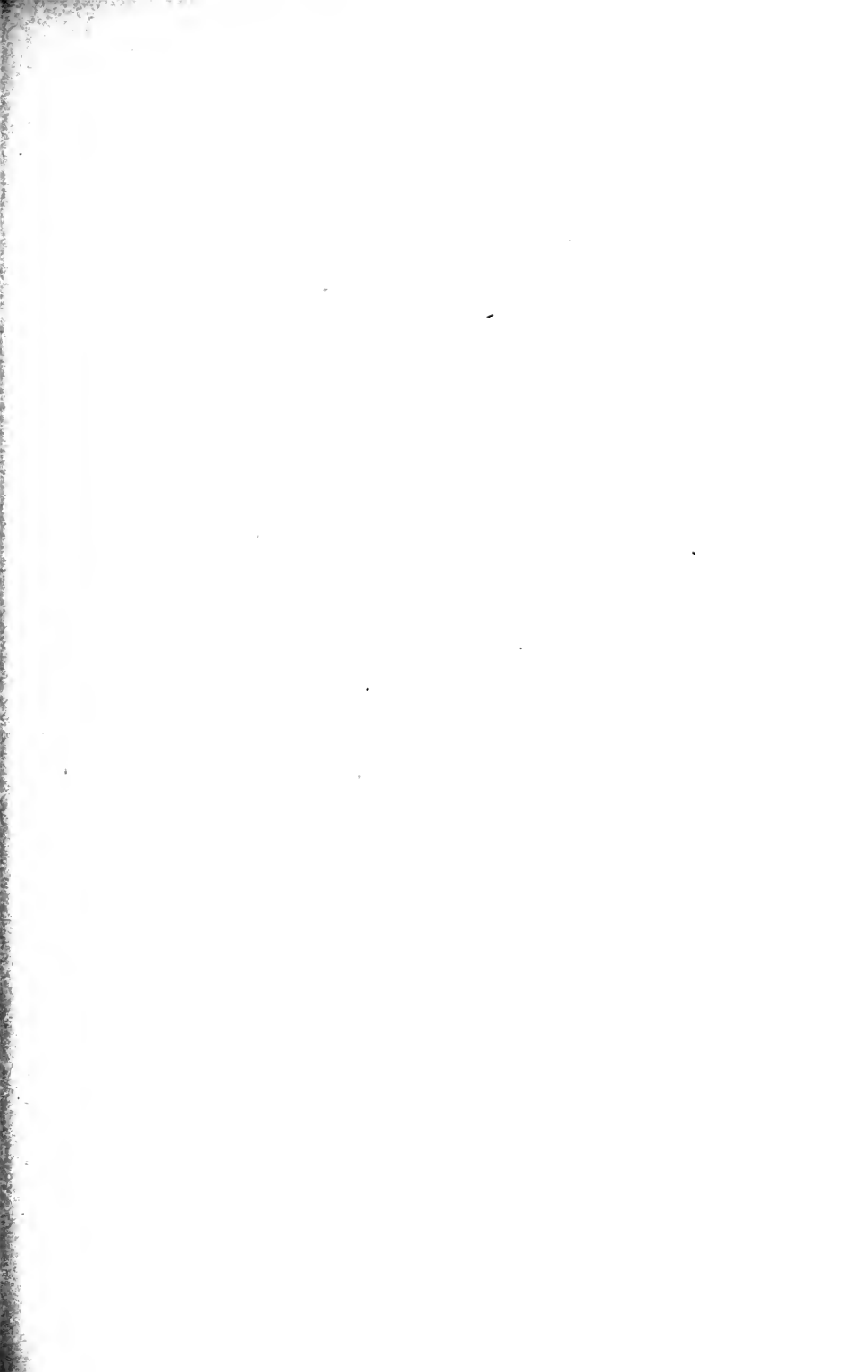

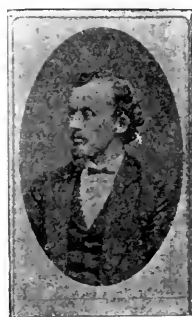
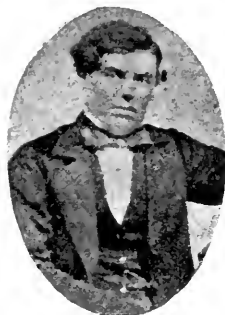

JOSEPH IV, p. 111.
ANTOINE IV, p. 111.
EVARISTE, p. 110.

ANDRÉ IV, p. 114. RAPHAËL, p. 110.
ANTOINE GÉRIN-LAJOIE III, p. 109.
RÉVD DENIS GÉRIN, p. 110.

JEAN-BTE, p. 114.
THOMAS, p. 110.
HON. E. GÉRIN, p. 110.

GÉRIN-LAJOIE

1760, (6 oct.) YAMACHICHE.

I. GÉRIN, JEAN (1), b 1728; s 25 fév. 1799, fils de Joseph Gérin et de Marie Courtin, de la paroisse des Echelles, diocèse de Grenoble, Dauphiné, France.

GRENIER, M.-Madeleine, b 1740 (fille de François et de Joseph Gélina). Issus: *Jean-Frs.*, b 4 sept. 1761; s 1770.—*Joseph*, b 7 août 1763; s 1767.—*Augustin*, b 1763; s 1764.—*Madeleine*, b 6 et s 13 août 1765.—*Etienne*, b 10 mai 1767.—*Joseph*, b 30 mai 1768; 1^o m à Théotiste Boucher; 2^o m 5 fév. 1798, à Suzanne Milet; 3^o m à M.-Anne Caisse; 4^o m 27 janv. 1812, à Frse. Roy, à Lanoraie. — *André*, b 15 janvier 1771; m 27 septembre 1790, à Ursule Rivard-Laglanderie (Frs. et Ursule Ledroit).—*Madeleine*, b 25... 1773.—*Marie*, b 4 mars 1775; m 25 août 1790, à Jean Garceau (Jos. et Marie Au Bois).—*Jean*, b 25 fév. 1778; s 1784.—*Madeleine*, b 21 av. 1780.—*Alexandre*, b 7 fév. 1782; m 10 fév. 1800, à M.-Louise Adam (Jos. et Madeleine Milet). — *Jean-Bte.*, b 1780; s 25 fév. 1784.

(1) Le *Dictionnaire* de Mgr. Tanguay fait mention d'un Gérin, Henri, caporal de la compagnie de M. de Lanoux, mort à Montréal, en 1729. Cet Henri Gérin appartenait-il à la grande famille Gérin-Lajoie dont l'ancêtre est venu s'établir à Yamachiche, vers 1760? Impossible de le savoir d'une manière positive; cependant, c'est très probable.

Jean Gérin, ou *Jarin*, l'ancêtre de cette famille, comme le font voir les registres d'Yamachiche, venait de la paroisse des Echelles, diocèse de Grenoble, en France. L'un de ses fils, Joseph, est allé s'établir à Lanoraie, s'y est marié quatre ou cinq fois, et il est l'ancêtre des Gérin-Lajoie, de Saint-Hyacinthe, de Sainte-Rosalie et de Saint-Cimon. A cette dernière branche appartient M. Méderic Gérin-Lajoie, jeune médecin de Fall-River, que le gouvernement français, par décret du 24 mars dernier, vient de nommer officier d'Académie.

A la fin du siècle dernier, comme on le constate par les registres d'Yamachiche, les membres de la famille Gérin ont commencé à ajouter le nom de Lajoie à celui de Gérin. A Yamachiche on les désigne généralement encore sous le nom de Lajoie seul. L'illustre auteur d'*Un canadien errant*, signait toujours Antoine Gérin-Lajoie, tandis que deux de ses frères, feu l'hon. Elzéar Gérin et M. le curé Denis Gérin, ont gardé ce nom tout court. Détail plus curieux encore, des trois fils de feu Antoine Gérin-Lajoie, Henri, l'aîné, signe Gérin-Lajoie, tandis que le second, Léon, ne signe que Gérin seul. Dans la généalogie, le nom de Lajoie a été supprimé entièrement.

Vers 1789, YAMACHICHE.

II. GÉRIN, JOSEPH.

JEAN I.

1° BOUCHER, M.-Théotiste. Issus : *Jean*, b 3 oct. 1790 ; s 1791. — *Joseph*, b 5 juillet 1792 ; m 18 nov. 1811, à Judith Bélanger (Philippe et Angélique Perreault), à Lanoraie. — *André*, b 31 mars 1794 ; m vers 1815, à Rosalie Boucher, à St-Hyacinthe. — *Louise-Françoise*, b 18 janv. 1796 ; m 11 nov. 1811, à François Roy, à Lanoraie².

2° MILET, Suzanne, m 5 fév. 1798, à Yamachiche. Issus : *Suzanne*, b² 28 août 1799. — *Angélique*, b² 14 déc. 1800 ; s² 1801. — *Jean*, b² 19 av. 1802 ; m 18 janv. 1825, à Angélique Héту (Fr. et Marg. Bélanger), à St-Hyacinthe³. — *Antoine*, b² 8 déc. 1803 ; m³ 23 nov. 1824, à Angélique Picher. — *Joseph*, b² 19 mars 1805 ; s² 1807. — *Alexandre*, b 1806 ; s 24 juin 1807.

3° CAISSE, M.-Anne, m 1807. Issus : *Etienne*, b² 6 août 1808 ; s² 8 déc. 1809. — *Olivier*, b² 28 mars 1811 ; s jeune.

4° ROY, Françoise, m 27 janv. 1812, à Lanoraie². Issue : *Marie-Henriette*, b 31 oct. 1812 (1).

1790, (27 sept.) YAMACHICHE.

II. GÉRIN, ANDRÉ (2), s 22 nov. 1825.

JEAN I.

RIVARD, M.-Ursule. Issus : *M.-Ursule*, b 15 oct. 1791 ; m 6 fév. 1810, à Amable Lamy (François et Catherine Dussault), de la

(1) Dans les registres de St-Hyacinthe, on voit que Joseph Gérin s'est aussi marié à Suzanne Aubin ou *Alain*, ce qui indique qu'il s'est marié une cinquième fois. Mais il a été impossible de retracer ce mariage ; ni dans les registres de Lanoraie, de St-Hyacinthe, de St-Cimon ou de Ste-Rosalie. Cependant, Joseph Gérin, a eu des enfants de sa femme Suzanne Aubin ou *Alain*, comme on le voit par les registres des endroits plus haut mentionnés.

(2) La terre paternelle de la famille Gérin-Lajoie est située dans la "cession" des Petites Terres, à Yamachiche. Elle fut cédée par Louis Boucher de Grandpré à Jean François Grenier, b 28 juin 1734. Ce dernier la transporta, de son côté, à sa fille Madeleine Grenier, épouse de Jean Gérin dit Lajoie. Cette propriété a toujours appartenu à la famille Gérin-Lajoie jusqu'à ces dernières années. M. Francis Gérin-Lajoie, fils d'André et d'Ursule Rivard, la vendit à feu François Boisvert pour la somme de seize mille dollars. Elle est aujourd'hui, en partie la propriété de M. Omer Héroux, fils de M. Pierre Héroux, marchand de Saint-Sévère. L'acte de concession de cette ancienne propriété nous a été communiqué par M. Edouard Ferron, médecin, de Sainte-Flore, et gendre de M. Francis Gérin-Lajoie. Le voici, presque en entier :

"Pardevant le notaire royal de la juridiction des Trois-Rivières y résidant, sous-signé, et témoins ci-après nommés, fut présent Jean-Bte. Fafard, sieur de la Framboise, marchand, capitaine des milices de cette ville y demeurant

Rivière-du-Loup.—*André*, 26 juillet 1793; s 23 déc. 1796.—*M.-Théotiste*, b 27 sept. 1795; m 12 fév. 1821, à Jean Cloutier (Louis et Madeleine Gagnon), de Château-Richer.—*M.-Louise*, b 2 av. 1798; m 7 janv. 1815, à Laurent Lamy (Frs. et Catherine Dussault), à la Rivière-du-Loup.—*André*, b 31 déc. 1799; s à 2 mois.—*Antoine*, b 14 juillet 1801; m 12 août 1822, à Amable Gélinas (Joseph et Françoise Lacerte).—*André*, b 17 av. 1803; 1° m 28 oct. 1823, à Victoire Caron (Charles et Françoise Riv.-Dufresne); 2° m 7 janv. 1840, à Marie Gélinas (veuve de Joseph Beaubien); 3° m 27 janv. 1846, à Sophie-Adélaïde Richer-Lafleche (Abraham et Elizabeth Bettez).—*François*, b 3 juin 1805; 1° m 29 juillet 1822, à Luce Caron (Cyrille et Antoinette Lacerte); 2° m à Angèle Lemaitre.—*Geneviève*, b 21 av. 1807; m 27 oct. 1823, à Abraham Caron (Charles et Françoise Riv.-Dufresne).—*Anonyme*, s 28 sept. 1809.—*M.-Anne*, b 1814; m 4 août 1829, à Barthélemi Caron (Charles et Françoise Riv.-Dufresne); s 30 nov. 1852.

1800, (10 fév.) YAMACHICHE.

II. GÉRIN, ALEXANDRE, s 6 fév. 1830.

JEAN I.

ADAM, M.-Louise. Issus: *M.-Louise*, b 1 déc. 1801; 1° m 30 sept. 1822, à Thomas Villeneuve (Thomas et Angélique L'Heureux), de Charlesbourg; 2° m 9 août 1830, à Joseph Pellerin (Joseph et Marguerite Matheau); s 30 sept. 1869.—*Alexandre*, b 1 déc. 1805;

comme procureur de Louis Boucher, écuyer, sieur Grandpré, de présent à Mississipi, fondé de la procuracy passée devant le notaire soussigné, le quinze octobre mil sept cent trente. Lequel volontairement, a reconnu, confessé au dit nom, avoir baillé, quitté, cédé, transporté et délaissé, par ces présentes, à titre de cens, profits de lods et ventes, saisine, défaut, et amende, quand le cas y écherra, dès maintenant et à toujours, promis et promet, garantir de tous troubles et empêchements généralement quelconque, à Jean-François Grenier, habitant demeurant en la seigneurie de la Petite Rivière Yamachiche, à ce présent et acceptant, preneur audit titre, pour lui ses hoirs et ayant causes à l'avenir, une concession de cinq arpents de terre de front, sise en ladite seigneurie, et de profondeur, ce qui se trouvera de terre, depuis la commune de ladite seigneurie, jusqu'à la Rivière-du-Loup, tenante d'un bout, pardevant, à ladite Commune, d'autre bout, par derrière, à ladite Rivière-du-Loup; d'un côté, au sud-ouest, à la Dame veuve Pombert; d'autre côté, au nord-est, aux terres non concédées lesdits héritages, tenus et mouvant, en ladite seigneurie, et chargée envers elle, par les présentes, de quatre livres dix sols en argent, pour toute ladite concession, et quarante sols, aussi en argent, pour le droit de commune, à laquelle et sera obligé, suivant les clauses et conditions faites avec les autres habitants, le tout de cens payables par chacun an, au jour St-Martin, lesdits cens portant droits de lods et ventes, saisine et amende, quand le cas y écherra, avec droit de retenue, et sujet au moulin de ladite seigneurie,

m 23 oct. 1826, à Amable Lacerte (Michel et Josephte Lacerte).—*M.-Lucie*, b 9 déc. 1810; m 21 juin 1830, à Joseph Blais (Etienne et Josephte Riv.-Dufresne).—*Laurent*, b 29 av. 1812; m 3 mai 1830, à Sophie Foucher (Joseph et Thérèse Delaunais).—*M.-Henriette*, b 14 mai 1814; m 30 juillet 1838, à Isaac Ferron (Martin et Josephte Grenier).—*Louis*, b 4 fév. 1816.—*Archange*, b 20 sept. 1820; m 18 janv. 1842, à Elie Lamy (Pierre et Marie Auger).—*Sophie*, m à Olivier Martin.—*Alcime-Maxime*, b 8 déc. 1828; 1° m 10 oct. 1843, à Virginie Boucher (Joseph et Marguerite Saucier); 2° m 19 janv. 1875, à Philomène Lesieur (Pierre et Adélaïde Riv.-Loranger); s 5 mai 1881.

1811, (18 nov.) SAINTE-ROSALIE.

III. GÉRIN, JOSEPH.

JOSEPH II.

BÉLANGER, Judith: Issus: *Joseph*, b 26 août 1812, à Lanoraï; m 7 oct. 1834, à Julie Charron (Michel et Cécile Laurence), de St-Judes.—*Is.-Gonzague*, b 23 juillet 1818, à St-Hyacinthe²; m 2 fév. 1841, à Zoë Charron.—*Jean-Bte.*, b² 11 mars 1823; s 1839.—*Eustache*, b 1826; s² 3 av. 1828.—*Hyacinthe*, b 1827; s² 7 av.

lorsqu'il y en aura un de construit sur icelle. Pour des dits cinq arpents de terre, jouir et user pleinement et paisiblement audit titre, par ledit preneur, ses dits hoirs et ayant cause, comme bon leur semblera au moyen des présentes; ce bail ainsi fait à la charge des dits cens et droits seigneuriaux, et aussi que ledit preneur sera tenu, promet et s'oblige faire bâtir et construire sur les dits héritages, dans un an et demi prochain de ce jour d'hui, une maison manable sur icelle, entretenir et maintenir, en bon état et valeur, par chacun an et à toujours, tellement que sur icelle, et sur le reste desdits héritages, lesdits cens et droits s'y puissent aisément prendre et percevoir audit jour comme dit est, à quoi ledit preneur s'oblige, etc. Car ainsi, etc., fait auxdits Trois-Rivières, étude dudit notaire, avant-midi, le vingt-huitième, mois de juin, mil sept cent trente-quatre, en présence des sieurs Jacques Gueniveau et Michel Bégot, soldat de la garnison des Trois-Rivières, y demeurant témoins, qui ont, avec le dit sieur bailleur audit nom, et notaire signez, et ledit preneur a déclaré ne savoir lire ni signer de ce enquis, après lecture faite, suivant l'ordonnance. Ainsi signé en la minute des présentes: Laframboise, Gueniveau, Bégot et moi, notaire soussigné. (Signé) PERRI, notaire royal. Collationné par moi notaire soussigné, sur une copie représentée par Jean-Gérin dit Lajoie et à l'instant à lui rendue, ce jour d'hui, 21 janvier 1785." (Signé) LEROI, notaire.

La terre où naquit feu le célèbre Antoine Gérin-Lajoie est située à peu de distance de l'autre. Elle appartient encore à la famille, représentée par M. Evariste Gérin-Lajoie. Détail remarquable, la maison où sont nés Antoine Gérin-Lajoie, l'hon. Elzéar Gérin, M. le curé Denis Gérin et leurs autres frères, existe encore. C'est une des plus anciennes bâtisses d'Yamachiche et elle garde toujours son apparence d'autrefois. Dans son roman *Jean Rivard*, Antoine Gérin-Lajoie, à plusieurs reprises, fait très clairement allusion à la maison paternelle.

1828.—*Marie*, m 7 oct. 1834, à Frs. Cadoret.—*Hyacinthe*, b 30 déc. 1835 ; s 1836.—*Thomas*, m 6 sept. 1842, à Appoline Roireau-Laliberté.—*Julie*, m 16 fév. 1852, à Eugène-Alfred Cadoret.

Vers 1815, SAINTE-ROSALIE.

III. GÉRIN, ANDRÉ.

JOSEPH II.

BOUCHER, Rosalie. Issus : *André*, b 19 oct. 1816, à St-Hyacinthe² ; s² 13 mai 1818.—*Rosalie*, b² 23 av. 1818 ; m à Paul Lemieux.—*André*, b² 4 janv. 1820 ; s à 3 mois.—*Julie-Judith*, b 4 mars 1821 ; m 7 janv. 1840, à Louis Guillemain.—*Dorothee*, b² 6 fév. 1823 ; m à Charles St-Onge.—*Joseph*, b² 5 fév. 1825 ; m 20 oct. 1847, à Angèle Morin ; réside à Nashua, E.-U.—*Zoë*, b 1827 ; m 21 sept. 1847, à Jean-Bte. Lussier.—*Damase*, b 1829 ; m à Elmiere Blanchard.—*Narcisse*, b 1831 ; m à Agnès Sylvestre, à St-Hugues.—*Sophie*, b 24 nov. 1835 ; Sr. Lajoie le 2 juillet 1862, de l'Hôtel-Dieu, à St-Hyacinthe.—*Jos.-Ozias*, b 6 av. 1838 ; s 1839.—*Marie*, b 20 juin et s 9 juillet 1840.—*Thomas*, b 17 juillet 1842 ; m 24 nov. 1866, à Rose-de-Lima Messier (Aug. et Zoë Jodoin), à Nashua, E.-U. ; réside à St-Hyacinthe.—*Jos.-Godefroy*, b 12 av. 1845.—*Ls.-Sébastien*, b 12 mars 1847 ; m à Marie Charron, aux Etats-Unis ; s 29 nov. 1883, à Nashua.

1825, (18 janv.) SAINT-CIMON.

III. GÉRIN, JEAN.

JOSEPH II.

HÉTU, Angélique. Issue : *Jean-Frs.-Regis*, b 3 av. 1833 ; s 1834. *Louis*, b 13 av. 1835 ; m 12 oct. 1859, à Adéline Beaudoin.—*François*, b 8 av. 1836, à Ste-Rosalie² ; m² 9 mai 1853, à Louise Brodeur.—*Adéline*, b 26 fév. 1837 ; m 17 oct. 1859, à Michel Beaudoin.—*Jean-Louis*, b² 6 fév. 1839.—*Louise*, b 5 et s 9 mars 1841.—*Damase*, b 5 juin 1842.—*Jean*, b 6 août 1844.—*Abraham*, b 25 mars 1849.

1822, (12 août) YAMACHICHE.

III. GÉRIN, ANTOINE, s 11 déc. 1871.

ANDRÉ II.

GÉLINAS, Amable. Issus : *Anonyme*, s 12 juillet 1823.—*Antoine*, b 4 août 1824 ; m 26 oct. 1858, à Joséphine Parent (Etienne (1) et

(1) M. Etienne Parent s'est rendu justement célèbre par ses écrits. Il a rédigé le *Canadien* et fut sous-secrétaire d'Etat, pendant plusieurs années. Deux autres de ses filles se sont mariées, l'une à Evariste Gélinas, si bien connu sur le pseudonyme de *Carl-Tom*, et l'autre, à M. Benjamin Sulte, d'Ottawa.

Henriette Grenier), à Toronto ; s 4 août 1882, à Ottawa.—*Thomas*, b 3 sept. 1827 ; m 30 juillet 1850, à Domitile Lainy (Paul et Esther Carbonneau) ; s 30 juin 1866.—*Joseph*, b 29 mars 1828 ; 1^o m 2 fév. 1847, à Adéline Milet (Alexis et Marie Hébert) ; 2^o m 9 janv. 1857, à M.-Louise Desclos (sœur d'Alphonse Desclos).—*André*, b 10 août 1829 ; m 1 juillet 1851, à Adèle Bellemare (Etienne et Marg. Trahan) ; s juin 1897, à St-Mathieu.—*François*, b 10 et s 12 mars 1831.—*Isaac*, b 10 et s 12 mars 1831.—*Raphaël*, b 7 mars 1832 ; m 18 oct. 1853, à Zelia Caron (Calixte et Amable Héroux) ; s 4 sept. 1887, à Trois-Rivières.—*Edouard-Elzéar*, b 13 juin 1834 ; s 3 juin 1842.—*Jean-Bte.*, b 23 juin 1836 ; m 26 oct. 1857, à M.-Rose-de-Lima Bellemare (Isaac et Julie Gélinas).—*Calixte-Evariste*, b 13 oct. 1837.—*M.-Louise*, b 10 et s 18 janv. 1839.—*M.-Anne-Emma*, b 20 août 1840.—*M.-Angèle*, b 12 nov. 1841 ; s 9 juin 1854.—*Elzéar-Edouard*, b 14 nov. 1843 ; m 14 oct. 1873, à Mary Riv.-Dufresne (Dominique et... Bellay) ; s 18 août 1887, à Trois-Rivières (1).—*Denis*, b 1 janv. 1846 (2) ; prêtre, 1 oct. 1871 ; 1875, curé de St-Didace ; 1878, curé de St-Justin, où il est encore, 1898.—*M.-Domitile-Emma*, b 29 janv. 1851 ; m 8 mai 1873, à Charles Gélinas (Honoré et Hermine Bellemare).

1823, (28 oct.) YAMACHICHE.

III. GÉRIN, ANDRÉ.

ANDRÉ II.

1^o CARON, Victoire. Issus : *André-Charles*, b 28 déc. 1824 ; m 19 sept. 1843, à Elizabeth Dupont (Charles et Clotilde Geffrard) ; s 8 nov. 1895 (3).—*Louis-Edouard*, b 23 et s 27 av. 1826.—*Angèle*, s 2 mai 1843.—*Marie-Ursule*, b 27 juin 1827 ; s 13 déc. 1847.—*M.-Angèle*, b 10 av. 1829.—*Francis*, b 21 nov. 1831 ; m 13 janv. 1852, à M.-Caroline Dupont (Charles et Marguerite Falardeau).—

(1) C'est ici feu l'hon. Elzéar Gérin, qui fut député du comté de Saint-Maurice à la législature de Québec, de 1871 à 1875 ; conseiller législatif, de 1883 à sa mort. Il fut l'un des rédacteurs du *Journal de Paris*, en 1867 et 1868 ; fonda le *Constitutionnel*, de Trois-Rivières ; rédigea la *Minerve*, fonda le *Canada*, d'Ottawa, et publia plusieurs écrits très remarqués, dans la *Revue Canadienne* et d'autres revues périodiques.

(2) M. l'abbé Denis Gérin, pendant qu'il était zouave pontifical, a écrit plusieurs lettres romaines à la *Minerve*, de Montréal. L'une des plus remarquées, parmi ces lettres, contenait un très bel éloge de Louis Veuillot.

(3) M. Charles Lajoie fut député du comté de Saint-Maurice à Québec, de 1863 à 1867 ; aussi député fédéral du même comté, de 1874 à 1878. A sa retraite de la politique, le cabinet Mckenzie le nomma surintendant des travaux du Saint-Maurice, emploi qu'il occupa jusqu'à sa mort. M. Lajoie a joui d'une grande popularité dans son comté. Son unique fille, Année, lui survit et réside à Yamachiche.

Damien-Norbert, b 20 juillet et s 7 août 1833. — *M.-Anne-Odile*, b 19 nov. 1834 ; s 5 août 1836.

2° GÉLINAS, Marie, m 7 janv. 1840, à Yamachiche.

3° RICHER, S.-Adélaïde, m 27 janv. 1846, à Yamachiche.

1822, (29 juillet) YAMACHICHE.

III. GÉRIN, FRANÇOIS, s 29 mai 1876. ANDRÉ II.

1° CARON, Luce. Issus : *Louise*, b 9 août 1826 ; m 4 août 1846, à Fabien Lambert (Augustin et Angélique Dussault). — *Marguerite*, b 5 nov. 1826 ; s 25 nov. 1841. — *Véronique*, b 8 janv. 1830 ; s 17 déc. 1855. — *Angèle*, b 2 mars et s 8 août 1831. — *Elizabeth*, b 2 oct. 1832 ; m 11 fév. 1852, à Joseph Lacerte (Pierre et Louise Blais). — *François*, b 19 août 1834 ; 1° m 19 fév. 1855, à M.-Elizabeth Bellemare (Charles et M.-Louise Duclos) ; 2° m 8 janv. 1861, à Rose-de-Lima Auger (Honoré et Félicité Fréchette), à la Rivière-du-Loup. — *Pierre-Denis*, b 12 janv. 1838 ; m 28 fév. 1859, à Emma Rivard (Léandre et Luce Normandeau). — *Marie*, b 13 janv. 1841.

2° LEMAITRE, Angèle, m 1841, à la Baie-du-Febvre. Issus : *Jos.-Charles*, b 7 av. et s 29 juillet 1842. — *Mary-Luce*, b 16 nov. 1844 ; m 19 sept. 1876, à Francis Lacerte (Joseph et Marguerite Caron). — *M.-Année*, b 9 mars 1845 ; m 9 juillet 1866, à Thomas Lamy (Jos. et M.-Rose Caron). — *Honoré*, b 15 mars 1845 ; s jeune. — *Adolphe*, b 30 déc. 1848 ; m 19 janv. 1869, à Sévérine-Thyrza Lamy (Joseph et M.-Rose Caron).

1826, (23 oct.) YAMACHICHE.

III. GÉRIN, ALEXANDRE. ALEXANDRE II.

LACERTE, Amable, s 18 av. 1878, à St-Barnabé. Issus : *Claudemir*, b 19 déc. 1828 ; m 12 av. 1850, à Joséphine Lamy (Louis et Archange Larue) ; s 2 août 1887. — *Rose-de-Lima*, b 12 sept. 1830. — *M.-Amable*, b 23 av. 1832. — *M.-Eléonore*, b 10 août 1834 ; m 24 janv. 1871, à Jean Pelletier (veuf de Hermine Trahan et père de feu M. le curé Evariste Pelletier, de Chicopee, Mass., E.-U.) — *Sévère*, b 18 mars 1836 ; m 31 juillet 1860, à Emilie Ferron (Joseph et Emilie Adam). — *Joséphine*, b 3 nov. 1835 ; s 1838. — *Marie*, b..... ; m 8 janvier 1861, à Maxime Ferron (Thomas et Emilie Foucher). — *M.-Joseph*, b 13 août 1841 ; aux Etats-Unis. — *Marie-Louise*, b 1842 ; m 14 août 1860, à Pierre Paquet (Joseph et Rose Blais), de St-Etienne ; s 19 sept. 1879. — *M.-Lucie*, b 23 janv.

1843.—*Jos.-Honoré*, b 22 mai 1844.—*Philomène*, m 7 janv. 1868, à Honoré Gravel (Maxime et Rose-de-Lima Dugal).—*Charles*, b... ; 1° m à Louise Grenier ; 2° m 17 nov. 1891, à M.-Odile Desaulniers (Léonard et Pélagie L.-Villemure).

1830, (3 mai) YAMACHICHE.

III. GÉRIN, LAURENT,

ALEXANDRE II.

s 16 août 1874, à St-Etienne.

FOUCHER, Sophie. Issus : *Maxime*, b 12 juillet et s 1 août 1831. *Sophie*, b 1 oct. 1832 ; m à Maurice Gélinas.—*Adolphe*, b 25 sept. 1834 ; m à Delia Corbin.—*M.-Hermine*, b 10 mai 1837 ; m 14 fév. 1854, à Antoine Gélinas (Louis et Judith Boucher).—*M.-Zoë*, b 31 août 1839 ; s 11 août 1855.—*Raphaël*, b 28 juin 1843 ; 1° m 22 août 1861, à Sophie Marcotte (Antoine et Julie Lampron) ; 2° m 27 juillet 1880, à Eutychie Grenier (Gonzague et Emilie Gélinas).—*Maxime*, b 20 sept. 1836 ; m 13 sept. 1870, à Lucie Giguère (Jos. et Luce Gélinas).

1843, (10 oct.) YAMACHICHE.

III. GÉRIN, MAXIME.

ALEXANDRE II.

1° BOUCHER, Virginie. Issus : *Jos.-Azurie*, b 2 juin 1846 ; m 13 juillet 1878, à Adèle Pellerin (Elie et Rosalie Bournival).—*Jos.*, s 17 juin 1849.—*Lise-Dolila*, b 19 av. 1848 ; m² 11 juillet 1864, à Thos. Bellemare (Chs. et Marie Blais).—*Paul-Evariste*, b 5 mai 1850 ; m 30 juillet 1870, à Marie Milet (Jean et Mathilde Houde).—*Louis-Léon*, b 20 mai 1852.—*Raphaël-Napoléon* b 1 juillet 1854.—*Thomas*, b 2 août 1856.—*Joseph*, b 2 août 1858, à St-Etienne².—*Alfred*, b² 15 mai 1860 ; m 19 juin 1883, à Adèle Lesieur (Pierre et Adélaïde Riv.-Loranger).—*Arthur*, b² 3 nov. 1862.—*M.-Georgiana*, b² 5 av. 1865.

2° LESIEUR, Philomène, m 19 janv. 1875, à Yamachiche, (remariée le 28 déc. 1889, à Benjamin St-Louis).

1834, (7 oct.) SAINTE-ROSALIE.

IV. GÉRIN, JOSEPH.

JOSEPH III.

CHARRON, Julie. Issus : *M.-Luce*, b 19 mai et s 3 sept. 1839.—*Joseph*, b 7 déc. 1840, à St-Cimon.—*Adeline*, b 18 fév. 1845.—*Jos.-Trefflé*, b 2 juillet 1850.—*Emilie*, b 17 juillet 1853.

1842, (6 sept.) SAINTE-ROSALIE.

IV. GÉRIN, THOMAS.

JOSEPH III.

ROIREAU, Appoline. Issus : *Sophie-Azette*, b 25 juin 1843.—*Louise*, b 24 déc. 1845.—*Thomas*, b 20 sept. 1847.—*Elise*, b 12 août 1849.—*Madulie*, b 21 août 1851.—*Zénaïde*, b 3 av. 1853.—*Joseph*, b 11 et s 20 janv. 1856.—*J.-B.-Ferdinand*, b 11 janv. 1856.—*Dalila*, b 16 mars 1858.

1847, (20 oct.) NASHUA, E.-U.

IV. GÉRIN, JOSEPH.

ANDRÉ III.

MORIN, Angèle. Issus : *Joseph*, b 20 mars 1850 ; réside à Bridgeport, Conn.—*Napoléon*, b 8 déc. 1851 ; réside à Holyoke¹, Mass.—*Jean-Bte.*, b 5 nov. 1853 ; réside à Philadelphie.—*Ferdinand*, b 5 oct. 1855.—*Narcisse-Darius*, b 1 nov. 1857 ; réside à Nashua².—*Alice*, b 15 janv. 1860 ; réside².—*Alphonse*, b 8 fév. 1862.—*Azarie*, b² 3 août 1866 ; réside à Windsor-Locks, Mass.—*Noë*, réside¹.

IV. GÉRIN, DAMASE.

ANDRÉ III.

BLANCHARD, Elmire. Issus : *Elmire*, b 16 oct. 1854.—*Alphon-sine*, b 16 août 1856.—*Zotique*, b... ; médecin, à Haverhill, Mass.

1866, (24 nov.) SAINT-HYACINTHE.

IV. GÉRIN, THOMAS.

ANDRÉ III.

MESSIER, Rose-de-Lima. Issus : *Méderic* (1), b 3 sept. 1867, à Nashua², N.-H. ; m 15 juillet 1890, à Emma-Jeanne Leclair (s² 8 nov. 1895) ; réside à Fall-River, Mass., E.-U.—*Fidelia*, b 18 av. 1869 ; m en mai 1892, au Dr. Jos. Poupore ; réside à Montréal—*Exilia*, b² juillet 1872 ; s 1 sept. 1880.

Vers 1857.

GÉRIN, FRANÇOIS.

JEAN-BTE. III.

BRODEUR, M.-Louise. Issus : *M.-Julie*, b 28 av. 1858.—*Azélie*, b 19 mars 1863.

(1) M. Méderic Gérin-Lajoie a été admis à la pratique de la médecine le 29 mars 1889. Il est maître en chirurgie, membre de la société d'hypnologie, de Paris ; membre de la société d'électrothérapie, de Paris ; délégué de l'Alliance française, de Paris ; enfin officier d'Académie, par décret du 24 mars 1898. Il exerce sa profession à Fall-River, Mass., E.-U.

1858, (26 oct.) OTTAWA.

IV. GÉRIN, ANTOINE (1), s 4 août 1882. ANTOINE III.

PARENT, Joséphine. Issus : *Henri*, b 18 oct. 1859 ; m 11 janv. 1887, à Marie Lacoste (sir Alexandre Lacoste et M.-Louise Globensky), à Montréal.—*Léon*, b 17 mai 1862 ; réside à Ottawa.—*Auguste*, b 29 sept. 1867 ; m 27 sept. 1892, à Léonie Boulay ; réside à Coaticooke.—*Antoinette*, b 26 juillet 1870.—*Gabrielle*, b 29 nov. 1876.

1851, (1 juillet) SAINT-MATHIEU.

IV. GÉRIN, ANDRÉ, s juin 1897. ANTOINE III.

BELLEMARE, Adèle. Issus : *Emilie-Adèle*, b 28 mai 1852, à St-Barnabé².—*M.-Ursule*, b² 18 déc. 1853.—*Télesphore*, m 4 juillet 1881, à Rose-Anna Ayotte, à Ste-Flore.—*Gédéon-Gaspard-Albert*, b 18 mars 1858, à St-Etienne.—*Note* : Les renseignements, sur la famille d'André Gérin, sont malheureusement incomplets.

1857, (26 oct.) SAINTE-FLORE.

IV. GÉRIN, JEAN-BTE. ANTOINE III.

BELLEMARE, Rose-de-Lima. Issus : *Nazaire*, b 12 mai 1859, à Shawenegan² ; m 10 mai 1880, à Marie-Elizabeth Bellemare, à Ste-Flore³.—*Emma*, b² 10 janv. 1861 ; s 24 janv. 1867, à Trois-Rivières⁴.—*M.-Amanda*, b² 13 fév. 1863 ; m³ 24 nov. 1893, à Ferdinand Grenier.—*Jos.-Gaspard*, b² 5 oct. 1864 ; s⁴ 17 mai 1866.—*M.-Azilda-Emma*, b⁴ 17 janv. 1867 ; m 17 fév. 1890, à Wilfred Bérard-Lépine, à St-Justin.—*Elzéar-Gaspard*, b² 4 mars 1869 ; m³ 29 av. 1890, à M.-Eugénie Bernier.—*J.-B.-Ludger*, b² 28 janv. et s 8 fév. 1871.—*Denis-Odilon*, b² 27 sept. 1872 ; m³ 20 août 1894, à Georgine L.-Auger.—*M.-Sarah*, b³ 7 juin 1876 ; m³ 17 fév. 1896, à Jos.-Elzéar Martel.—*Jean-Bte.-Ferdinand*, b³ 25 fév. et s³ 3 av. 1878.

1847, (2 fév.) TROIS-RIVIÈRES.

IV. GÉRIN, JOSEPH. ANTOINE III.

1^o MILET, Adéline, s 16 fév. 1852. Issus : *Jos.-Antoine*, b 1 déc. 1847 ; s 12 mai 1849.—*Alexis*, b 30 juillet 1849 ; s 9 mai 1850.—*Jos.-Arthur*, b 21 fév. et s 27 juin 1852.

(1) C'est le célèbre écrivain, auteur du chant populaire *Un canadien errant*, et du fameux roman de mœurs canadiennes *Jean Rivard*, qui a eu les honneurs de la reproduction, dans un journal de Paris.

2° DESCLOS, M.-Louise, m 9 fév. 1857, à Trois-Rivières. Issus : *Anonyme*, s 9 déc. 1857.—*M.-Flore*, b 1 oct. 1858, à St-Etienne² ; s 1 mai 1868.—*Jos.-Arthur*, b 5 déc. 1859 ; prêtre, jésuite ; s 8 juin 1882.—*M.-Serge*, b² 20 mai 1861 ; m 11 fév. 1885, à Téléphore Béland.—*M.-Claire*, b 1 av. 1863.—*M.-Victor*, b 20 sept. 1864 ; s 25 mars 1866.—*Henri*, b 13 juin 1866 ; m 21 juin 1897, à Joséphine Mathieu.—*M.-Flore*, b 22 oct. 1868 ; m 4 juin 1895, au Dr. Henri S. Béland, député actuel du comté de Beauce, à la Législature de Québec.

1843, (19 sept.) YAMACHICHE.

IV. GÉRIN, CHARLES, s 8 nov. 1895.

ANDRÉ III.

DUPONT, Elizabeth. Issus : *M.-Anne-Odile*, b 10 juin 1844 ; réside à Yamachiche.—*Chs.-André-Dupont*, b 6 nov. 1845 ; s 4 août 1846.—*Chs.-Honoré*, b 22 juillet 1847 ; s 3 mars 1848.—*Marie-Clotilde-Arthemise*, b 26 nov. 1848 ; s 6 août 1849.—*Frs.-Hercule*, b 11 juillet et s 1 déc. 1850.—*M.-Esther*, b 7 juillet et s 12 sept. 1851.—*Charles*, b 25 sept. 1852.—*M.-Célanire*, s 11 sept. 1854.—*M.-Mathilde*, b 8 juin et s 26 oct. 1855.—*Véronique*, s 15 juin 1856.

1852, (13 janv.) YAMACHICHE.

IV. GÉRIN, FRANCIS (1).

ANDRÉ III.

DUPONT, Caroline. Issus : *Francis*, b 4 mai 1853 ; s 25 sept. 1868.—*M.-Joséphine-Caroline*, b 2 août 1854 ; m 4 août 1874, à Emile-Arthur Gélinas (Louis et Monique Gignac).—*Charles-André*, b 26 déc. 1855 ; s 18 mars 1856.—*Charles-Denis*, b 14 janv. 1857 ; m 14 janv. 1879, à Eléonore Gélinas (Carolus et Oliva Lamy).—*M.-Sophie-Albertine*, b 14 août 1858 ; m 25 mai 1875, au Dr. Israël-Maxime Bellemare (Jean et Esther Gélinas).—*M.-Louise-Angèle*, b 28 juin 1860 ; m 11 sept. 1877, au Dr. Edouard Ferron (Claudemir et Alphée Lamy).—*Arthur*, b 6 juillet et s 2 août 1862.—*Charles-Jean-B.-Hector*, b 6 janv. 1864 ; m 20 janv. 1887, à Marie-Amanda Dupuis (Eugène et M.-Carmel Lamy).—*Philippe-Blaise*, b 23 oct. 1865 ; s à 7 mois.—*M.-Marguerite-Emma*, b 21 août 1866 ; m 29 juin 1886, à Isaïe Brunel (Zéphirin et Marie Pepin) ; réside à St-Benoit de Wild-Rice, Dakota, E.-U.

(1) M. F. Gérin-Lajoie réside maintenant à Wild-Rice, Dakota-Nord, E.-U., avec son gendre M. le Dr. Is.-Maxime Bellemare. Il est grand agriculteur.

1855, (19 fév.) YAMACHICHE.

IV. GÉRIN, François, s vers 1889. FRANÇOIS III.

1° BELLEMARE, M.-Elizabeth. Issus : *Frs.-Xavier*, b 17 déc. 1855 ; 1° m 29 janv. 1883, à Hermeline St-Jean (veuve d'Hercule Bélanger) ; 2° m 17 déc. 1888, à Eugénie Duclos ; réside à Montréal. — *M.-Elizabeth*, b 12 juin 1857 ; s.

2° L.-AUGER, Rose-de-Lima, m 8 janv. 1861, à Yamachiche. Issues : *M.-Georgiana*, b 22 nov. 1861 ; m à Antoine Grégoire, de Manchester, Mass., E.-U. — *M.-Louise*, b 7 fév. 1866 ; m à Adélarde Bellemare, de Manchester, Mass., E.-U.

1859, (28 fév.) Yamachiche.

IV. GÉRIN, DENIS. FRANÇOIS III.

RIVARD, Emma. Issus : *Ernest*, b 1 mai 1860 ; m 19 juillet 1881, à Agnès Labonne (Adolphe et Adélaïde Mineau), de St-Léon. — *Jos.-Thos.-Arsène*, b 2 oct. 1861 ; m 19 nov. 1896, à Laure-Georgine de Gagné, à Trois-Rivières. — *M.-Anna-Emma*, b 28 oct. 1863 ; Sr. Ildephonse, de la Providence, à Montréal. — *M.-Elizabeth-Eugénie*, b 20 juillet 1865 ; m à Frs. Paquin, de St-Léon. — *Alexina*, m 21 juillet 1890, à Henri G.-Lajoie (Sévère et Emilie Ferron). — *M.-Louise-Caroline*, b 1 juillet 1869 ; Sr. Praxède, de la Providence, à Montréal ; réside à Vancouver, C.-A. — *M.-Anna*, b 19 janv. et s 24 mars 1871. — *M.-Lumina*, b 21 déc. 1872 ; s jeune. — *M.-Anne-Henriette*, b 21 déc. 1872 ; m 11 juillet 1896, à Philippe Pleau (veuf de Marie-Louise Gagné), de Trois-Rivières. — *Jos.-Nap.-Alexandre*, b 5 et s 9 janv. 1875. — *M.-Bertha*, b 4 et s 8 av. 1876. — *Amédée*, b 1878. — *Jos.-Jean-Albéric*, b 24 août 1880. — *Joseph*, b 1883. — *Jos.-Frs.-Edouard*, b 29 mai 1886.

1869, (19 janv.) YAMACHICHE.

IV. GÉRIN, ADOLPHE. FRANÇOIS III.

LAMY, Sévérine. Issus : *Jos.-Frs.-Benoît*, b 21 déc. 1872. — *M.-Félix-Avila*, b 16 juin 1874. — *M.-Anne-Albina*, b 31 déc. 1875 ; Sr. Lajoie, des Sœurs de la Providence, Montréal. — *Paul-Victor-Edmond*, b 15 janv. 1877. — *M.-Cécile*, née et s 6 mai 1878. — *M.-Alice*, b 6 mai 1878 ; s 18 mars 1879. — *M.-Augustine*, b 15 mars 1880 ; Sr. St.-Hector, des Sœurs Grises, Montréal. — *M.-Angèle*, b 9 juin 1881. — *Jos.-Geo.-Armand*, b 31 déc. 1882 ; s 13 mars 1883. — *M.-Année-Bernadette*, b 5 mai 1884 ; s 8 déc. 1885. — *Joseph-Camille-Ildephonse*, b 19 et s 21 juillet 1885. — *Adolphe-Alcide*

Casimir, b 16 janv. 1890, à Lawrence, Mass. ; réside à Laprairie.—
M.-Anne-Sévérine, b 16 av. et s 14 juillet 1892, à Lawrence, Mass.

1860, (3 juillet) YAMACHICHE.

IV. GÉRIN, SÈVÈRE, s 16 juillet 1897. ALEXANDRE III.

FERRON, Emilie. Issus : *Claudemir*, b 17 juillet 1861 ; m 6 juillet 1891, à M.-Céline Deveau (Sévère et Marie Bournival).—
M.-Adèle, b 2 janv. 1863.—*Joseph*, b 11 août 1864.—*Is.-Adélard*, b 8 et s 10 av. 1866.—*Henri*, b 19 fév. 1867 ; m 21 juillet 1890, à Alexina Gérin (Denis et Emma Rivard).—*Ed.-Adélard*, b 3 et s 8 nov. 1868.—*M.-Sévérine*, b 24 et s 26 sept 1869.—*M.-Louise*, b 5 août 1870 ; s 12 août 1871.—*Eugène-Wilfred*, b 29 juin et s 2 juillet 1870.—*Isaac*, b 8 sept. 1878.—*M.-Anne-Evelina*, b 14 déc. 1879 ; s 28 mai 1893.—*Marie-Jos.-Aurore*, b 30 juin 1872 ; s 1 déc. 1875.—*Thomas*, b 30 juillet 1874 ; s 14 fév. 1886.—*Marie-Aurore*, b 25 av. 1876.—*M.-Anne-Roberta*, s 15 janv. 1885.

Vers 1876, SAINT-ÉTIENNE.

IV. GÉRIN, CHARLES. ALEXANDRE III.

1° GRENIER, Louise. Issus : *M.-Louise*, b 2 nov. 1877.—*Jos.-Oscar*, b 4 mai 1882 ; s 13 juin 1884.—*M.-Eva*, b 17 mars 1886.

2° DESAULNIERS, M.-Odile, m 17 nov. 1891, à Yamachiche. Issus :
M.-Emilie, b 22 sept. 1892.—*Dorilla*, s 6 mars 1895.—*M.-Dorilla-Eulalie*, b 6 août 1895.—*Jos.-Arthur*, b 9 juillet 1897.

1883, (19 juin) SAINT-ÉTIENNE.

IV. GÉRIN, ALFRED. MAXIME III.

LESIEUR, Adèle. Issue : *M.-Année*, b 17 juillet 1885 ; s 27 déc. 1886.

SAINT-MAURICE

IV. GÉRIN, ADOLPHE. LAURENT III.

CORBIN, Délia. Issus : *Céline*, m 8 janv. 1878, à Louis Carboneau (Didace et Louise Doucet).—*Jos.-Edmond*, b 23 nov. 1872.

1866, (22 août) SAINT-ÉTIENNE.

IV. GÉRIN, RAPHAËL. LAURENT III.

1° MARCOTTE, Sophie. Issus : *Raphaël*, b 5 et s 8 mai 1867.—
Jos.-Adolphe-Wilfred, b 6 av. et s 17 mai 1870.—*Jos.-Laurent*, b 1 av. 1871 ; s 5 mai 1873.—*M.-Reberca*, b 26 déc. 1872.—*Marie-*

Valeda, b 19 juillet 1874; m 19 juin 1893, à Charles Milot (Oza et Emilie Pellerin).—*M.-Dorilla*, b 12 oct. 1876; m 1 mars 1897, à Adélarde Aubry (veuf d'Année Gélinas), d'Yamachiche.—Hectorine, b 3 mars 1878.

2^o GRENIER, Eutychie, m 27 juillet 1880, à Yamachiche. Issus : *Lse.-Georgine*, b 26 juin 1881.—*Georges*, b 26 juin et s 27 déc. 1881.—*Joseph*, b 26 déc. 1882.—*M.-Philomène*, b 18 oct. 1884.—*M.-Alberta*, b 23 fév. 1887.—*M.-Isolène-Angena*, b 21 av. 1888.—*Jos.-Wilfred*, b 24 juin 1890.—*Jos.-Georges*, b 26 juillet 1892.—*M.-Gracia*, b 24 juin et s 28 juillet 1894.—*M.-Georgine*, b 16 fév. 1897.

1870, (13 sept.) SAINT-ÉTIENNE.

IV. GÉRIN, MAXIME. LAURENT III.
GIGUÈRE, Lucie. Issus : *Lucie-Hermeline*, b 26 sept. 1872.—*Jos.-Louis*, b 10 sept. 1874.

1887, (11 janv.) MONTRÉAL.

V. GÉRIN, HENRI. ANTOINE IV.
LACOSTE, Marie. Issus : *Marie*, b 11 juin 1890.—*Henri*, b 4 fév. 1892.—*Alexandre*, b 20 mai 1893.—*Léon*, b 14 mars 1895.

1892, (27 sept.) COATICOOK.

V. GÉRIN, AUGUSTE (1). ANTOINE IV.
BOULAY, Léonie. Issus : *Denis*, b 6 juin 1894.—*Augustine-Yvonne*, b 16 fév. 1896.—*Berthe*, b 17 mai 1897.

1879, (14 janv.) LOWELL, MASS.

V. GÉRIN, CHARLES-DENIS. FRANCIS IV.
GÉLINAS, Eléonore. Issus : *M.-Louise*, b 6 oct. 1879; m 1897, à Amédée Gélinas (Trefflé et Emilie Grenier).—*Eugène*, b 3 déc. 1880.—*Dionis*, b 20 janv. 1881.—*Avila*, b 15 sept. 1882.—*M.-Alice-Antoinette*, b 8 mars 1884.—*M.-Caroline-Flora*, b 25 mars 1885.—*Alphonse et Alphonsine*, b oct. 1886.—*Caroline*, b 1887.—*Emilie*, b août 1888.—*Rosa*, b mars 1889; s.—*Anna*, b 1890.—*Angelina*, b 1891.—*Hortense*, b à Lowell, Mass.

(1) M. Auguste Gérin s'occupe d'industrie laitière, à Coaticook. Il a obtenu l'un des grands prix, à l'exposition de Chicago. Comme son frère Léon, il a retranché le mot *Lajoie* à son nom et ne signe que Gérin tout court.

1891, (6 juillet) YAMACHICHE.

V. GÉRIN, CLAUDEMIR.

SÉVÈRE IV.

DEVEAU, M.-Célina. Issus : *Jos.-Alexandre*, b 7 av. 1892; s 15 mars 1893.—*Jos.-Alexandre*, b 13 août 1894.—*M.-Aldea*, b 13 juillet 1896.

1890, (21 juillet) YAMACHICHE.

V. GÉRIN, HENRI.

SÉVÈRE IV.

GÉRIN, Alexina. Issus : *M.-Emilie-Placide*, b 12 juin 1891.—*M.-Louise-Emma*, b 15 oct. 1892.—*Jos.-Sévère*, b 11 mars 1894.—*M.-Anne-Alexina*, b 8 août 1895.—*Jos.-Archer-Camille*, b 26 nov. 1896; s tout jeune.

1883, (29 janv.) MONTRÉAL.

V. GÉRIN, FRANCIS.

FRANÇOIS IV.

1^o ST-JEAN, Hermeline.

2^o DUCLOS, Eugénie, m 17 déc. 1888. à Montréal. Issus : *Adéard*, h 12 mars 1891.—*Eva*, b 16 juin 1895.—*Alice-Virginie*, b 26 juin et s 28 juillet 1897.

1881, (19 juille) SAINT-LÉON.

V. GÉRIN, ERNEST.

DENIS IV.

LABONNE, Agnès. Issus : *M.-Anne-Laura*, b 13 av. 1883.—*Jos.-Ern.-Léonil*, b 19 août 1885.—*M.-Emma-Bertha*, b 6 août 1887.—*Jos.-Denis-Hervey*, b 4 et s 9 août 1889.—*M.-Anne-Alice-Adèle*, b 12 déc. 1891.—*M. Anne*, b et s 26 fév. 1895.—*M. Anne-Gilberte*, b 4 juin 1897.

Note.—Quelques renseignements supplémentaires, sur la famille Gérin-Lajoie, sont parvenus à la dernière heure, quand la généalogie était déjà imprimée. Ces renseignements avaient trait aux branches de la famille répandues dans le district de St-Hyacinthe et aux Etats-Unis. Pour la famille Gérin, de St-Hyacinthe, les recherches ont été faites jusque vers 1870 seulement.

En terminant, il n'est pas sans à propos de citer ici la chanson populaire de feu Antoine Gérin-Lajoie. Ce sera le bouquet de la fin :

Un canadien errant,
Banni de ses foyers,
Parcourait en pleurant
Des pays étrangers.

Un jour, triste et pensif,
Assis au bord des flots,
Au courant fugitif
Il adressait ces mots :

Si tu vois mon pays.
 Mon pays malheureux,
 Va dire à mes amis
 Que je me souviens d'eux.

Plongé dans les malheurs,
 Loin de mes chers parents,
 Je passe dans les pleurs,
 D'infortunés moments.

O jours si pleins d'appas,
 Vous êtes disparus...
 Et mon pays, hélas !
 Je ne le verrai plus.

Pour jamais séparé
 Des amis de mon cœur,
 Hélas ! oui, je mourrai,
 Je mourrai de douleur.

Non, mais en expirant,
 O mon cher Canada,
 Mon regard languissant
 Vers toi se portera.

Benjamin Sulte, dans le *Monde Illustré* du 22 octobre 1892, écrit, au sujet de la chanson ci-dessus reproduite :

“Je vais vous raconter comment cette chanson célèbre est venue au monde. Il y avait au collège de Nicolet un élève du nom de Pinard qui chantait des airs de marche durant les promenades autorisées. On se plaisait beaucoup à marquer le pas sur les cadences du jeune Pinard, et comme Gérin-Lajoie venait de voir passer sur le fleuve le navire qui emportait les exilés canadiens déportés en Australie, il conçut le projet de faire chanter à ses camarades une complainte sur ce sujet. Elle fut composée en moins d'une heure et, le lendemain, tout le collège retentissait de ces accents. Ce fut comme une traînée de poudre dans le Bas-Canada. L'air y était connu. Les grands chansonniers, comme Béranger, ont toujours adopté des airs familiers à tout le monde. La population vibra au son des paroles qu'elle entendait parce que c'était l'expression de la pensée populaire, Vous dirais-je que ces couplets se sont répandus aux extrémités de l'Amérique, partout où il y a des Canadiens, et, comme dit le Père de Smet : “où les Canadiens-français n'ont-ils pas pénétré ?”

BOUCHER

1625, QUÉBEC¹.

I. BOUCHER, MARIN (1), b 1589, à Laugy, évêché de Mortagne, en France ; établi à la Rivière St-Charles, sur les terres des Récollets ; s 29 mars 1671, au Château-Richer.

1^o BARRY, Julienne. Issu : *François*, b 1626 ; m¹ 3 sept. 1641, à Florence Gareman.

2^o MALLET, Périnne, b 1606 ; m en 1632 à Québec ; s¹ 25 août 1687. Issus : *Jean-Galeran*, b 1633 ; m à Marie Leclerc.—*Françoise*, b¹ 22 juin 1636 ; m¹ 1 sept. 1650, à Jean Plante.—*Pierre*, b¹ 13 fév. 1639 ; m 4 av. 1663, à Marie St-Denis, à Château-Richer².—*Madeleine*, b¹ 4 août 1641 ; m² 12 janv. 1655, à Louis Houde.—*Marie*, b¹ 15 av. 1644 ; m¹ 6 nov. 1656, à Chs. Godin.—*Guillaume*, b¹ 5 mai 1647 ; m² 21 nov. 1672, à Marg. Thibault.

1663, (4 av.) CHATEAU-RICHER.

II. BOUCHER, PIERRE, s 3 mai 1707, à la Riv.-Ouelle². MARIN I. ST.-DENIS, Marie. Issus : *Barbe*, b 14 déc. 1663 ; 1^o m 16 nov. 1682, à René Maheu ; 2^o m 22 av. 1686, à Georges Cadoret ; 3^o m 8 fév. 1712, à Ls. Jourdain, à Lévis³ ; s³ 20 mars 1724.—*Pierre*, b 1 janv. 1666.—*Jacques*, b 6 janv. 1667, à Ste.-Famille⁴, I.-O.—*Marie*, b⁴ 12 août 1668 ; m 7 nov. 1689, à Jean Mignault.—*Jean*, b⁴ 12 août 1668 ; m³ 16 oct. 1696, à Angélique Guay.—*Pierre*, b⁴ 10 mai 1673 ; m² 4 fév. 1697, à Madeleine Dancôsse.—*Angélique*, b⁴ 28 oct. 1676 ; m² 28 janv. 1697, à Ls. Dubé ; s² 2 mars 1717. *Charles*, b 7 sept. 1679 ; m² 18 nov. 1704, à M.-Anne Ouellet ; s² 5 mai 1709.—*M.-Thérèse*, b 10 janv. 1683 ; m² 7 janv. 1704, à Pierre Dubé.—*Geneviève*, b 12 sept. 1685 ; m² 7 janv. 1706, à Laurent Dubé.—*Prisque*, b 22 av. 1689 ; m² 6 av. 1712, à Frse. Miville-Deschesnes.—*Marg.*, b 12 mai 1692 ; m 2 nov. 1716, à Pierre Aumier, à Québec.

(1) Marin Boucher était l'oncle du célèbre Pierre Boucher, qui fut gouverneur de Trois-Rivières et ennobli par lettres de Louis XIV. Pierre Boucher était le frère de Marie Boucher, mariée d'abord à Etienne de Lafond. Ce dernier eut plusieurs enfants de Marie Boucher, entr'autres François qui épousa Charles Lesieur, l'ancêtre de tous les Lesieur et des Desaulniers.

1697, (4 fév.) RIVIÈRE-OUELLE.

BOUCHER, PIERRE.

PIERRE II.

DANCOSSE, Madeleine (remariée le 21 mars 1716, à Jean-Bte. Maisonneuve, à la Riv.-Ouelle).—Issus : *Pierre*, b 17 nov. 1697 ; m 17 août 1726, à Catherine Lizot, à Ste-Anne-de-la-Pocatière.—*François*, b 25 août 1699 ; m 10 janv. 1727, à M.-Anne Martel, à Charlesbourg.—*M.-Anne*, b 2 juin 1701 ; m 3 fév. 1731, à Joseph Pelletier.—*M.-Angélique*, b 7 fév. 1703.—*Jean*, b 5 août 1704 ; m 5 mai 1731, à Cécile Michaud (remariée le 21 juillet 1738, à Louis Saucier) ; à Kamouraska² ; s² 29 mars 1736.—*M.-Madeleine*, b 25 oct. 1706.—*Joseph*, b 7 juillet 1708.—*Rosalie*, b 4 mars 1710.—*Angélique*, b 10 sept. 1711.—*M.-Josephite*, b 21 av. 1713.

1731, (5 mai) KAMOURASKA.

IV. BOUCHER, JEAN, s 29 mars 1736.

PIERRE III.

MICHAUD, Cécile. Issus : *Pierre*, b 28 janv. 1732 ; s 1735.—*Jean-Roch*, b 28 janv. 1734.—*Joseph*, b 28 janv. 1736 ; m 25 août 1756, à Dorothée Paradis.

1756, (25 août) KAMOURASKA.

V. BOUCHER, JOSEPH.

JEAN IV.

PARADIS, Dorothée. Issus : *Rosalie*, b 11 août et s 29 sept. 1757, —*Jean-Bénoni*, b 10 av. 1761 ; m 11 nov. 1782, à Madeleine Carbonneau (Jos. et Josephite Gélinas), à Yamachiche². —*Alexandre*, b 17 janv. 1763 ; m² 11 fév. 1782, à Thérèse St.-Ives.—*Marie*, b 30 oct. 1764.—*Josephite-Marie*, b 11 sept. 1766 ; m 12 août 1782, à Louis Héroux (Étienne et Catherine Héroux).—*Rosalie*, b 4 août 1768.—*Ignace*, b 15 janv. 1771.—*Benjamin*, m 26 sept. 1796, à M.-Madeleine Milet (veuve de Jos. Adam).—*Jean-Régis*, b 1773 ; m 8 fév. 1802, à Pélagie Adam (Jos. et Madeleine Milet) ; s 29 av. 1837.

1782, (11 nov.) YAMACHICHE.

VI. BOUCHER, JEAN-BÉNONI (1), s 19 av. 1796.

JOSEPH V.

CARBONNEAU, Madeleine. Issus : *Madeleine*, b 30 mars 1784 ; m 13 oct. 1810, à Frs. Blanchet (Alex. et Madeleine Ricard, de

(1) La terre paternelle de la famille Boucher est située au bas de la concession de la Petite-Rivière. Elle fut vendue à l'ancêtre Benoni Boucher par Joseph Lacerte et Josephite Carbonneau. Du vivant de la veuve Boucher,

St.-Roch); s 17 av. 1840.—*Jean-Bénoni*, m 7 août 1809, à Josephte Pelletier (Frs. et Marie Lamy).—*Joseph*, b 9 juillet 1788; m à Marguerite Saucier.—*Josephte*, b 17 mars 1790; m 21 janv. 1823, à Alexis-Bastien Carbonneau (Jean-Bte. et Angélique Soucis).—*Marie-Judith*, b 22 juillet 1795; m 10 janv. 1832, à Louis Gélinas (Louis et Marg. Thivierge); s 9 mai 1877.—*Paul*, m 31 juillet 1820, à M.-Anne Massé (Frs. et Madeleine Desaulniers).—*Ignace*, m 24 mai 1819, à Marie Massé (Frs. et Madeleine Desaulniers).

1802, (8 fév.) YAMACHICHE.

VI. BOUCHER, JEAN-RÉGIS.

JOSEPH V.

ADAM, Pélagie. *Pélagie*, b 23 mai 1803.—*M.-Théotiste*, b 30 juin 1807; m 16 juin 1863, à Joseph Robert, à St.-Sévère³.—*Calixte*, b 18 mai 1809; m 2 oct. 1838, à Emilie Trahan (Jean-Bte. et Josephte Lacerte, et remariée à Calixte Héroux); s 6 fév. 1853.—*Régis*, b 1811; m 11 fév. 1840, à Félicité Rabouin, à St.-Léon².—*Célestin*, b 3 déc. 1811; 1^o m 28 juillet 1835, à Marg. Morier (Benj. et Marg. Lemay), à St.-Barnabé¹; 2^o m 28 sept. 1857, à Tharsile Héroux (Félix et Emilie Duplessis), à la Pointe-du-Lac.—*Luc*, b 20 mars 1814; m 14 janv. 1840, à Luce Gendron (Frs. et Marie Pellerin).—*Emilie*, b 26 fév. 1816.—*Edouard*, b 7 déc. 1819; m 29 oct. 1844, à Esther Martin (Jean et Madeleine Gélinas; s 20 juillet 1848).—*Isaac*, b 4 av. 1823; m à M.-Anne Gendron.—*M.-Elmire*, b 30 déc. 1825.—*Jérôme*, m 27 août 1839, à Léocadie Lambert, à la Riv.-du-Loup.

Magdeleine Carbonneau, remariée à Charles Milet, la propriété passa aux mains de la famille Blais qui la posséda jusqu'à ces dernières années. Elle appartient aujourd'hui, en partie, à M. Maxime Lacerte.

À défaut de l'acte de concession, qui n'a pu être retrouvé, le lecteur pourra lire les extraits suivants tirés de "l'Inventaire des biens dépendants de la communauté qu'il y a eu entre Magdeleine Carbonneau et feu Benony Boucher, en date du 3 février 1798".

La famille Boucher hérita ensuite, de la famille Massé, d'une autre propriété, située au haut de la Petite-Rivière d'Yamachiche, C'est là que sont nés les enfants d'Ignace Boucher, époux de Marie Massé. Cette terre appartient encore à la famille, à Alexis, fils d'Ignace Boucher.

Voici des extraits de l'acte d'inventaire dont il est fait mention dans les lignes précédentes :

"L'an 1798, le troisième jour de février, sur les neuf heures du matin, à la réquisition de Magdeleine Carbonneau, d'Yamachiche, au nom et comme ayant droit dans la communauté qu'il y a eue entre elle et feu Bénony Boucher, son mary, encore à la réquisition de Joseph Lacerte, aussi de la dite paroisse, au nom et comme tuteur de Magdeleine, Bénony, Josephte, Joseph, Paul,

1809, (7 août) YAMACHICHE.

VII. BOUCHER, JEAN-BÉNONI, s 9 mars 1809. JEAN-BÉNONI VI. PELLETIER, Joseph. Issue : *M.-Josephte*, b 25 mai 1810 ; s 1814.

Vers 1815, YAMACHICHE.

VII. BOUCHER, JOSEPH.

JEAN-BÉNONI VI.

SAUCIER, Marguerite. Issus : *Josephte*, b 1816 ; s 1817.—*Victoire*, b 1817 ; s 18 août 1834. — *Émérence*, b 26 août 1822. — *Virginie*, b 8 av. 1823 ; m 10 oct. 1843, à Maxime Gérin-Lajoie (Alexandre et Louise Adam).—*M.-Hermine*, b 9 juin 1824 ; m à Octave Lacombe ; réside à Woonsocket, R.-I.—*Léon*, b 3 août 1825. —*Marguerite*, b 17 janv. 1826.—*Marguerite*, b 15 fév. 1827.—*Joseph*, m à Olivine Duchemin.—*Désiré*, m 4 nov. 1850, à Esther Riv.-Loranger (Bénoni et Geneviève Geffrard) ; réside à Pittsfield, Mass., E.-U.—*Pierre*, b 6 juin 1830 ; s 1832.—*Toussaint*, b 1 nov. 1831 ; s 1833.

1820, (31 juillet) YAMACHICHE.

VII. BOUCHER, PAUL.

JEAN-BÉNONI VI.

MASSÉ, M.-Anne. Issus : *Octave*, b 28 mars 1821 ; m à une femme irlandaise, à Sorel.—*Elmire*, b 26 mars 1825 ; m à... Smith. —*Clément*, b 26 fév. 1827. — *Damase*, b 1 nov. 1829. — *Zéphire*, b 1 janv. 1831.—*Domitile*, b 15 mars 1832.—*Alexis*, b 19 mai 1834.—*Alfred*, b...

Judith et Ignace Boucher, tous enfants mineurs issus du mariage du dit défunt Bénony Boucher et la dite Magdeleine Carbonneau, élu suivant l'acte d'assemblée des parents et amis des dits mineurs, homologué en justice le six janvier dernier, et encore en la présence de Louis-Etienne Héroux dit Bourguinville, aussi du dit lieu, au nom et comme subrogé tuteur des dits mineurs, élu suivant ledit acte d'assemblée ; les dits mineurs habiles à se dire et porter héritiers de leur dit père, à la conservation des droits des parties et de qui il appartiendra, il a été par nous, notaire public de la Province du Bas-Canada, résidant en la paroisse St-Antoine de la Rivière-du-Loup, soussigné, fait fidèle inventaire et description exacte des biens meubles et immeubles appartenant à la dite communauté trouvés en la maison et demeure de la dite veuve située au dit lieu d'Yamachiche et où est décédé ledit défunt. Lesquels dit meubles et effets appartenant à ladite communauté, nous ayant été présentés par ladite veuve Boucher, après serment par elle prêté ez mains du notaire soussigné de n'en avoir caché, de n'en détourner aucun et de tout représenter fidèlement sous les peines portées par la loi à elle donnée à entendre ; et après serment même de la part du dit tuteur de nous donner toutes connaissances touchant les affaires de ladite communauté ; ont été prises et estimés par les sieurs Joseph Gélinas et Charles Lefebvre, aussi dudit lieu qui, à défaut d'huissier-

1819, (24 mai) YAMACHICHE.

VII. BOUCHER, IGNACE.

JEAN-BÉNONI VI.

MASSÉ, Marie. Issus: *Raphaël*, b 13 juin 1820; m 15 av. 1845, à Esther T.-Lapointe (Jos. et Josephthe Langlois); s 27 fév. 1895.—*Joseph*, b 24 déc. 1821; m 23 nov. 1852, à Emilie Bellemare (Jos. et Josephthe Perron-Laforme); s 2 oct. 1893.—*François*, b 21 nov. 1823; m 30 juillet 1850, à Adèle Carbonneau (Frs. et Angélique Bellemare); s 23 av. 1897.—*Léger* (Ludger), b 12 déc. 1825; m 21 juillet 1853, à Lucie Aubry (Charles et Marg. Griffin).—*Antoine*, b 21 fév. 1828; 1^o m 19 fév. 1855, à Angélique Bettey (Jacques et Angélique Lebel-Beaulieu); 2^o m 6 nov. 1865, à Hermine Carbonneau (Augustin et Angélique Bellemare).—*Zéphire*, b 2 et s 22 janv. 1831.—*Alexis*, b 21 fév. 1832; m 1 av. 1856, à Philomène-Delphine Villemure (Frs. et Céleste Grenier).—*Elzire*, b 21 fév. 1832; m à Paul Ferron (remarié à Aurélie Carbonneau); s à St-Léon.—*Zéphire*, b 21 août 1835; m 6 août 1861, à Félix Ricard (Léandre et Julie Lesieur-Freny).—*Alphonse*, b 25 av. 1857; s à 21 mois.

présieur, ont fait ladite estimation en leur âme et conscience, eu égard au tems présent; le tout en la présence de sieur Joseph Blais et Joseph Bellemard, aussi dudit lieu, témoins pour ce appelés, et a, ledit Joseph Bellemard, signé avec nous notaire, ladite veuve Boucher, lesdits tuteur et subrogé-tuteur et autres susnommés ayant déclaré ne les avoir, de ce enquis, etc.

Nous a présenté ensuite, la dite veuve Roucher, son contrat de mariage avec ledit défunt par lequel il appert, entr'autres clauses, communauté de biens meubles et conquêts immeubles, suivant la disposition de la Coutume de Paris, un douaire coutumier ou préfix de 300 livres; un préciput de 150 livres; stipulation de propres des fonds ci-dessus mentionnés comme propres d'héritage; icelui contrat passé devant maître Leroy, notaire, en date du 8 octobre 1782:

Item un contrat de vente par Joseph Lacerte et Josephthe Carbonneau, son épouse, audit défunt Bénony Boucher, passé devant maître Leroy, notaire, en date du 25 mars 1784. (*C'est là l'acte de concession qui n'a pu être retrouvé*);

Item un contrat de concession par dame Elizabeth Wilkinson audit défunt d'un droit de commune dans celle du fief Grosbois, en date du 4 fév. 1789;

Item un reçu par ledit Joseph Lacerte d'une somme de 300 livres sur le prix de l'acquisition mentionnée dans le contrat de vente ci-dessus, etc.

A venant ce jourd'huy, 3ième jour du mois d'août 1798, est comparue par devant le notaire susdit et soussigné Magdeleine Carbonneau, ci-devant veuve Boucher et présentement l'épouse de Charles Milet, de lui par ce présent dûment autorisée. Laquelle, considérant qu'elle a passé le temps prescrit par l'ordonnance pour faire clore son inventaire, et désirant se mettre en règle de ce côté-là, a dit et déclaré, sous le même serment que ci-dessus, que la communauté qui a existé entre elle et son défunt mari n'a point augmentée depuis que son inventaire a été fait, etc". (Signé) A. GAGNON, notaire.

1838, (2 oct.) YAMACHICHE.

VII. BOUCHER, CALIXTE, s 6 fév. 1853. JEAN-RÉGIS VI.

TRAHAN, Emilie. Issus : *Calixte*, s 9 mai 1840.—*Calixte*, b 7 mars 1840 ; m 10 janv. 1865, à Eléonore Robert, à St-Sévère².—*Elzire*, b 3 juin 1842 ; m² 16 nov. 1857, à Elisée Héroux (Calixte et Marg. Lacerte).—*Adéline*, m² 15 oct. 1867, à Euchariste Lacerte ; s 23 av. 1875.—*Julie-Hermine*, b 18 déc. 1843 ; m² 12 juillet 1859, à Raphaël Chainé.—*Emilie*, b 9 juillet 1845 ; m² 12 juillet 1859, à Joseph Gélinas.—*Narcisse*, b 12 juin 1849 ; s² 1873.—*Théodore*, b 3 août 1850 ; m² 22 av. 1873, à Georgiana Ayotte.—*Raphaël*, b 21 sept. 1851 ; 1^o m 27 oct. 1874, à Mérélice Villeneuve ; 2^o m 26 mars 1879, à Philomène Maheu.—*Eutychie*, m² 17 oct. 1864, à Trefflé Robert.

1840, (11 fév.) RIVIÈRE-DU-LOUP.

VII. BOUCHER, RÉGIS. JEAN-RÉGIS VI.

RABOUIN, Félicité. Issus : *Philomène*, b 9 mai 1843.—*Eutychie*, b 21 oct. 1845.—*Frs.-Régis*, b 13 déc. 1848, à Yamachiche².—*Elie*, b² 25 juin 1851.—*Raphaël*, b² 19 août 1854.

1835, (28 juillet) POINTE-DU-LAC.

VII. BOUCHER, CÉLESTIN. JEAN-RÉGIS VI.

1^o MORIER, Marguerite. Issus : *Emilie*, b 18 mars 1837 ; s 1840.—*Elizabeth*, b 11 juillet 1838 ; m à... Lampron ; réside aux Etats-Unis.—*Emilie*, b 20 juin 1841, à St-Barnabé⁴ ; m 12 fév. 1866, à Moïse Lampron, à St-Sévère².—*Eléonore*, b 19 août 1844 ; s 1855.—*Onésime*, b 14 mai 1846 ; réside à East-Providence, E.-U.—*Philomène*, m 25 juin 1861, à Michel Scilz, à la Pointe-du-Lac².—*Adèle*, b 5 fév. 1850.—*Frédéric*, b 26 juillet 1851 ; réside à Woonsocket, E.-U.—*Joseph*, b 3 juillet 1853 ; réside à Richmond, P.-Q.—*Agnès*, b⁴ 2 déc. 1854.—*Philippe-Célestin*, b 28 juin 1856.—*Paul*, réside à St-Grégoire.—*Pacifique*, réside à Arthabaska.—*Rachel*, m à Olivier Héroux, à Maskinongé¹.—*Rose-Anne*, m¹ à Jos. Gervais.

2^o HÉROUX, Tharsile, m 28 sept. 1857, à la Pointe-du-Lac. Issus : *Paul-Amable*, b² 24 juin 1858.—*Sarah-Rachel*, b² 28 mai 1860.—*Ls.-Augustin*, b 11 juillet 1862 ; m 7 janv. 1886, à Corinne Martin ; est agent du chemin de fer du Pacifique, à Louiseville, Q.

1840, (14 janv.) YAMACHICHE.

VII. BOUCHER, LUC. JEAN-RÉGIS VI.

GENDRON, Luce. Issus : *Hermine*, b 4 sept. 1842 ; m 21 janv. 1862, à Sévère Déziel, à St-Sévère².—*Luc*, b 20 janv. 1845 ; 1^o m²

8 juin 1874, à Marie Gendron; 2^o m² 11 janv. 1881, à Adolphe Dupont.—*Isaac*, b 20 déc. 1846; m² 10 janv. 1871, à Honora Bellemare.—*Marg.-Olivine*, b 16 mai 1850.—*Luce*, b 3 sept. 1852; m² 21 nov. 1871, à Frédéric Gélinas.—*Rosalie*, b 5 et s 27 juillet 1854.—*Aurélié*, b 1 juin 1856.—*Adélaïde*, b² 6 mai 1858.—*Marie*, b² 28 sept. 1859.—*Denise*, b² 21 juin 1862.—*Olive*, b² 13 juillet 1864.

1844, (14 janv.) YAMACHICHE.

VII. BOUCHER, EDOUARD, s 20 juillet 1848. JEAN-RÉGIS VI
MARTIN, Esther. Issue: *Emilie*, b 19 juin 1846; s 1847.

Vers 1847, YAMACHICHE.

VII. BOUCHER, ISAAC, s 24 fév. 1873. JEAN-RÉGIS VI.
GENDRON, M.-Anne. Issus: *Emilie*, b 1 nov. 1848; s 1855.—*Isaac*, b 3 mars 1850; 1^o m 27 sept. 1870, à Oliva Lampron, à St-Sévère²; 2^o m² 10 fév. 1896, à Pétronille Descoteaux.—*Onésime*, b 10 sept. 1851; s 1855.—*Ls.-Evariste*, b 2 juin 1853; m 28 juillet 1874, à M.-Elzire Gélinas (Edouard et R.-de-Lima Bellemare), à St-Barnabé³.—*Dorimène*, b 27 mai 1855; m² 7 juillet 1874 à Joseph Bellemare.—*Joseph*, b³ 30 av. 1857.—*Emilie*, b² 23 janv. 1859; m² 12 fév. 1877, à Joseph Gélinas.—*M.-Anne*, b² 10 av. 1861.—*Marie*, b² 16 et s² 18 av. 1863.—*Paul*, b² 16 janv. 1865.—*Olivine*, b² 8 mars 1867.—*Jos.-Luc*, b² 9 et s² 11 mai 1869.—*Onésime*, b 5 déc. 1870.

1839, (27 août) YAMACHICHE.

VII. BOUCHER, JÉRÔME. JEAN-RÉGIS VI.
LAMBERT, Léocadie. Issus: *M.-Joséphine*, b 18 juillet 1840; m à Antoine Ricard; s.—*Olivine*, b 5 juillet 1842; m 11 oct. 1865, à Clément Gélinas (Justin et Adélaïde Bellemare).—*Narcisse*, b 19 juin 1844; s 1846.—*Mathilde*, b 4 av. 1846; m 4 juillet 1872, à Alexis Gélinas (veuf de Marie Melançon).—*Jérôme*, b 31 août 1848; m à Delphine Gélinas (Chs. et Marie Berthiaume).—*Audite*, b 16 déc. 1850, à St-Léon.—*Luc*, b 18 fév. 1852; 1^o m 4 août 1874, à Olivine Samson; 2^o m à Amable Lambert (Ls. et Madeleine Drolet).—*Odile*, b 20 av. 1853; m à Ls. Dupont.—*Francis*, b 13 juin 1854; m à Maria St-Onge.—*Céline*, b 19 juillet 1856; s 16 mars 1857, à St-Sévère³.—*Mérelce*, b 7 oct. 1858; s 1859.—*Emilie*, b² 12 nov. 1858; s³ 19 av. 1859.

Vers 1860.

VIII. BOUCHER, JOSEPH (Zézé). JOSEPH VII.
 DUCHEMIN, Olivine. Issus : *Arline*, b 18 mai 1862.—*Jos.-Léon-Léopold*, b 23 mars 1870.

1850, (4 nov.) ROCKWOOD, Mich.

VIII. BOUCHER, DÉSIRÉ, s 15 fév. 1898. JOSEPH VII.
 RIV.-LORANGER, Esther. Issus : *Levy*, b 1852, à Yamachiche² ; m à Caroline Dubord, à Trois-Rivières.—*Wilfred*, b² 1854 ; m à M.-Frank Venson.—*Marie*, b 1865 ; réside avec sa mère.

1845, (15 av.) YAMACHICHE.

VIII. BOUCHER, RAPHAEL, s 27 fév. 1895. IGNACE VII.
 T.-LAPOINTE, Esther. Issus : *M.-Elzire*, b 2 mai 1846.—*Joseph*, b 30 juillet 1848 ; m 26 nov. 1878, à Emma Lamy (Ls. et Marg. Lottinville).—*M.-Séraphine*, b 18 fév. 1850 ; m 1 oct. 1878, à Siméon Girard (Jos. et M.-Anne Fleury).—*Thomas*, b 27 nov. 1852 ; prêtre, 21 déc. 1878 ; vic. à St-Germain, en 1879 ; à St-Guillaume, en 1880 ; curé de St-Albert, en 1883 ; puis, en 1896, curé de St-Wenceslas, diocèse de Nicolet.—*Marie-Lina*, b 17 déc. 1855.

1852, (23 nov.) YAMACHICHE.

VIII. BOUCHER, JOSEPH, s 2 oct. 1893. IGNACE VII.
 BELLEMARE, Emilie. Issus : *Elzire*, b 13 nov. 1853 ; m 11 fév. 1873, à Thos. Bellemare (Paul et Marg. Gélinas).—*Honoré*, b 1855 ; s jeune.—*Joseph*, b 14 mai 1856 ; m 17 juillet 1877, à Céline Bour-nival.—*Ant.-Honoré*, b 14 juillet 1858 ; m 7 juillet 1886, à Emilie Maillet (Jean et Année Pellerin).—*Alexis-Hercule*, b 14 oct. 1860 ; m 3 av. 1883, à R.-de-Lima Gélinas (Paul et Adéline Bellemare).—*Evelina*, b 21 av. 1868 ; s 1884.—*Adolphe*, s 9 juin 1870.—*Azilda*, b 12 et s 14 mai 1872.—*Alfred-Arthur*, b 23 août 1872 ; m à Anna Grenier.—*Mathilde*, s 19 mars 1875.

1850 (30 juillet) YAMACHICHE.

VIII. BOUCHER, FRANÇOIS, s 23 av. 1897. IGNACE VII.
 CARBONNEAU, Adèle. Issus : *R.-de-Lima-Delia*, b 10 sept. 1851 ; m 10 mai 1881, à Léon Gélinas (Etienne et Emilie Villemure).—*Joseph*, b 12 av. 1853 ; m 10 juillet 1877, à Elzire Lamy (Ls. et Marg. Bellemare).—*Elzire*, m 28 nov. 1876, à Arthur Gélinas (Honoré et Olive Milot).—*Année*, b 7 oct. 1857 ; m 3 sept. 1882, à Adolphe Lesieur (Jos. et Marg. Boisvert).—*Denis*, b 21 nov. 1858 ; m 3 fév. 1891, à Henriette-Rebecca Gauthier (Amable et Henriette

T.-Lapointe).—*Adolphe*, b 23 déc. 1861 ; m 1 juillet 1895, à Adélina Dufort (Hubert et Thais Durocher), à Montréal.—*Evelina*, b 1865 ; m à Désiré Villemure (Olivier et Emilie Milot).—*Hector*, m 12 mai 1894, à Amanda Aubry (veuve de Michel Deslauriers).—*Lse.-Angelina*, b 8 janv. 1870 ; m à Denis Villemure (Olivier et Emilie Milot).—*Clara*, b 20 oct. 1872 ; m à Dionis Villemure (Narcisse et Delima Maillet).

1853, (21 juillet) SAINT-BARNABÉ.

VIII. BOUCHER, LÉGER (1), b 12 déc. 1825. IGNACE VII.

AUBRY, Lucie, s 27 août 1891. Issus : *Elise*, b 15 août 1854 ; s 4 août 1884.—*Amédée*, b 17 juillet 1856 ; m 11 fév. 1881, à Céline Gélinas (Ant. et Céline Blais).—*Flore*, b 14 juin 1859 ; m 6 av. 1880, à Arthur Bald (William Telfer et Eléonore Rocheleau).—*Edwidge*, b 26 mai 1861 ; m 4 nov. 1881, à Philippe Gélinas (Ant. et Odile Descôteaux).—*Victor*, b 21 av. 1863.—*Nérée*, b 4 juin 1865.—*Odilard*, b 29 juin 1867 ; m 10 sept. 1889, à Lse.-Eléonore Bald (William-André et Flora Lacerte) ; s 25 fév. 1891.—*Utric-Adelard*, b 6 août 1869 ; négociant, à St-Barnabé.

1855, (19 fév.) YAMACHICHE.

VIII. BOUCHER, ANTOINE. IGNACE VII.

1^o BETTEZ, Angélique. Issus : *Antoine*, b 28 août 1857 ; m 1 fév. 1881, à Léonie Gélinas (Alexis et Philomène Carbonneau), à St-Barnabé².—*M.-Hermine*, b 31 août 1859 ; m 27 janv. 1880, à Ernest Gélinas (Ant. et Luce Rivard).—*M.-Jeune*, b 11 sept. 1861 ; m 27 av. 1897, à Jean-Bte. Houle (Jean-Bte. et Emilie Desaulniers).—*Gilbert*, s 20 mai 1872.

(1) Aussitôt qu'il fut admis au notariat, M. Léger Boucher est allé se fixer à Saint-Barnabé où il a constamment exercé sa profession depuis. Par son travail constant, sa grande honorabilité, il s'y est acquis une honnête aisance et jouit, maintenant, du fruit de ses labeurs d'autrefois.

Pierre Boucher, jadis gouverneur de Trois-Rivières, et neveu de Marin Boucher, l'ancêtre de la famille Boucher d'Yamachiche, a été seigneur de tout le terrain qui forme la plus grande partie du comté de Saint-Maurice. En effet, les fiefs Grosbois, Gatineau et Dumontier ont tous appartenu au célèbre Pierre Boucher. Le fief Robert, qui est un morcellement du fief Gatineau, appartient aujourd'hui, en partie, à M. Léger Boucher. L'autre partie du même fief, est la propriété de M. Johnson, de Sorel. L'antique terre se trouve, conséquemment, redevenue partiellement en possession de l'un des descendants de ses anciens seigneurs. C'est un fait assez remarquable et qui mérite mention dans ce livre.

2° CARBONNEAU, Hermine, m 6 nov. 1865, à Yamachiche. Issus : *Victor*, b 29 août 1866 ; m à Louise Richer-Lafleche, à Ste-Anne.—*Moïse*, b 1868 ; religieux des SS. Viateurs, à Montréal.—*M.-A. Elizabeth*, b 24 juin 1871 ; religieuse du Bon-Pasteur, à Montréal.

1856, (1 av.) YAMACHICHE.

VIII. BOUCHER, ALEXIS.

IGNACE VII.

VILLEMURE, Ph.-Delphine. Issus : *Amédée*, b 24 fév. 1857 ; prêtre, curé de Dalhousie, au Nouveau-Brunswick.—*Philo.-Année*, b 29 sept. 1858 ; m 30 janv. 1878, à Ernest Bellemare (Max. et Lse. Duval).—*Rebecca*, b 22 av. 1860 ; m 24 août 1886, à Jean-Bte. H.-Beaulieu (Jean-Bte. et Emérence Boisvert).—*Adélina*, b 1861.—*Gilbert*, b 15 fév. 1862 ; m 13 sept. 1887, à Méricelice Bourassa (Raphaël et Delphine Rivard).—*Jos.-Adelard*, b 1865 ; m 12 juillet 1897, à Alma Grenier (Maurice et Marie Amyot) ; réside à Watertown., Mass., E.-U. ; médecin.—*Delima-Ida*, b 31 janv. 1864.—*Elise*, s 10 août 1866.—*Adjutor*, m 7 fév. 1895, à Victoria Lemire (Amable et Azilda Dugas).—*Joseph*, b 29 mai 1871 ; s 1875.—*Arthur-Hector*, b 31 mars 1875.—*M.-Eda*, b 17 mars 1877 ; m 11 juin 1895, à Hercule Bourassa (Thos. et Adèle Houle-Gervais).—*M.-Vexina*, b 28 août 1881.—*Hormidas*, s 23 fév. 1885.—*Alberta*, b 14 janv. 1887.

1886, (7 janv.) RIVIÈRE-DU-LOUP.

VIII. BOUCHER, LS.-AUGUSTIN.

CELESTIN VII.

MARTIN, Corinne. Issus : *Joseph*, b 12 av. et s 12 déc. 1887, à St-Cuthbert.—*Joseph*, b 13 mars 1889.—*Louis*, b 26 juillet 1891 ; s 1892.—*Is.-Philippe*, b 31 janv. 1893.—*Marg.-Marie*, b 28 août 1894.—*Angelbert*, b 10 juillet 1895.—*Agnès*, b 26 sept. 1896.

1873, (22 av.) SAINT-SÉVÈRE.

VIII. BOUCHER, THÉODORE,

CALIXTE VII.

AYOTTE, Georgiana. Issus : *Flore-Azilda*, b 5 mai 1875, à St-Barnabé².—*Amédée*, b² 12 nov. 1877.—*Merelda*, b² 2 nov. 1879.—*Théod.-Pacifique*, b 24 déc. 1881.—*Azilda-Bernadette*, b 21 fév. 1893.

1874, (8 juin) SAINT-SÉVÈRE.

VIII. BOUCHER, LUC.

LUC VII.

1° GENDRON, Marie.

2° DUPONT, Delphine, m 11 janv. 1881. Issu : *Sévère*, b 13 août 1886.

1871, (10 janv.) SAINT-SÉVÈRE.

VIII. BOUCHER, ISAAC.

LUC VII.

BELLEMARE, Honora. Issu : *Isaac*, b 2 déc. 1871.

1870, (27 sept.) SAINT-SÉVÈRE.

VIII. BOUCHER, Jos.-ISAAC.

ISAAC VII.

1^o LAMPRON, Oliva. Issus : *Isaac*, b 25 av. 1874, à St-Barnabé².
Onésime, b 1 juin 1885.—*Mathilde*, b 3 juillet 1887.—*Evariste*, b
18 juillet 1889.—*Trefflé*, b 13 nov. 1892 ; s 1895.—*Joseph*, b 11 et
s 12 fév. 1895.

2^o DESCOTEAUX, Pétronille, m 10 fév. 1896, à St-Sévère.

1874, (28 juillet) SAINT-BARNABÉ.

VIII. BOUCHER, EVARISTE.

ISAAC VIII.

GÉLINAS, Elzire. Issus : *Muthilde*, b 29 av. 1875, à St-Sévère².—
Adeline, b 9 août et s 28 nov. 1876.—*Elzire-Rosanna*, b 17 nov.
1878.—*Alida*, b 7 juin 1886.—*Louisella-Rebzinna*, b 28 oct. 1890.
Lorenzo-Léonel, b 6 mai 1894.

1877, (26 nov.) YAMACHICHE.

IX. BOUCHER, JOSEPH.

RAPHAEL VIII.

LAMY, Emma. Issus : *M.-Louise-Diana*, b 16 sept. 1878.—*Thos.-*
Alexandre, b 26 nov. 1882. — *Azilda-Alice*, b 28 janv. 1884. —
Ls.-Cyrias, b 10 nov. 1885.—*Jos.-Arthur*, b 5 et s 28 août 1888.—
Berthe, b 7 nov. 1889.

1877, (17 juillet) SAINT-BARNABÉ.

IX. BOUCHER, JOSEPH.

JOSEPH VIII.

BOURNIVAL, Céline. Issus : *Ephrem-Eusèbe*, b 12 mai 1878.—
Arthur-Donat, b 1 mars 1880.—*Délie*, b 30 nov. 1881.—*Léonide*,
b 2 juin 1883.—*Odilon-Ls.-Georges*, b 12 fév. 1885.—*Eva-Eugénie*,
b 8 mars 1887.—*Laura*, b 14 oct. 1888.—*Dosia-Berthe*, b 8 août
1890.—*Aldeu*, b 14 mai 1892.—*Bella-Cecilia-Rosalie*, b 29 mars
1894.

1886 (7 sept.) YAMACHICHE.

IX. BOUCHER, HERCULE-NÉRÉE.

JOSEPH VIII.

MAILLET, Emilie. Issus : *Jos.-Albert*, b 1 août 1887.—*Lse.-Berna-*
dette, b 5 mars 1889.—*Rose-Anna-Flore*, b 18 août 1890.—*Alfred-*

Wilfred, b 21 fév. 1892.—*Napoléon*, b 10 sept 1893.—*Iva-Maria-Gracia*, b 17 mars 1896.—*Denis*, b 1898.

1883, (3 av.) SAINT-BARNABÉ.

IX. BOUCHER, HERCULE.

JOSEPH VIII.

GÉLINAS, R.-de-Lima. Issus : *Evelina*, b 29 juillet et s 10 août 1884, à Yamachiche.—*Anonyme*, s 23 av. 1885.—*Lse.-Diana*, b 30 avril 1886.—*Thos.-Alphonse*, b 3 juin 1888 ; s 1895.—*Anonyme*, s 28 av. 1890.—*Albina-Elizabeth*, b 2 sept. 1892.

YAMACHICHE.

IX. BOUCHER, WILFRED-ARTHUR.

JOSEPH VIII.

GRENIER, Anna. Issus : *Alice*, b 7 oct. 1897.—*Joseph-Denis*, b 7 nov. 1897,

1877, (10 juillet) YAMACHICHE.

IX. BOUCHER, JOSEPH.

FRANÇOIS VIII.

LAMY, Elzire. Issus : *Hormidas*, b 29 oct. 1878.—*Elzire-Oneda*, b 13 janv. 1884.—*Alide*, b 17 août 1886.—*Jos.-Dionis*, b 7 oct. 1888.—*Joseph-Donat*, b 11 sept. 1890.—*Anna-Alberta*, b 2 déc. 1892.—*Eva-Ernestine*, b 19 juillet 1895.

1891, (3 fév.) YAMACHICHE.

IX. BOUCHER, DENIS.

FRANÇOIS VIII.

GAUTHIER, Rebecca. Issus : *Carmelia-Luscinda*, b 17 mars 1892.—*Elodia-Yvonne*, b 11 août 1893.—*Athanase*, b 16 mars 1895.—*M.-Clarina*, b 19 janv. et s 21 mars 1897.

1894, (17 mai) YAMACHICHE.

IX. BOUCHER, HECTOR.

FRANÇOIS VIII.

AUBRY, Amanda. Issus : *Anselme-Avila*, b 26 fév. 1895.—*Jos.-Lucien*, b 9 av. 1896.—*M.-Aurore-Diana*, b 26 av. 1897.

1881, (16 fév.) SAINT-BARNABÉ.

IX. BOUCHER, AMÉDÉE.

LÉGER VIII.

GÉLINAS, Céline. Issus : *Josué*, b s 1 fév. 1882.—*Oleda-Edwidge*, b 12 fév. 1883.—*Albertine-Oneda*, b 25 mai 1884.—*Anna-Dolorie*, b 3 mars 1886.—*Anonyme*, s 19 fév. 1888.—*Eléonore*, b 11 mai 1890.

1889, (10 sept.) SAINT-BARNABÉ.

IX. BOUCHER, ODILARD. LÉGER VIII.
BALD, Eléonore. Issu : *Odilon-Herman*, b 7 juillet 1890 ; s 20
fév. 1892.

1881, (1 fév.) SAINT-BARNABÉ.

IX. BOUCHER, ANTOINE. ANTOINE VIII.
GÉLINAS, Léonie. Issus : *Ant.-Odilon*, b 17 av. 1882.—*Eugénie-
Oléa*, b 7 oct. 1883.—*Sophie-Victoria*, b 1 nov. 1885 ; s 1886.—
Lse.-Diana, b 1 nov. 1885.—*Victor-Freddy*, b 5 août 1887.—
Adolphe-Donias, b 22 fév. 1891.—*Lse.-Eva-Luscinda*, b 8 sept.
1893.

1887, (13 sept.) YAMACHICHE.

IX. BOUCHER, GILBERT. ALEXIS VIII.
BOURASSA, Mérélice. Issus : *Eva-Octavie*, b 14 mars 1893.—
Alphonse, b 20 fév. 1895.

1895, (7 fév.) YAMACHICHE.

IX. BOUCHER, ADJUTOR. ALEXIS VIII.
LEMIRE, Victoria. Issu : *Amédée-Armand*, b 29 nov. 1895.

BOUCHER

(SECONDE FAMILLE.)

I. BOUCHER, PIERRE.

DARDE, M.-Anne, b 1690 (veuve de Jean-Frs. Grondin). Issus :
Joseph, m 14 janv. 1754, à Marg. Bélanger, à l'Îlet.—*Jean-Bte.*, b
10 nov. 1729, à Ste-Anne-de-la-Pocatière² : m 11 janv. 1751, à
M.-Anne Lizotte, à St-Roch.—*M.-Joseph*, m² 15 janv. 1748, à
Pierre Rouleau.

1751, (11 janv.) SAINT-ROCH.

II. BOUCHER, JEAN-BTE.

PIERRE I.

LIZOTTE, M.-Anne (remariée le 24 nov. 1760, à Philippe Boucher,
à Ste-Anne-de-la-Pocatière²). Issus : *Pierre-Jean*, b² 7 oct. 1751.—

M.-Anne, b² 1 janv. 1753.—*Catherine*, b 12 fév. 1754, à la Riv.-Ouelle.—*Antoine*, b 1758 ; s 15 mai 1783, à Yamachiche.

1760, (24 nov.) SAINTE-ANNE-DE-LA-POCATIÈRE.

I. BOUCHER, PHILIPPE, b 24 janv. 1730 (fils de Philippe et de Marie Dionne) ; s 23 av. 1801, à Yamachiche².

LIZOTTE, M.-Anne, (fille de Nicolas et de Madeleine Miville-Deschesnes). Issus : *Ant.-Philippe*, b 24 av. 1762.—*Guillaume*, b 1763 ; 1^o m à Catherine Campbell ; 2^o m à Charlotte Dumont ; s 28 oct. 1848, à St-Barnabé.—*M.-Louise*, m² 14 janv. 1793, à Ant. Béland (Alexis et Elizabeth Talbot).—*Nicolas*, b 1773 ; m² 20 janv. 1800, à Catherine Gignac (veuve de Louis Lamothe) ; s² 20 janv. 1842.—*Félicité*, b 1766 ; m 30 oct. 1803, à Antoine Ouellet (Jos. et Lse. Miv.-Deschesnes) ; s 28 janv. 1847.

Vers 1790, YAMACHICHE.

II. BOUCHER, GUILLAUME,
s 28 oct. 1848, à St-Barnabé.

PHILIPPE I.

1^o CAMPBELL, Catherine. Issu : *Joseph-Jacques*, 1^o m 17 mai 1823 à Marie Marchand (Aug. et Marg. Plante) ; 2^o m 5 av. 1853, à Frse. Germain-Maguy (veuve de Frs. Isabel).

2^o DUMONT, Charlotte. Issus : *Julie*, b vers 1800 ; m à Edouard Livernoche (Jean-Marie et M.-Anne Héroux).—Note : Edouard Livernoche est le père d'Adélaïde, mariée à M.-Olivier Vallière, père de M. Victor Vallière, qui tient un hôtel, coin des rues Mont-Royal et St-Laurent, à Montréal.—*William*, b 1810 ; m 17 août 1841, à Emilie Lamothe (Ls. et Joseph St-Louis) ; s 27 déc. 1882, à St-Barnabé.—*Hélène*, s'est noyée à l'âge de 14 ans.—*Glen*, s'est engagé sur un bateau et n'est jamais revenu au pays.

1841, (17 août) SNINT-BARNABÉ.

III. BOUCHER, WILLIAM, s 27 déc. 1882. GUILLAUME II.

LAMOTHE, Emilie. Issus : *Emilie*, b 14 av. 1843 ; m à Joseph Bellemare.—*Guillaume*, b 28 av. 1845 ; m 21 juillet 1868, à Agnès Lord.—*Ubald*, b 10 déc. 1846 ; s à 18 ans.—*Hilaire*, b 6 mai 1848 ; s 1849.—*David*, b 21 juin 1850 ; s 1868.—*Ls.-Alfred*, b 12 nov. 1851 ; m 18 juillet 1871, à Luce Villemure (Paul et Lucie Deschesnes).—*Ls.-Majorique*, b 13 août 1853 ; s 1870.—*Maxime*, b 23 av. 1855 ; m à Adélia Gélinas (Thomas et Eulodie St-Pierre).—*Olive*, b 14 sept. 1859 ; s 1865.—*Joseph*, m 15 janv. 1878, à Elizabeth Gélinas (Thomas et Eulodie St-Pierre).

Vers 1823, SAINT-BARNABÉ.

III. BOUCHER, JOS.-JACQUES.

GUILLAUME II.

1^o MARCHAND, Marie. Issus : *Adéline*, b 21 fév. 1824, à Yamachiche² ; m à Thomas Régnière.—*M.-Anne*, b² 19 août 1826.—*Elizabeth*, m 27 mai 1846, m à Narcisse Maheu (Gabriel et Julie Roy).—*Joseph*, b 27 fév. 1835 ; m 13 janv. 1852, à Louise Régnière (Pierre et Marie Maheu).—*Frs.-X.*, b 21 déc. 1838 ; s à 20 ans.

2^o GERMAIN-MAGUY, Françoise, m 5 av. 1853.

1868, (21 juillet) SAINT-MATHIEU.

IV. BOUCHER, GUILLAUME.

WILLIAM III.

LORD, Agnès. Issus : *Majorique*, b 23 nov. 1870 à St-Barnabé².—*Rosalinda*, b² 17 oct. 1878.—*Jos.-Cléophas*, b² 16 nov. 1881.

1871, (18 juillet) SAINT-BARNABÉ.

IV. BOUCHER, LS.-ALFRED.

WILLIAM III.

VILLEMURE, Lucie. Issu : *Alfred*, b 14 mars 1873.

Vers 1875, SAINT-BARNABÉ.

IV. BOUCHER, MAXIME.

WILLIAM III.

GÉLINAS, Adélia. Issus : *Maxime-W.-Adam*, b 12 nov. 1876.—*Rosalie*, b 27 oct. 1877.—*Olida-Armésime*, b 28 nov. 1879.—*Adrien-Philias*, b 7 mars 1882.—*Max.-Adam*, b 19 juillet 1884.—*Alcide*, b 11 juillet 1890.

1878, (15 janv.) SAINT-BARNABÉ.

IV. BOUCHER, JOSEPH.

WILLIAM III.

GÉLINAS, Elizabeth. Issus : *Jos.-Nap.*, b 29 nov. 1878.—*Jos.-Nap.*, b 13 nov. 1879.—*Azilda*, b 20 août 1880.—*Marie*, b 1882 : s 8 mai 1883.—*Adonia*, b 31 mars 1884 ; s 1885.—*Josephat-Nap.*, b 3 av. 1887.—*Edouardina*, b 7 mai 1889 ; s 1892.—*Onés.-Dionis*, b 23 mars et s 12 juillet 1892.—*Eulolie-Georgiana*, b 25 fév. 1894.

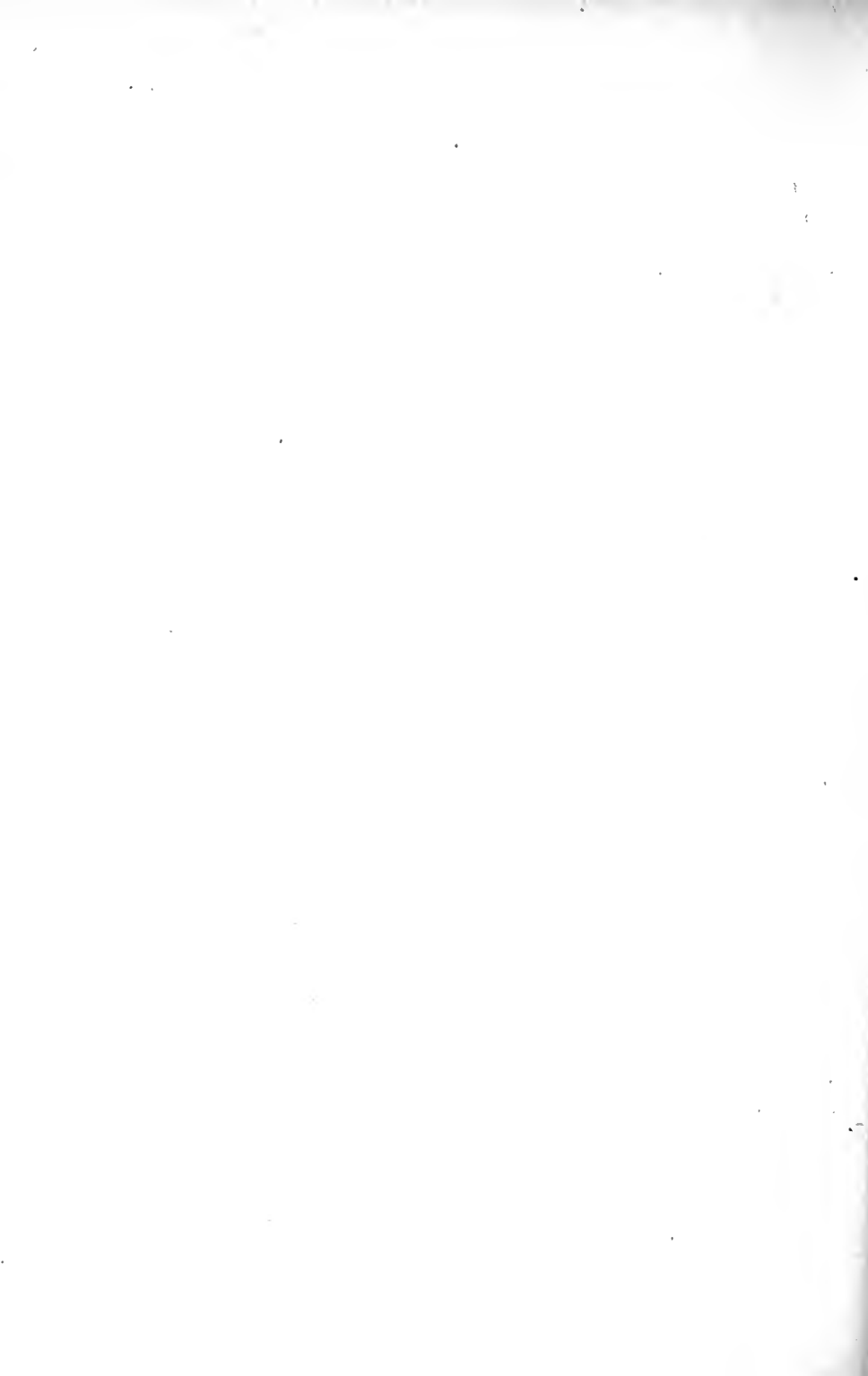





FRANÇOIS CARBONNEAU V, p. 142.



JOSEPH CARBONNEAU V, p. 141.



Révd GEO. VAILLANCOURT, p. 102.



Révd THOS. BOUCHER, p. 128.

CARBONNEAU

1672, (26 nov.) SAINTE-FAMILLE¹, Ile d'Orléans.

I. CARBONNEAU, PRISQUE, b 1643, fils d'Antoine Carbonneau et de Marguerite Petit, de D'Hatte, en Provence, France ; s 13 janv. 1715, à St-François, I.-O.

LANDRY, Marguerite, b 1660. Issus : *Jacques*, b¹ 9 déc. 1674 ; m 1697, à Geneviève Martin.—*Pierre*, b¹ 1 et s 22 nov. 1677.—*Marie*, b¹ 27 mars 1679 ; m¹ 2 août 1698, à Pierre Buteau ; s 20 nov. 1758, à St-François-du-Sud.—*Marguerite*, b¹ 30 av. 1688 ; 1^o m 25 nov. 1721, à Jean-Bte. Nadeau, à Berthier² ; 2^o m² 19 nov. 1726, à Jean-Marie Boucher ; s² 7 mai 1774.—*Pierre*, b 1693 ; m à M.-Lse. Séguin : s 23 fév. 1771, à Terrebonne.—*Barthélemy*, m 11 juin 1726, à Geneviève Nadeau, à St-Valier.

1697, SAINTE-FAMILLE, I.-O.

II. CARBONNEAU, JACQUES (1)
s 9 déc. 1708, à St-Michel¹.

PRISQUE I.

MARTIN. Geneviève, b 1678. Issus : *Angélique*, b¹ 6 av. 1700 ; m 25 fév. 1727, à Pierre Héroux (Pierre et Françoise Benoit), à Yamachiche² ; s² 13 nov. 1783.—*Jacques*, b¹ 27 janv. 1702 ; m 23 oct. 1725, à Jeanne Guimont, à Ste-Anne.—*Geneviève*, b 4 av. 1707, à St-Thomas³ ; m² 14 janv. 1731, à Pierre Gélinas (Etienne et Marg. Benoit).—*M.-Geneviève*, b³ 4 av. 1707 ; m 1724, à Jean-Bte. Blais (Pierre et Frse. Beaudoin).—*Jean-Bte.*, b³ 4 av. 1707 ; m 15 mars 1729, à Isabelle Lefebvre, à Berthier¹ ; s⁴ 8 oct. 1779.—*Alexis*, b³ 17 juillet 1709 ; m² 26 nov. 1731, à M.-Josephte Gélinas (Etienne et Marg. Benoit).

(1) Feu l'abbé Frs. L.-Desaulniers (plus connu sous le nom de "le père France" par les anciens élèves de Nicolet), M. Raphaël Bellemare, avocat de Montréal, et feu l'abbé Ph.-O. Gélinas ont fait de grandes recherches, dans les registres du district, pour retracer la filiation de leurs familles respectives. Parmi les notes très précieuses laissées par M. Desaulniers, on trouve la suivante, adressée à M. Raphaël Bellemare :

"1731, 26 nov. Mariage de Marie Gélinas, fille d'Etienne Gélinas et de Marguerite Benoit, avec Alexis Carbonneau, fils de Jacques Carbonneau et de Geneviève Martin. Note : L'épouse Marie Gélinas, fille d'Etienne Gélinas, fille

1731, (26 nov.) YAMACHICHE.

III. CARBONNEAU, ALEXIS, s 29 av. 1752 (1). JACQUES II. GÉLINAS, M.-Joseph, s 14 av. 1752. Issus : *Alexis*, b 13 déc. 1732 ; s 11 av. 1752.—*Joseph*, b 2 fév. 1737, à Trois-Rivières ; 1° m 29 janv. 1759, à M.-Joseph Gélinas (Michel et M.-Anne Héroux) ; 2° m 22 fév. 1773, à Marie Biron (Jean-Bte. et Charlotte Hamel).—*Antoine*, b 7 av. 1740 ; m 13 nov. 1768, à Antoinette Lacerte (Chs. et Lse. Jutras).—*Jean-Bte.*, b 27 av. 1742 ; 1° m 17 fév. 1765, à Madeleine Paillé, à la Rivière-du-Loup² ; 2° m² 27 nov. 1780, à Angélique Soucis.—*Etienne*, b 30 déc. 1744 ; m² 26 mai 1763, à M.-Angélique Pombert ; s 13 oct. 1768.—*M.-Angélique*, b 28 mai 1746 ; m 5 nov. 1744, à Charles Desaulniers (Jean-Bte. et Marg. Lamy) ; s 19 juin 1820.—*M.-Madeleine*, b 21 av. 1748 ; s 1751.—*M.-Madeleine*, b 21 juillet 1751 ; m à Charles Milet ; s 7 nov. 1829.

1759, (29 janv.) YAMACHICHE.

IV. CARBONNEAU, JOSEPH, s 17 sept 1808. ALEXIS III. 1° GÉLINAS, M.-Joseph. Issus : *Joseph*, b 21 juillet 1760 ; s 1765.—*Jean-Bte.*, b 1 août 1762 ; s 1763.—*M.-Joseph*, b 8 fév.

d'Etienne Gélinas, petite-fille de Jean Gélinas et de Françoise de Charmenil, arrière-petite-fille de Etienne Gélinas, venu de France avec son fils Jean, est ma grand'mère bisaïeule du côté paternel ; car Alexis Carbonneau, son époux, était le père de ma grand'mère Desaulniers. Ainsi donc nous descendons, par elle, du premier Gélinas venu dans le pays, comme vous autres, vous descendez aussi, par votre grand'mère bisaïeule Marie-Françoise Lesieur-Desaulniers, du premier Lesieur venu en Canada. Ce premier Lesieur, dont le nom de baptême était Charles, a vécu et est mort à Batiscan. Il s'était marié, vers 1672, à Marie-Françoise de Lafond, fille du sieur Etienne de Lafond et de Marie Boucher. Cette Marie Boucher était la sœur de Mr. Boucher, Gouverneur des Trois-Rivières. Vous verrez par ceci qu'il y a, chez vous comme chez nous, une parenté bien petite, il est vrai, et en ligne collatérale, avec M. Boucher, Gouverneur des Trois-Rivières et, par suite, avec ses descendants, les Boucherville, les Niverville, les Labrnière, les Labroquerie, Montizambert, Boucher de Grosbois, etc."

(1) La terre paternelle de la famille Carbonneau est située dans la "concession" de la Petite Rivière d'Yamachiche. Depuis 1743, cette propriété a constamment appartenu à la famille, de père en fils. Le possesseur actuel en est aujourd'hui M. Jules Carbonneau. Voici l'acte de concession d'une partie de la vieille terre en question :

"Pardevant le notaire royal de la juridiction des Trois-Rivières, et témoins ci-bas nommés, fut présent en sa personne le sieur Jean Blais, habitant de Yamachiche, seigneurie du sieur LeSieur de présent en cette ville, lequel de son bon gré, franchise et libre volonté, a reconnu et confessé avoir vendu, cédé, quitté, etc., avec promesse, etc., au sieur Alexis Carbonneau, habitant dudit

1764; m 24 nov. 1783, à Joseph Lacerte (Joseph et Frse. Bellemare); s 2 nov. 1833.—*Madeleine*, b 2 nov. 1765; 1° m 11 nov. 1782, à Bénoni Boucher (Jos. et Dorothée Paradis); 2° m 8 janv. 1798, à Charles Milet (Augustin et Marg. Bernier).

2° BIRON, M.-Christine, m 22 1773, à la Pointe-du-Lac. Issus : *M.-Josephite*, b 26 déc. 1773; m 30 janv. 1792, à Frs. Pothier (Frs. et M.-Lse. Alavoine).—*Joseph*, b 8 mars 1775; m 26 janv. 1795, à Marie Gélinas (Alexis et Marie Landry).—*M.-Louise*, b 1776; m 1 fév. 1796, à Pierre Hubert (Pierre et Frse. Grenier); s 17 juin 1842.—*Pélagie*, b 1777; m 6 août 1798, à Pierre Bellemare (veuf de Marg. Gélinas); s 16 av. 1856.—*M.-Lse.*, b 30 mai 1779; s à 3 mois.—*Marguerite*, b 22 juillet 1783; s 1784.—*Thomas*, b 10 juillet 1791.

1765, (17 fév.) YAMACHICHE.

IV. CARBONNEAU, JEAN-BTE.

ALEXIS III.

1° PAILLÉ, Madeleine. Issus : *Madeleine*, b 1766; m 5 fév. 1787, à Jean-Marie Caron (Michel et Josephite Parent); s 1803.—*Marie*, b 1769; s 1770.—*Marie*, b 21 nov. 1775; m 3 mars 1794, à Frs. Beaubien (Ls. et Lse. Manseau, de Nicolet).

2° SOUCIS, Angélique, m 27 nov. 1780, à la Rivière-du-Loup. Issus : *Jean-Bte.*, b 12 nov. 1781; m 7 fév. 1814, à Joseph Dubois-Lafrance (Chs et Lse. Duplessis).—*Jean-Chs.*, b 12 juillet 1783; m 11 janv. 1808, à Marie Pellerin (Jos. et Catherine Roy).—*Angélique*, b 1 juin 1785; s 1786.—*Angélique*, b 13 déc. 1786; m 11

lieu, à ce présent et acceptant acquéreur pour lui ses hoirs et ayant cause, à l'avenir; c'est à scavoir : neuf perches de terre de front sur quarante arpents de profondeur, sujet à saisine, en la seigneurie de Wamachiche, bornée du côté du sud-ouest, à Etienne Bellemare et du côté du nord-est à Jean-Baptiste Blais, fils du sieur vendeur, par la devanture au bord de la Rivière Wamachiche, et par la profondeur à la terre et habitation de Pierre Bourgainville; audit sieur vendeur appartenant pour lui avoir été concédée et faisant partie de l'habitation de quatre arpents en total acquis des sieurs LeSieur, seigneurs dudit lieu dont lesdits seigneurs ne lui ont point encore passé titre de concession, mais qu'il jouit seulement de ladite quantité de terre depuis vingt-deux ans, ou environ sans inquiétation ni trouble, ainsi que l'a déclaré ledit vendeur, en présence dudit notaire et témoins, ladite terre chargée envers lesdits seigneurs en tout total de trois livres dix sols, et trois chapons de rentes seigneuriales, et d'un sol de cens pour lesdits quatre arpents, lesdites neuf perches présentement vendues franches et quittes des cens et rentes du passé jusques au jour et fête de la St-Martin dernière, onze de ce présent mois, jour auquel les cens et rentes se payent tous les ans; et dont à l'avenir les neuf perches de terre vendues seront et demeureront chargées, au prorata du total; en

nov. 1816, à Michel Blais (veuf de M.-Anne Adam).—*Paul*, b 4 juillet 1788 ; s 1843.—*Joseph*, b 9 juillet 1790 ; 1° m 21 août 1820, à Amable Milot (Ant. et Geneviève Dupont) ; 2° m 20 oct. 1829, à Emilie Foucher (Jos. et Thérèse Delaunais).—*Alexis-Bastien*, b 20 sept. 1792 ; m 21 janv. 1822, à Josephite Boucher (Jos. et Madeleine Carbonneau).—*Antoine*, b 13 sept. 1794.—*Adélaïde*, b 25 juillet 1796 ; m 14 av. 1828, à Joseph Bellemare (Jos. et Josephite Gélinais).—*Frs.-X.*, b 31 déc. 1798 ; m 25 nov. 1822, à Luce Bellemare (Jacques et Josephite Héroux) ; s 9 déc. 1887.—*Augustin*, b 25 mars 1801 ; m 7 nov. 1725, à M.-Angélique Bellemare (Etienne et Angélique Caron) ; s 9 mai 1877.—*Pélagie*, b 5 juillet 1806 ; m 2 juillet 1832, à Frs. Boisvert (Frs. et M.-Anne Brousseau).

1768, (13 nov.) YAMACHICHE.

IV. CARBONNEAU, ANT.-JOSEPH.

ALEXIS III.

LACERTE, Antoinette. Issus : *M.-Antoinette*, m 4 juillet 1788, à Jos. Beaubien (Ls. et M.-Lse. Moreau, de Nicolet).—*Joseph*, b 3 et s 10 av. 1770.—*Antoine*, b 9 août 1771.

1808, (11 janv.) YAMACHICHE.

V. CARBONNEAU, JEAN-CHS.

JEAN-BTE. IV.

PELLERIN, Marie. Issus : *Léocadie*, m 15 fév. 1836, à Claude Ferron (Jean et Marie Gauthier).—*Jean-Bte.*, b 8 juin 1817 ; m 14 av. 1837, à Emilie Pellerin (Jean et Judith H.-Beaulieu).—*Chs.*, b

outre, pour et moyennant le prix et somme de trois cent cinquante livres, que ledit vendeur a reconnu et confessé avoir aussi eu et reçu dudit sieur acquéreur en cartes, et autres monayes ayant cours en ce pays (*deux mots illisibles*) pour payer et acquitter une autre terre que le sieur vendeur a acquis des Dames Reiligieuses de cette ville, à la Rivière-du-Loup, qui en demeure chargée et hypothéquée pour gage spécial ; de laquelle dite somme de trois cent cinquante livres il acquitte et décharge bien, et volablement ledit acquéreur et tous autres ; voulant etc. Et d'autant que le dit sieur vendeur a convolé à des secondes noces avec Dame Marie Sénécal, et pour rendre ladite vente plus solide, a promis et s'est obligé faire agrgréer, approuver et ratifier ces présentes, le plus tôt que faire se pourra, par ladite Sénécal sa femme, à l'effet de quoi il l'a autorisée et autorise dès à présent. Car ainsi, etc., fait et passé aux Trois-Rivières, en l'étude dudit notaire avant midi, le vingt-six du mois de novembre 1743 ; présence de Jean LeRoux Provençal, marchand en cette ville, et du sieur Jacques Trouillier Lacombe, témoins aussi demeurant en cette ville qui ont avec le sieur acquéreur, et nous notaire, signé la minute des présentes, le vendeur ayant été déclaré ne scavoir ni écrire, ni signer de ce enquis, etc. (Signé) CARON, notaire" Sur le dos de l'acte on lit : " Je soussigné et confesse avoir reçu d'Alexis Carbonneau les los et vente. (Signé) PIERRE LESIEUR."

10 juillet 1811 ; 1^o m 1831, à Charlotte Duruisseau-Pombert ; 2^o m 7 fév. 1853, à Lse. Ferron.—*Emilie*, m à... Gailloux, de Trois-Rivières.—*Paul*, b 22 juillet 1813 ; s 1819.—*M.-Josephite*, b 14 mai 1815.—*Julie*, b 20 mars et s 15 juillet 1819.—*Marie*, b 28 août 1820.—*Louise*, b 23 oct. 1824.

1814, (7 fév.) YAMACHICHE.

V. CARBONNEAU, JEAN-BTE., s 29 juillet 1851. J.-BTE. IV.
 LAFRANCE, Josephite. Issus : *M.-Josephite*, b 6 nov. 1814 ; s 1846.—*Jean-Bte.*, b 1 mai 1816 ; m 8 mai... à Lse. Lesieur (Jean-Bte. et Euphrosine Camiré), à la Pointe-du-Lac.—*Didace*, b 15 nov. 1817 ; m 30 oct. 1848, à Louise Doucet (Jean-Bte. et Esther Duchaine.—*Julie*, b 20 oct. 1819 ; m 8 av. 1850, à Hubert Guilbert (veuf d'Hermine-Emér. Riv.-Dufresne.—*M.-Josephite*, b 24 fév. 1820.—*Gustave*, b 25 juillet 1823.—*Augustin-Geo.*, b 15 juillet 1825 ; m 9 mai 1864, à Eloïse Melançon (Simon et Adélaïde Caillé).

1822, (21 janv.) YAMACHICHE.

V. CARBONNEAU, ALEXIS, s 22 mars 1842. J.-BTE. IV.
 BOUCHER, Josephite. Issus : *Alexis*, b juillet 1822.—*François*, b 11 mai 1824 ; m 4 nov. 1845, à Angélique Gignac (Pierre et M.-Angélique St-Pierre).—*Raphaël*, b 2 mai 1826.—*Félix*, b 21 juillet 1828.—*Luc*, b 11 mai et s 31 déc. 1830.—*Anonyme*, s 1833.—*Elzire*, b 9 oct. 1834.—*Judith*, s 7 janv. 1857.

1795, (26 janv.) YAMACHICHE ?

V. CARBONNEAU, JOSEPH, s 6 août 1856. JOSEPH IV.
 1^o GÉLINAS, Marie, s 30 janv. 1840. Issus : *Marie-Anne*, b 18 août 1796 ; m 15 juillet 1816, à Chs. Gélinas (Chs. et Pélagie Bellemare).—*Joseph*, b 7 nov. 1797 ; m 28 juillet 1823, à Amable Milet (Jos. et Judith Leblanc).—*Esther*, b 10 fév. 1800 ; m 12 fév. 1817, à Paul Lamy (Pierre et Marg. Maheu) ; s 17 mars 1879.—*Cécile*, b 26 nov. 1803 ; m 6 fév. 1826, à Ant. Lamy (Frs. et Lse. Blais).—*Marie*, b 20 nov. 1805 ; m 21 janv. 1827, à Célestin Lamy (Jean-Bte. et Marg. Héroux) ; s à Stanfold.—*Jean-Marie*, b 12 mai et s 9 nov. 1807.—*Thos.* et *Adélaïde*, b 2 juillet 1808.—*Lucie*, b 1810 ; m 5 nov. 1822, à Antoine Desaulniers (Ant. et Pélagie Descôteaux).—*Josephite*, b 25 av. 1811 ; m 26 oct. 1831, à Jos. Guilmet (Ls. et Josephite Desorey) ; s 23 janv. 1883, à Stanfold.
 2^o LAPOLICE, Josephite (veuve de Ls. Héroux), m² 9 nov. 1841.

1820, (21 août) YAMACHICHE.

V. CARBONNEAU, JOSEPH, s 2 av. 1831 (1). JEAN-BTE. IV.

1° MILOT, Amable. Issus : *Lucie*, b 17 juillet 1821.—*Joseph*, b 25 juin 1823 ; m 16 juillet 1850, à Julie Héroux (veuve de Chs. Lamy).—*Clément*, b 23 nov. 1824.—*Théophile*, b 4 mars 1826 ; m 5 fév. 1849, à Esther Maheu (Ls. et Emilie Bouchard).—*Célestin*, b 12 juillet 1827 ; m à Elise Melançon (Simon et Adélaïde Caillé).—*Joseph*, b 3 et s 6 mars 1828.—*Adélaïde*, b 29 av. 1829 ; m 16 juillet 1844, à Thos. Meunier (Jos. et Marie Dubé) ; s 9 oct. 1896.

2° FOUCHER, Emilie, m 20 oct. 1849, à Yamachiche. Issus : *Maxime*, b 11 oct. 1830 ; s 1831.—*Ls.-Adolphe*, b 5 oct. 1831.—*Emilie*, b 5 sept. et s 19 déc. 1833.

1822, (25 nov.) YAMACHICHE.

V. CARBONNEAU, FRANÇOIS, s 9 déc. 1887 (2). J.-BTE. IV.

BELLEMARE, Luce. Issus : *Moïse*, b 13 juillet 1824 ; notaire à Ste-Flore ; m fév. 1876, à Edwidge Cressé (Jean et Marichette Beaubien), de Nicolet.—*Caroline*, b 2 av. 1828 ; m 24 av. 1849, à Gonzague Bellemare (veuf de Marie Desaulniers).—*Henriette*, b 9 oct. 1830 ; s 1831.—*Chs.-Alfred*, b 28 août 1832 ; m 17 juillet 1855, à Marie Picotte (Maxime et Sophie Desaulniers), à la Riv.-du-Loup².—*Jules*, b 20 av. 1835 ; s 1836.—*Eléonore*, b 3 nov. 1839 ; m 5 fév. 1855, à Raphaël Gélinas (Ls. et Monique Giguac).—*Jules*, b 3 juillet 1841 ; 1° m 15 fév. 1865, à Hermine Desaulniers (Ant. et Adèle Beaubien) ; 2° m² 27 juillet 1878, à M.-Louise Lesage (Ant. et Louise Laroche).—*Narcisse*, b 5 déc. 1843 ; s 1844.

1825, (7 nov.) YAMACHICHE.

CARBONNEAU, AUGUSTIN, s 9 mai 1877. J.-BTE. IV.

BELLEMARE, Marie-Angélique. Issus : *Augustin*, b 7 déc. 1826 ; s 17 sept. 1847.—*Célestin*, b 18 oct. 1828 ; m 3 nov. 1852, à Emilie Gélinas (Alexis et Marg. Lavergne).—*Adèle*, b 6 fév. 1831 ; m 30 juillet 1850, à Frs. Boucher (Ignace et Marie Massé).—*Maxime*,

(1) Voir à la fin de la généalogie pour la correction des erreurs. Par inadvertance, la famille de Jos. Carbonneau, marié à Amable Milot, a été confondue avec celle de Jos. Carbonneau, marié à Amable Milet.

(2) M. François Carbonneau a été, pendant soixante et dix-sept ans, chantre à l'église d'Yamachiche. En 1812, avec son frère Augustin, il chanta en présence du gouverneur Provost, de passage à Yamachiche, une chanson de circonstance composée par le célèbre abbé L'Ecuyer. M. Carbonneau se rappelait très bien que, dans son jeune âge, le village d'Yamachiche ne renfermait que six maisons. Son fils Jules et son neveu Moïse, sont encore chantres, à l'église d'Yamachiche.

b 27 mai 1833; m 29 juin 1859, à Oliva Bellemare (Paul et Pélagie Milot); s 9 oct. 1893.—*Hermine*, b 22 juin 1835; m 6 nov. 1865, à Ant. Boucher (veuf d'Angélique Bettez).—*Philomène*, b 6 janv. 1838; m 14 oct. 1856, à Alexis Gélinas (Alexis et Marg. Lavergne).—*Aurélié*, b 19 av. 1840; m 26 oct. 1869, à Paul Ferron (veuf d'Elzire Boucher).—*Eliza*, b 15 oct. 1842; m 30 av. 1870, à Joseph Gélinas (veuf d'Adèle Bournival).—*Caroline*, b 1 mai 1845; m 25 janv. 1888, à Désiré Maillet (veuf de Caroline T.-Lapointe).—*Moïse*, b 10 mars 1848; m 15 fév. 1870, à Hermine Bellemare (Ant. et Rose Descôteaux).—*Léon*, b 19 oct. 1851; 1^o m 13 av. 1873, à Elise Lamy (Ls. et Marg. Bellemare); 2^o m 6 juillet 1882, à Albina Villemure (Olivier et Emilie Milot).

1837, (14 av.) YAMACHICHE.

VI. CARBONNEAU, JEAN.

CHARLES V.

PELLERIN, Emilie. Issus: *Anonyme*, s 18 sept 1839.—*Jean*, demeure à Chicago, Ill., E.-U.—*Cornélie*, m à Jos. Gailloux, de Trois-Rivières; réside à Montréal.—*Emilie*, b 30 juin 1842, à St-Barnabé.

Vers 1831, YAMACHICHE.

VI. CARBONNEAU, CHARLES.

JEAN-CHS. V.

1^o POMBERT, Charlotte. Issus: *Chs.-Ls.*, b 15 mai 1832, à St-Léon.—*Louise*, b 18 juillet 1834; m 18 oct. 1859, à Thos. Ferron (Jean et Philie Voisard).—*Pierre*, m 19 sept. 1859, à Adéline Ferron (Jean et Philie Voisard).—*Joseph*, b 19 sept. 1837; s 1858.—*Louis*, m 17 janv. 1860, à Julie Miville-Deschesnes.—*Antoine*, b 13 déc. 1844; s 1846.

2^o FERRON, Louise, m 7 fév. 1853, à Yamachiche. Issus: *Louise-Celina*, b 10 déc. 1853.—*M.-Odile*, b 26 janv. 1856; 1^o m 16 nov. 1875, à David Gélinas (veuf d'Elise H.-Beaulieu); 2^o m 19 sept. 1881, à Aug. Bastarache (veuf de Sarah Godin); s 28 mars 1893.

Vers 1858, SAINT-ETIENNE.

VI. CARBONNEAU, RAPHAEL.

ALEXIS V.

ROY, Aurélie. Issus: *M.-Exilda*, b 9 mai 1859.—*M.-Louise*, b 10 mai 1861.—*M.-Rebecca*, b 26 oct. 1862.—*Alexis*, b 8 av. 1865.—*M.-Elizabelh*, b 3 sept. 1866.—*Raphaël*, b 7 mars 1869.—*Joseph*, b 1 fév. 1871.

1848, (30 oct.) SAINT-ÉTIENNE.

VI. CARBONNEAU, DIDACE.

JEAN-BTE. V.

DOUCET, Louise. Issus : *M.-Louise*, b 7 sept. 1849, à Yamachiche² ; m 7 mai 1867, à Ls.-Paquet.—*Ls.-Adolphe*, b² 9 juillet 1851 ; m 2 mai 1870, à Philie Lamy (Jean-Bte. et Philie Ferron).—*Virginie*, m 17 nov. 1874, à Olivier Descôteaux (veuf d'Oliva Pellerin).—*M.-Basilice*, b² 24 juin 1853 ; m 24 oct. 1883, à Louis St-Pierre (Pierre et Hermine Milet).—*Charles*, b 25 av. 1855, à St-Barnabé.—*Louis*, b² 20 juin 1858 ; 1^o m 8 janv. 1878, à Celina Gérin-Lajoie (Adolphe et Delia Corbin) ; 2^o m 6 juillet 1880, à Séraphine Gélinas (Théodore et Firmine Blais).—*Marie*, b 18 août 1860.

1864, (9 mai) SAINT-ÉTIENNE.

VI. CARBONNEAU, AUGUSTIN.

JEAN-BTE. V.

MELANÇON, Eloïse. Issus : *Hermeline*, b 18 av. 1870.—*Exilda*, b 15 fév. 1872.—*J.-Hormidas*, b 22 sept. 1873.

1845, (4 nov.) SAINT-ÉTIENNE.

VI. CARBONNEAU, FRANÇOIS.

ALEXIS V.

GIGNAC, Angélique. Issus : *Elzire-Eloïse*, b 23 juillet 1848, à St-Barnabé² ; m 12 av. 1869, à Jos. Charrette (Jos. et Sophie Marchand).—*Elmire*, b² 7 mars 1850.—*Julie*, b 28 juin 1851.—*Virginie*, b 1854 ; s 5 déc. 1857.—*Jos.-Hercule*, b 1 av. 1857 ; m à Marie Godin.—*Dominique*, b 13 av. 1859.—*Théodule*, b 26 mars 1861 ; s 1862.—*Emilie*, b 28 mars 1863.

1850, (16 juillet) YAMACHICHE.

VI. CARBONNEAU, JOSEPH.

JOSEPH V.

HÉROUX, Julie. Issus : *Adeline*, b 27 juin 1851 ; m 28 av. 1874, à Cléophas Martel (Ls. et Marie Rhéaume).—*Jos.-Georges*, b 20 av. 1853 ; m à Jeanne Cyr ; s 21 nov. 1895, à Webster, E.-U.—*Felix-Arthur*, b 21 nov. 1854 ; m à Emilie Painchand.—*Chs.-Ed.-Hector*, b 12 juin 1856 ; m à Marie Chapdelaine, à Mariapolis, de Manitoba.—*Moïse-Aimé*, b 11 oct. 1857 ; m 27 août 1887, à M.-Edouardina Tousignant-Lapointe.—*Thos.-Ph.-Norbert*, b 16 juin 1859 ; m à Emilina Salva, à St-Paul, E.-U.—*Eloïse-Antoinette*, b 27 juillet 1861 ; s 1863.—*M.-Célanire-Emma*, b 2 déc. 1862 ; s 1872.—*Louise-Elizabeth*, b 2 av. 1864 ; m 17 oct. 1882, à Joseph Gagnon (Jos. et Elizabeth Fréchette).—*Elie-Ev.-Wilbrod*, b 27 av. 1866 ; s à 15 jours.—*Henry-Wilbrod*, b 7 août 1867.—*M.-Oliva*, b 30 sept.

1870 ; m 15 oct. 1895, à Irénée Ledoux (Edouard et Rose-de-Lima Pepin).—*M.-Eliza*, b 17 déc. 1871 ; s 1872.

Vers 1849, SAINT-ETIENNE.

VI. CARBONNEAU, THÉOPHILE.

JOSEPH V.

MAHEU, Esther. Issus : *Charles*, b 10 av. 1850 ; m 27 oct. 1896, à Elzire T.-Lapointe (Jos. et Elmire Gélinas).—*Esther*, b 10 av. 1852 ; m 16 av. 1872, à Euchariste Marcotte.—*Léonie*, b 5 juillet 1853, à St-Barnabé ; m 29 août 1876, à Onés. Descôteaux (Onés. et Olive Desrochers).—*Joseph*, m à Année Pellerin (Noël et Marie-Gélinas).—*Maurice*, b 29 août 1858 ; m 28 août 1883, à Eliza Lachance (Aug. et Louise. Giguère).—*Wilbrod*, b 4 août 1862 ; m 3 fév. 1894, à M.-Anne Héroux (Jos. et Elizabeth Crépeau), à Yamachiche.—*Thésphore*, b 22 janv. 1868 ; m 28 mai 1882, à Hermine Pellerin (Elie et Rosalie Bournival).—*M.-Anne*, b 6 août 1860 ; s 1863.—*Ludovica*, b 27 fév. et s 19 mars 1865.

Vers 1855, YAMACHICHE.

VI. CARBONNEAU, ALFRED.

FRANÇOIS V.

PICOTTE, Marie. Issus : *M.-Année*, b 15 juillet 1856.—*Evelina*, b 28 nov. 1858 ; s à 9 ans.—*Maria*, b 1860 ; Sr. Anna, de la Providence ; réside en Orégon, E.-U. — *M.-Anne*, b 9 juin 1861 ; m à Frs. Lamothe (Charles et Marie Côté).—*Louise*, b 1863 ; s 5 juillet 1872.—*Jos.-Victor*, b 25 av. 1868 ; m 23 av. 1895, à Année Milot (Pierre et Célanire Bellerive). — *M.-Albina*, b 19 sept. 1870. — *Jos.-Alphonse*, b 12 août 1873.—*J.-Ant.-Arthur*, b 5 sept. 1877 ; s 1884.

1865, (15 fév.) YAMACHICHE.

CARBONNEAU, JULES.

FRANÇOIS V.

1° DESAULNIERS, Hermine.

2° LESAGE, M.-Louise, m 27 juillet 1878, à la Riv.-du-Loup. Issus : *M.-Alice*, b 15 av. 1879.—*M.-Louise-Anna*, b 9 juillet 1880.—*M.-A.-Bernadette-Alberta*, b 16 sept. 1881.—*M.-Anne-Angéline*, b 9 fév. 1883.—*M.-Anne-Laura*, b 26 juillet 1884.—*M.-Joséphine-Lodja*, b 12 mars 1886 ; s 1887. — *Jos.-Antonio*, b 5 juin 1887.—*Ivonne*, b 11 mai 1889 ; s 1 juin 1897.—*M.-A.-Evelina*, b 23 août 1890 ; s 5 mars 1891.—*M.-A.-Cécile*, b 23 fév. 1892.

1852, (3 nov.) SAINT-BARNABÉ.

VI. CARBONNEAU, CÉLESTIN.

AUGUSTIN V.

GÉLINAS, Emilie. Issus : *Zélie*, b 6 juillet et s 10 sept. 1853.—*Céline*, b 22 juin 1854; m 23 sept. 1873, à Majorique Lafrenière (Ant. et Julie T.-Lapointe).—*Maxime*, b 17 oct. 1855; m 11 sept. 1882, à Luce Dubé (Pierre et Appoline Gélinas).—*Alexis*, b 30 mars 1857; s 1863.—*Agnès*, b 4 déc. 1858; m 29 août 1875, à Israël Pelletier (Jean-Bte. et Adélaïde Melançon).—*B.-Isidore*, b 2 déc. 1860; s 1863.—*Rebecca*, b 12 août 1862; s 1865.—*Denis-Barn.*, b 3 sept. et s 20 nov. 1863.—*Rebecca*, b 12 nov. 1866; m 23 nov. 1887, à Lauda Gélinas (Alexis et Philomène Carbonneau).—*Aurore*, b 26 nov. 1868; m 17 juin 1895, à Alexis St-Onge (Hilaire et Olivine Chainé).—*Olida-Flora*, b 13 déc. 1870.—*Flora*, b 12 déc. 1872; m 3 juillet 1888, à Nap. Lafrenière (Narcisse et Luce Gélinas).—*Jessée*, b 5 janv. 1873; m 17 sept. 1889, à Adélard Matheau (Raphaël et Marie Gignac).—*Odilon*, b 5 janv. 1876.—*M.-Auréli-Euclide*, b 12 janv. 1878; s 1882.

1875, (13 av.) YAMACHICHE.

VI. CARBONNEAU, LÉON.

• AUGUSTIN V.

1° LAMY, Elise. Issus : *J.-Léon-Côme*, b 3 nov. 1876; ecclésiastique au séminaire de Trois-Rivières.—*Alexina*, b 10 oct. 1878; m 19 nov. 1895, à Napoléon Maillet (Désiré et Caroline T.-Lapointe).—*J.-Ls.-Albert*, b 13 nov. 1880.

2° VILLEMURE, Albina, m 6 juillet 1882, à Yamachiche. Issus : *Alexandre*, b 5 nov. 1883.—*Alphonse*, b 14 juin 1885.—*Eugène*, b 17 fév. 1887.—*M.-Alberta*, b 7 juillet 1889.—*M.-Albertha-Gracia*, b 5 juillet 1892.—*Jos.-Chs.-Edouard*, b 5 fév. 1895.—*Moïse-Odilon*, b 16 janv. 1897.

1859, (19 sept.) YAMACHICHE.

VII. CARBONNEAU, PIERRE.

CHARLES VI.

FERRON, Adéline. Issu : *Pierre-Adolphe*, b 21 oct. 1861.

1860, (17 janv.) SAINT-ÉTIENNE.

VII. CARBONNEAU, LOUIS.

CHARLES VI.

DESCHESNES, Julie. Issue : *Julie*, b 14 déc. 1860.

Vers 1884, SAINT-ETIENNE.

VII. CARBONNEAU, HERCULE.

FRANÇOIS VI.

GODIN, Marie. Issus : *Georges*, b 5 juin 1885 ; s 1886.—*Bernadette*, b 26 fév. et s 2 mars 1887.—*Les-Georges*, b 22 août 1890 ; s 1891.—*J.-Félix-Rosaire*, b 28 juillet 1892.—*J.-Donat*, b 30 sept. 1894.—*Anita-Gracia*, b 7 juin 1897.

1870, (2 mai) SAINT-ETIENNE.

VII. CARBONNEAU, ADOLPHE.

DIDACE VI.

LAMY, Odile. Issus : *Ad.-Maxime*, b 4 août 1870.—*Jos.-Lucien*, b 9 juillet 1874.—*Année*, b 24 juin 1876 ; s 1880.—*Lucide*, b 8 juillet 1878.—*Joseph*, b 20 janv. 1881.—*David*, b 6 et s 19 déc. 1882.—*Onés.-Seraphin*, b 6 et s 28 fév. 1884.—*Albert*, b 15 janv. 1885.—*Joseph*, b 4 et s 12 sept. 1887.—*Louise*, b 1 janv. 1892 ; s 1894.—*M.-Arée*, b 7 et s 17 août 1894.

1878, (8 janv.) SAINT-ETIENNE.

VII. CARBONNEAU, LOUIS.

DIDACE VI.

1° GÉRIN-LAJOIE, Céline. Issu : *Jos.-Wilfred*, b 13 mai et 1879.
 2° GÉLINAS, Séraphine, m 6 juillet 1880, à St-Barnabé. Issus : *Dolorée*, b 11 av. 1882.—*Aimé*, b 21 août 1883.—*Arthur*, b 2 fév. 1885.—*Angelina-Bernadette*, b 9 juin 1888.—*Eugénie*, b 17 mai 1891 ; s 1895.—*Eugénie*, b 8 mars 1894.

Vers 1878, YAMACHICHE.

VII. CARBONNEAU, GEORGES, s 21 nov. 1895.

JOSEPH VI.

CYR, JEANNE. Issus : *J.-Geo.-Alcidas*, b 8 déc. 1879 ; s 1881.—*Donat*, b 12 juin 1881.—*M.-A.-Bertha*, b 14 juillet 1882.—*M.-G.-Aurore*, b 21 sept et s 1883.—*Agnès-Antoinette-Aurore*, b 15 juin 1885 ; s 1886.—*Lodia*, s 22 nov. 1885.—*J.-G.-Alcidas*, b 7 juillet et s 1887.—*J.-Alcidas*, b 28 oct. 1888.—*M.-A.-Regina*, b 18 nov. 1890 ; s 1891.

1886, SAINT-ETIENNE.

VII. CARBONNEAU, JOSEPH.

THÉOPHILE VI.

PELLERIN, Année. Issus : *Jos.-Ovide*, b 15 juillet 1887.—*Omer*, b 7 oct. 1889 ; s 1895.—*Leonide-Juliette*, b 6 sept. 1891.—*Frs.-X.*, b 14 av. 1895.—*Omer*, b 4 mai 1897.

1883, (28 août) SAINT-ÉTIENNE.

VII. CARBONNEAU, MAURICE.

THÉOPHILE VI.

LACHANCE, Eliza. Issus : *Alpheda*, b 22 juillet 1886 ; s 1888.—*M.-Wilbrod-Donat*, b 4 mars 1887.—*Ovide*, b 1 sept. 1889 ; s 1890.—*Leda*, b 19 janv. et s 26 fév. 1891.—*Alfred*, b 21 août 1892.—*Helène*, b 7 sept. 1894.—*Alide*, b 24 sept. 1895 : s 1897.

1894, (3 fév.) YAMACHICHE.

VII. CARBONNEAU, WILBROD.

THÉOPHILE VI.

HÉROUX, M.-Anne. Issus : *Jos.-Arthur*, b 15 janv. 1895.—*Theop.-Emilie*, b 18 août 1896.

1882, (2 mai) SAINT-ÉTIENNE.

VII. CARBONNEAU, TÉLESPHORE,

THÉOPHILE VI.

s 13 oct. 1892.

PELLERIN, Hermine. Issus : *Onés.-Télesphore*, b 13 et s 17 mars 1883.—*Hermine-Victoria*, b 13 mars 1884.—*Télesph.-Léopold*, b 17 mai 1885.—*Geo.-Euchariste*, b 6 juin 1886.—*Hermine-Emilienne*, b 28 av. et s 9 août 1888.—*Louise*, b 26 mai 1889.—*Aldea-Luscinda*, b 8 juillet 1890.—*Nathalie*, b 9 août et s 22 oct. 1891.

1895, (23 av.) YAMACHICHE.

VII. CARBONNEAU, JOSEPH.

ALFRED VI.

MILOT, Année. Issus : *Joséphine*, b 26 janv. 1896.—*Lodia*, b 22 fév. 1897.

1882, (11 sept.) SAINT-BARNABÉ.

VII. CARBONNEAU, MAXIME.

CÉLESTIN VI.

DUBÉ, Luce. Issus : *Lse.-Nathalie*, b 11 mai et s 4 juin 1883.—*Louise*, b 12 mars 1884, à St-Etienne.—*Diana-Florella*, b 9 juin 1885.—*Lauda-Zacharie*, b 21 mars 1887 ; s 1889.—*Max.-Albert*, b 28 juillet 1888.—*Anna-Aldea*, b 6 av. 1890.—*Lse.-Dalvina*, b 8 oct. 1891.—*Ida-Alexina*, b 1 av. 1893.—*Alfred*, b 31 oct. 1894.

Note.—Page 141, à la suite des enfants de Jean-Bte. Carbonneau IV, ajouter le chapitre suivant :

1820, (21 août) YAMACHICHE.

V. CARBONNEAU, JOSEPH.

JEAN-BTE. IV.

MÎLOT, Amable. Issus : *Lucie*, b 17 juillet 1821; m à Bénéni Duval; réside à Montréal.—*Joseph*, b 25 juin 1823; m à Emilie Boisvert; réside à Trois-Rivières.—*Clément*, b 23 nov. 1824; 1^o m à Amable Gérin-Lajoie (Alexandre et Amable Lacerte); 2^o m à..... Boucher; réside à Montréal.—*Adèle*, b 29 av. 1829; m 16 juillet 1844, à Thomas Meunier (Jos. et Marie Dubé); s 9 oct. 1896.—*Adolphe*, b 5 oct. 1831; s'est noyé, accidentellement.

Note.—A la page 142, au lieu de V. CARBONNEAU, JOSEPH, marié à Amable MÎLOT, lire ce qui suit :

1823, (28 juillet) YAMACHICHE.

VI. CARBONNEAU, JOSEPH, s 2 av. 1831.

JOSEPH V.

1^o MÎLET, Amable. Issus : *Joseph*, b 25 juin 1824; m 16 juillet 1850, à Julie Héroux (veuve de Charles Lamy). — *Théophile*, b 4 mars 1826; m 5 fév. 1849, à Esther Maheu (Louis et Emilie Bouchard).

2^o FOUCHER, Emilie, m 20 oct. 1829, à Yamachiche. Issu : *Maxime*, b 11 oct. 1830; s 1831.

Note.—A la page 144, au chapitre VI. CARBONNEAU, AUGUSTIN, m à Eloïse MELANÇON, ajouter les détails suivants :

Hermeline, b 18 av. 1870; m à Dominique Carbonneau.—*Exilda-Alexina*, b 15 fév. 1872; m à Alfred Vadebonceur. — *Hormidas*, b 22 sept. 1873.—*James*, b 1875 m à Elise Chamberland.—*Napoléon*, b 1880.

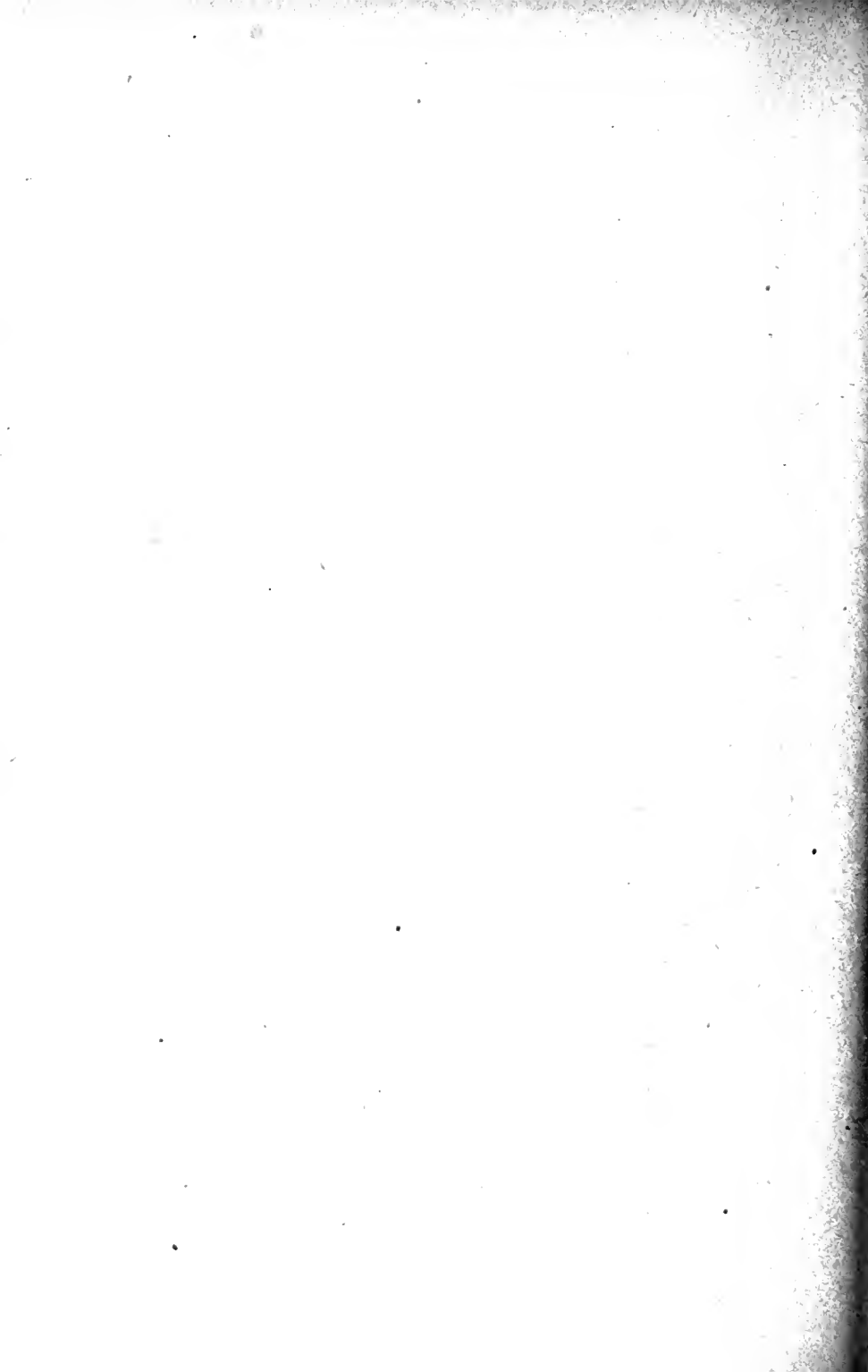

CARON

1637, (25 oct.) QUÉBEC.

I. CARON, ROBERT, s 8 juillet 1656.

CREVET, Marie, remariée, le 27 juillet 1666, à Noël Langlois. Issus : *Jean-Bte*, b 10 juillet 1641 ; m 16 nov. 1661, à Marguerite Gagnon, au Château-Richer².—*Robert*, b 20 fév. 1647 ; m² 14 nov. 1674, à Marguerite Cloutier ; s 30 av. 1714, à Ste-Anne.—*Catherine*, b 24 nov. 1649 ; 1^o m 30 nov. 1662, à Jacques Dodier ; 2^o m 30 nov. 1680, à Pierre Dupré, à Ste-Anne.—*Joseph*, b 29 mars 1652 ; m à Elizabeth Bernier ; s 30 mai 1711, au Cap-St-Ignace.—*Pierre*, b 12 juillet 1654 ; m 19 fév. 1678, à Marie Bernier.—*Marie*, m 28 juillet 1656, à Jean Picard.—*Aimé*, b 1655, m à Noël Langlois ; s 5 août 1685, à Beauport.

1674, (14 nov.) CHATEAU-RICHER.

II. CARON, ROBERT, s 30 av. 1714, à Ste-Anne². ROBERT I.

CLOUTIER, Marguerite, b 1656. Issus : *François*, b² 24 sept. 1675 ; m² 31 janv. 1702, à Frse. Paré ; s 5 nov. 1733, à Berthier.—*Ignace*, b² 12 déc. 1679 ; m 15 nov. 1707, à Marie Gaulin, à Ste-Famille³, I.-O.—*Augustin*, b² 13 mars 1682 ; 1^o m³ 21 nov. 1712, à M.-Madeleine Gaulin ; 2^o m² 10 fév. 1740, à M.-Joseph Pepin ; s² 12 mai 1657.—*Joseph*, b² 7 av. 1686 ; 1^o m 29 sept. 1727, à Angélique Guay, à Lévis ; 2^o m 31 mars 1728, à M.-Madeleine Levasseur, à Québec ; s 15 fév. 1746, à Trois-Rivières.—*Alexandre*, b² 29 oct. 1690 ; m² 13 nov. 1719, à Dorothée Lessard ; s 26 av. 1751, à l'Islet.

1712, (21 nov.) SAINTE-FAMILLE, I.-O.

III. CARON, AUGUSTIN,

ROBERT II.

s 12 mai 1757, à Ste-Anne².

1^o GAULIN, Madeleine. Issus : *Augustin*, b² 9 mars 1714 ; m 4 août 1738, à Thérèse Guyon.—*M.-Madeleine*, b² 20 mars et s² 29 juillet 1715.—*Joseph*, b² 6 juin 1716.—*Marg.*, b² 10 mars 1718 ; m² 13 mai 1748, à Ls. Racine.—*Madeleine*, b² 6 av. 1719 ; m² 27 janvier 1738, à Jos. Gagnon ; s² 12 av. 1758.—*Agnès*, b² 22 sept. 1720 ; m² 8 fév. 1740, à Jos. Gagnon.—*Ignace*, b² 17 av. 1722 ;

m² 5 oct. 1750, à M.-Elizabeth Roy ; s² 30 nov. 1758.—*François*, b² 16 janv. 1724 ; s² 1742.—*M.-Josephite*, b² 19 oct. 1725 ; m² 22 janv. 1748, à Jos. Mercier ; s² 18 janv. 1764.—*Jean*, b² 15 sept. et s² 1 oct. 1727.—*Geneviève*, b² 5 oct. 1728 ; m² 24 janv. 1746, à Jos. Racine ; s² 11 fév. 1765.—*M.-Françoise*, b² 18 juin et s² 29 oct. 1731.—*Michel*, b² 6 mars 1734 ; (1) m 17 janv. 1757, à M.-Josephite, Parent, à St-Roch.—*Anonyme*, b² et s² 22 mars 1736.

2^o PEPIN, M.-Josephite, m² 10 fév. 1740, (remariée² 6 fév. 1758, à Félix Deslauriers).—*Ambroise*, b² 7 mai 1742.—*François*, b² 17 mars 1744 ; s² 1 janv. 1749.—*Is.-Marie*, b² 15 sept. 1746.—*M.-Scholastique*, b² 31 juillet 1748.—*Joseph*, b² 27 fév. 1751.—*Jean-Bte.*, m² 14 nov. 1763, à Geneviève Lessard.

(1) La famille Caron n'est pas une des plus anciennes familles d'Yamachiche puisque son ancêtre, Michel Caron, n'y vint, avec ses dix garçons, qu'en l'année 1783. Cependant, elle n'en est pas moins une des plus illustres par le grand nombre de personnages remarquables qu'elle a fournis, à l'Église et à l'État. Michel Caron acheta, dans l'été de 1783, une grande étendue de terre de la seigneuresse Elizabeth Wilkinson, comme en fait foi le vieux titre reproduit plus bas. Il paya sa nouvelle propriété la somme de 22,000 livres, ancien cours, dans l'intervalle de quatre ans, après son arrivée. Sur le dos de l'acte cité on lit que la dame Wilkinson reçut onze mille livres, le 22 mars 1784 ; trois mille le 22 août 1785, et la balance du parfait paiement, le 19 février 1787. Il fallait que Michel Caron eût de bons moyens pour acquitter sa dette en aussi peu de temps. Curieuse remarque, et qui prouve que les notaires de l'époque n'entendaient pas exercer leur profession en faisant crédit à leurs clients, le brave Leroi écrivit sur le dos du contrat les mots terribles suivants : "Nota : Ce quitansage n'aura lieu que lorsque la dite obligation sera payée." Depuis, les temps sont bien changés et les notaires moins sévères, assurément.

La famille Caron cultiva longtemps les huit cents arpents de la terre paternelle. On désigne, encore aujourd'hui, l'endroit où vinrent se fixer Michel Caron et ses fils, sous le nom de "village des Caron." Cependant, bien que l'on y voit encore des membres de la famille sur cette propriété, ce ne sont que des descendants en ligne collatérale. Il n'y a plus un seul Caron sur le bien paternel, aujourd'hui. Voici le contrat dont il est fait mention plus haut ; les membres de cette honorable famille seront, sans doute, très heureux de pouvoir lire ce précieux document de famille, qui remonte à l'année 1783 :

"Pardevant le notaire, en la province de Québec, résidant à Yamachiche, et témoins ci-après nommés et soussignés : Fut présente Madame Elizabeth Willkinson, demeurante audit lieu Yamachiche ; laquelle, par ces présentes, reconnaît avoir volontairement, vendu, cédé, délaissé et transporté, dès maintenant et à toujours, à commencer la jouissance, à la fin des récoltes prochaines, promis et promet garantir de tous troubles, don, douaire, dettes, hypothèques, éviction, substitution, aliénation, et autres empêchements généralement quelconque ; à sieur Michel Caron, habitant de la paroisse de St-Roc, à ce présent et acceptant, acquéreur pour lui, ses hoirs et ayant causes à l'avenir ; sçavoir : Une terre d'environ huit cents arpents de terre en superficie ; bornée par le front, au bout de la profondeur des terres de Pierre Lami, Charles Lacourse, Alexis Desaunié, Jos.-Jacques Bourguinville, Barabé, Fortié,

1757, (17 janv.) SAINT-ROCH.

IV. CARON, MICHEL,

AUGUSTIN III.

s 17 juin 1800, à la Rivière-du-Loup² (1)

PARENT, M.-Josephte.—Issus : *M.-Joseph*, b 23 oct. et s 2 nov. 1757.—*Joseph*, b 19 nov. 1758 ; m 22 fév. 1783, à Emérencienne Pelletier (Frs. et Geneviève Morneau).—*M.-Josephte*, b 23 janv. 1760 ; s 1764.—*Jean-Marie*, b 19 mai 1761 ; 1^o m 5 fév. 1787, à Madeleine Carbonneau (Jean-Bte. et Madeleine Paillé), à Yamachiche¹ ; 2^o m¹ 5 mai 1805, à M.-Anne Héroux (veuve d'Alexis Gélinas).—*Michel*, b 15 janv. 1763 ; m¹ 16 juillet 1787, à M.-Anne Trahan (Chs. et M.-Anne Landry).—*Augustin*, b 9 juillet 1765 ; m² 26 oct. 1785, à Josephte Lamothe (Jos. et Josephte Gélinas) ; s¹

Joseph Gélinas, Pierre Gélinas, Bte. Bourguinville, Michel Grenié, Louis Champoux et François Boisvert, jusqu'au bout de la profondeur de la terre de Michel Gélinas, ainsi qu'à celle de Joseph Gélinas ; aboutissant aux concessions de la Rivière-du-Loup ; d'autres côtés, au sud-ouest, suivant la ligne prolongée de la concession, de Jacques Blaye et Pierre Lami, bornant la profondeur des terres de défunt Pierre Grenié, Joseph Rousseau et René Lavigne, et delà suivant le bout des terres de Jean-Bte. Nollin, Jean Ferron, Noël Breton, François Grenié, François Deveau, Pierre Décoteau et autres, jusqu'à l'endroit où la ligne de la terre de Joseph Gélinas coupe la ceinture de la terre du nommé Lapolice ; le tout suivant le plan figuratif, de Desdevin, arpenteur, de 1768 et 1769, dont copie a été remise au dit acquéreur. En outre compris dans la dite vente, un campeau de terre consistant à ce qui se trouve, depuis la terre de Barabé et Fortié jusqu'à la dite ligne, formant le front de ladite terre ; item : un arpent de prairie à gros foin, sise aux îlets d'Obuchons, borné par le front, au lac St-Pierre, allant en profondeur au bois de haute futaie, joignant d'un bord, à Joseph Bouché, et d'autres à Joseph Carbonneau ; item : un droit de commune comme les autres habitants de Grandpré ; comme toute la susdite quantité, se poursuit et comporte, avec tous les batiments y construits, circonstance et dépendance, y compris ; une perre de bœufs de cinq ans, une vache laitière, et une charrue complète, dont le dit acquéreur entrera en possession, au premier payement ; le tout qu'il a dit bien sçavoir et connaître, dont content et satisfait. Cette vente, cession, transport et délaissement, ainsi fait à la charge par le dit acquéreur, de payer à l'avenir, à l'hono-

(1) Michel Caron (époux de Josephte Parent), l'ancêtre de la famille Caron du district de Trois-Rivières, est mort à la Rivière-du-Loup, le 17 juin 1800. Son corps a été exhumé de la vieille église, pour être déposé dans la nouvelle, comme en fait foi le document suivant, extrait des registres de la Rivière-du-Loup : "L'an 1807, le 13 juillet, vue la permission accordée par Mgr. Joseph-Octave Plessis, évêque de Québec, en date du 1er juillet, même année, et contresignée par MM. St-Martin et Antoine Gagnon, écuyer juge de paix, a été exhumé de l'ancienne église de cette paroisse, et transporté dans la nouvelle, le corps de Michel Caron, en son vivant agriculteur de cette paroisse, en présence d'un grand concours de peuple, et de Messire Ecuyer, prêtre, curé à Yamachiche, Delaunay, curé de St-Léon, Gaillard, vicaire, et de nous, curé sousigné. — BERTRAND, Ptre."

10 juillet 1846.—*François*, b sept. 1766 ; m¹ 21 nov. 1791, à M.-Catherine Lamy (Frs. et Catherine Dussault.)—*Charles*, b 3 janv. 1768 ; m¹ 24 fév. 1794, à M.-Françoise Riv.-Dufresne (Augustin et Françoise Gauthier) ; s¹ 3 fév. 1853.—*M.-Anne*, b 24 mai 1769.—*Gabriel*, b 8 juillet 1771 ; m² 7 nov. 1796, à Thérèse Béland (Frs. et Antoinette Lamy) ; s² 2 oct. 1837.—*Louis*, b 1773 ; m² 18 juillet 1802, à Euphrosine Béland.—*Cyrille*, b oct. 1871 (?) ; 1^o m¹ 1 juillet 1799, à Antoinette Lacerte (Jean-Chs. et Frse. Lemire) ; 2^o m² 11 juillet 1803, à M.-Anne Lamothe (Jos. et Marie Gélinas) ; s¹ 3 déc. 1803.—*Ambroise*, b 6 mars 1774 ; m² 21 janv. 1799, à Joseph Langlois.—*Rose-Félicité*, b 15 mars 1778 ; m² 13 av. 1801, b Joseph Desaulniers (Eustache et Geneviève Bergeron).

rable Conrad Gogy, écuié, seigneur de Grosbois, Grandpré et autres lieux : un sol pour chaque arpent en superficie, de rentes seigneuriales, et un sol de cens, par chaque arpent de front ; et ainsi qu'un sol de cens pour la dite prairie, le tout par chaque année, au jour et fête de St-Martin, onze de novembre, à commencer à pareil jour St-Martin de l'année prochaine, et ainsi continuer d'années en année, à perpétuité. Et aussi, à la charge de se conformer, envers le dit seigneur, de toutes les clauses insérées dans les titres de concession des terres circonvoisines. En outre, pour prix et somme de vingt mille livres (ou schelings ancien cours) chaque scheling de vingt sols. Laquelle ledit acquéreur promet et s'oblige de payer à ladite dame venderesse, eu sa demeure, à Yabmachiche, ou au porteur, dans le cours d'avril prochain, sans autres délais ; avec les conditions que, le cas advenant, que ledit acquéreur ne puisse payer, audit terme, à ladite dame venderesse, que la moitié de ladite somme susmentionnée, pour lors le prix de ladite vente, sera de vingt-deux mille livres ou schelings susdits, de façon qu'alors il payera onze mille livres audit terme, et les autres onze mille livres, en trois ans, date d'icelui, et paiements égaux, chaque année, de trois mille livres, six cent soixante et six livres, treize sols, quatre deniers, étant au choix alors, ledit acquéreur, de payer le tout audit terme, ou moitié, sous la susdite condition cydessus exprimée. Et dans l'un ou l'autre cas, sans intérêt jusqu'aux dits termes, et icéux passés, à peine de tous dépens, dommages et intérêt qui en pourra résulter, après lesdits termes expirés. Et pour sûreté desquels, ladite terre et prairie sus vendues resteront, par préférence et privilège spécial, affectée et hypothéquée, à la dite dame venderesse, avec tous les autres biens meubles et immeubles du dit acquéreur, sans qu'aucune obligation déroge à l'autre. Et à l'instant, pour assurer la dite vente, ledit acquéreur venant à être defaillant de mettre ladite vente à exécution, et ne voulant la tenir ; alors au premier terme susmentionné, il s'oblige de remettre es mains de ladite dame venderesse, la somme de deux mille livres (ou schelings anciens cours), par forme de dédommagement ; sans que la présente clause puisse être réputée comminatoire, et laquelle a été d'expresses conventions, sans quoi ladite dame venderesse n'aurait consentie la passation des présentes ; et en vertu de laquelle clause, ledit acquéreur a affecté et hypothéquée, tous ses biens, présents et à venir. Comme dessus, *d'ailleurs, ladite dame venderesse subroge, ledit acquéreur, en ses mêmes droits, pour faire usage du chemin qui se trouve à la ligne du nommé Jacques Blay, pour aller et venir, audit terrain susmentionné.* Et par autre convention, ladite dame venderesse

1783, (25 NOV.) SAINT-ROCH.

V. CARON, JOSEPH,

MICHEL IV.

s 18 mars 1823, à Yamachiche ?.

PELLETIER, Emérencienne. Issus : *François*, m 16 août 1816, à Sophie Dutremble, à la Riv.-du-Loup³.—*Joseph*, m² 23 nov. 1807, à Geneviève Lamy (Frs. et Catherine Dussault).—*Frs.-Marie*, b² 27 av. 1787 ; m à Marie Lamy.—*M.-Anne*, b² 18 sept. 1788 ; m³ à Chs. Béland ; s 22 nov. 1850.—*Michel*, b² 2 juin 1791.—*Catherine*, b² 17 août 1793 ; m³ 11 fév. 1817, à Ant. Coulombe (1). *Anonyme*, s² 18 août 1793.—*Jean-Zéphirin*, b² 6 mai 1797 ; prêtre le 20 mai 1821 ; grand-vicaire de Mgr. Ign. Bourget, et curé de St-Clément ; s le 19 juillet 1844.—*Victoire*, b² 17 juillet 1801 ; m 1833, à Joseph Daoût, à St-Luc, où son frère Jean-Zéphirin était alors curé ; s 27 oct. 1875, à Beauharnois.—*Joseph*, b vers 1785 ; m³ 1 mai 1810, à Jean Béland ; s³ 29 sept. 1859.

1787, (5 fév.) YAMACHICHE.

V. CARON, JEAN-MARIE, s 24 nov. 1839.

MICHEL IV.

1^o CARBONNEAU, Madeleine. Issus : *Madeleine*, b 6 déc. 1787 (2) ;

s'oblige de faire labourer à ses frais tout le friche qui se trouve sur ladite terre, avec les conditions que, si ledit acquéreur paye toute la dite somme au premier terme ; pour lors il payera les frais du labourer ; et non, dans l'autre cas. Et si la dite quantité de huit cents arpents ne se trouvent pas, ladite dame venderesse s'oblige de fournir, ce qui s'en manquera, sur les terres non concédées, et la récolte présente étant réservée, pour cette année seulement. Au moyen de quoi la dite venderesse, s'est demi-e, dessaisie, etc. Fait et passé à Yamachiche, maison seigneuriale, l'an mil sept cent quatre-vingt-trois, le vingt et un juillet après-midi, en présence d'André Blondeau, maître d'école audit lieu, et de Joseph Bouché, habitant ; résidant, etc. (Signés) Elizabeth Willkinson, André Blondeau, Michel Caron, LEROI, notaire."

(1) Père de la sœur Adèle Coulombe, de l'Hôtel-Dieu, Montréal, décédée à l'âge de 27 ans, le 13 avril 1862, en odeur de sainteté. Voici un extrait de la *Vie* de cette religieuse : " Les parents d'Adèle Coulombe étaient peu favorisés des biens de la fortune ; mais recommandables par leur esprit de foi et l'élevation de leurs sentiments. Son père, Antoine-Albert Coulombe, mort en 1843, était petit-neveu de Mgr. Hubert, évêque de Québec, et sa famille avait fourni plusieurs membres au sacerdoce. Sa mère était sœur de Messire Jean Zéphirin Caron, grand-vicaire de Mgr. Bourget, évêque de Montréal, mort le 19 juillet 1844. Ainsi, elle appartenait à cette famille Caron, dans laquelle les vertus et les talents sont comme héréditaires, et qui, elle aussi, a donné au clergé, outre M. J.-Z. Caron, plusieurs hommes distingués, et aux communautés religieuses grand nombre de sujets qui ont rempli avec honneurs les premières charges."

(2) Madeleine Caron est la mère de Marie-Madeleine Vincent, b 20 sept. 1816, et mariée au père de M. Napoléon Hudon Beaulieu, avocat, de Saint-Jean d'Iberville, ancien rédacteur de la *Minerve*, et chef actuel des *Débats français*, à la Chambre des Communes, Ottawa.

m 8 août 1814, à Michel Vincent (Jos. et Marie Trahan) ; s 12 av. 1830, à la Riv.-du-Loup².—*Jean-Marie*, b 12 av. 1789.—*François*, b 3 nov. 1790 ; m 30 mars 1818, à Marguerite Lacerte (Paul et Marguerite Desaulniers, puis remariée à Calixte Héroux).—*Angélique*, b 12 janv. 1793.—*Joseph*, b 26 mai 1794 ; s 1815.—*Françoise*, b 17 oct. 1795 ; m 9 janv. 1815, à Jean Leblanc (Pierre et Madeleine Trahan).—*Alexis*, b 4 juillet 1797 ; 1^o m 14 août 1826, à Euphrosine Gélinas (Pierre et Joseph Lacerte) ; 2^o m 4 fév. 1840, à Céleste Martineau-St-Onge.—*Marguerite*, b 13 sept. 1798 ; m 31 janv. 1820, à Paul Pelletier (Bénoni et Rose Jeanmont) ; s 2 juin 1852.—*Jean-Marie*, b 18 av. 1800.

2^o HÉROUX, M.-Anne, m 5 mai 1805, à Yamachiche. Issus : *M.-Angèle*, b 11 et s 15 mars 1809.—*Calixte*, b 13 fév. 1806 ; m 17 janv. 1826, à Amable Héroux (Pierre-Jos. et Louise Riv.-Loranger) ; s 22 oct. 1844.

1787, (16 juillet) YAMACHICHE.

V. CARON, MICHEL, s 28 déc. 1831.
TRAHAN, M.-Anne.

MICHEL IV.

Vers 1789, YAMACHICHE.

V. CARON, AUGUSTIN, s 10 juillet 1846.

MICHEL IV.

LAMOTHE, M.-Joseph. Issus : *Augustin*, b 7 mars 1790.—*Joseph*, b 8 mai 1791.—*Euphrosine*, b 31 août 1793 (1).—*Eloi*, b 9 fév. 1795 ; s 1815.—*Romain*, b 1 mars 1796.—*Rosalie*, b 4 av. 1797 ; m 4 juillet 1817, à Jos. Duplessis (Isidore et Emilie Rouet) ; s 21 mai 1866.—*Alexis*, b 21 juillet 1798 ; m 3 juin 1823, à Pélagie Rivard, à St-Léon² ; s 24 mai 1872, à Shawenegan.—*Isaac*, b 1 fév. 1800 ; s 1801.—*Sophie*, b 5 déc. 1801.—*Lucile*, b 22 juillet 1803 ; s 1804.—*Augustin*, b 4 mars 1805 ; m 11 août 1827, à Marguerite Livernoche, à la Riv.-du-Loup³.—*Esther*, b 9 fév. 1807 ; m³ 15 août 1825, à Jos. Gravel (Alexandre et Françoise Caron).—*Michel*, b 28 fév. 1808 ; m vers 1831, à Elizabeth Lagarde.—*Ls.-Solyme*, b 26

(1) Judith-Euphrosine Caron fit son entrée en religion le 8 juillet 1813, chez les Ursulines de Trois-Rivières. Elle prononça ses vœux le 11 oct. 1815, sous le nom de Sr. St-Michel. Son zèle, sa piété, ses rares talents, la firent choisir pour remplir les plus importantes charges de son Institut. Elle fut supérieure générale pendant neuf ans. Pendant trois ans elle exerça les charges de zélatrice, maîtresse des novices et maîtresse générale du pensionnat. Riche de vertus et de mérites, la sœur St-Michel mourut le 12 mai 1847.

mars 1811 ; m à Josephthe Lacerte.—*Perpétue-Marg.*, b 17 et s 30 août 1812.—*Emilie*, b 2 nov. 1813.—*Marie*, b 12 août 1815 ; m à Augustin Lambert ; s 24 juin 1853.—*Frs.-Xavier*, b 30 oct. 1816 ; s 1818.

1791, (21 nov.) YAMACHICHE.

V. CARON, FRANÇOIS.

MICHEL IV.

LAMY, Catherine. Issus : *Rosalie*, b 20 oct. 1792 ; m 14 nov. 1814, à Charles Desaulniers (Chs. et Marie Carbonneau), à la Riv.-du-Loup³.—*François*, b 9 janv. 1794 ; m³ 11 fév. 1822, à Henriette Coulombe.—*Josephthe*, b 19 et s 21 mai 1795.—*Helène*, b 17 mars 1787 ; s jeune. — *Madeleine*, b 5 juin 1798 ; s jeune. — *Catherine*, b 18 nov. 1800 ; s jeune. — *Philippe*, b 29 av. 1802, s jeune. — *Angele*, b 20 août 1803 ; m³ 3 oct. 1836, à Pierre-Célestin Rivard ; s 20 juillet 1861.—*Marie*, m³ 10 fév. 1823, à Augustin Baribeau.—*Toussaint*, b³ 1 nov. 1806 ; m³ 19 av. 1830, à Félicité Desaulniers (Louis et Amable Bellemare).—*Lucie*, b³ 11 juin 1808 ; s jeune.—*Antoine*, b³ 6 nov. 1813 ; sourd et muet ; s³ 14 mai 1847. — *Eléonore*, b³ 11 mars 1816 ; s jeune.

1794, (24 fév.) YAMACHICHE.

V. CARON, CHARLES, s 3 fév. 1853.

MICHEL IV.

RIV.-DUFRESNE, M.-Françoise. Issus : *Chs.-Thomas*, b 15 av. 1795 ; prêtre, le 6 oct. 1822 ; chapelain des Ursulines de Trois-Rivières ; curé de St-Esprit, de St-Vincent-de-Paul, de St-Martin, de Châteauguay (1852 à 1861) ; s à St-Vincent-de-Paul, le 22 août 1877.—*Abraham*, b 20 oct. 1798 ; m 27 oct. 1823, à Geneviève Gérin-Lajoie (André et Ursule Rivard).—*Michel-Calixte*, b 29 août 1800 ; s 8 nov. 1875, à la Riv.-du-Loup.—*Barthelemy*, b 24 mars 1803 ; 1^o m 4 août 1829, à M.-Anne Gérin-Lajoie (André et Ursule Rivard) ; 2^o m 5 oct. 1854, à Adèle Bellemare (Paul et Marg. Gélinas).—*Victoire*, b 13 déc. 1804 ; m 28 oct. 1823, à André Gérin-Lajoie (André et Ursule Rivard).—*Angele*, b 12 mars 1808 ; s à St-Vincent-de-Paul.—*M.-Françoise*, b 11 av. 1810 (1).—

(1) Marie-Françoise Caron entra chez les Ursulines de Trois-Rivières le 7 novembre 1833, et fit profession, le 5 novembre 1835, sous le nom de Sœur St-Charles. Pendant trente et un ans elle occupa les premières charges du monastère. Elue deux fois supérieure générale elle fut aussi maîtresse des novices, assistante zélatrice jusqu'à sa mort, arrivée le 29 février 1888. Son grand-père maternel, Augustin Rivard-Dufresne, fut élu, en 1791, le premier député du comté de Saint Maurice au Parlement.

M.-Rose, b 1 oct. 1813 ; m 26 juillet 1831, à Joseph Lamy (Alexis et Joseph Bellemare) ; s 29 av. 1878.

1796, (8 nov.) RIVIÈRE-DU-LOUP.

V. CARON, GABRIEL, s 4 oct. 1837.

MICHEL IV.

BÉLAND, Thérèse. Issus : *Etienne*, b 26 déc. 1797 ; m 4 nov. 1822, à Joseph Bourassa, à Nicolet ; s 1860, à Gentilly.—*Alexis*, b 12 août 1799 ; s 1802.—*Célestin*, b 5 août 1801 ; m oct. 1853, à Maggy Smith, à Aylmer, Ont.—*Julie*, b 9 mars 1803 ; 1° m 9 av. 1823, à Joseph Dupuis, à Maskinongé² ; 2° m² 23 oct. 1828, à Jos.-Amédée Fleury (1) ; s 15 mars 1855.—*Tharsile*, b 29 sept. 1804 ; m 28 av. 1828, à Ant. Bourret (2).—*Emilie-Auréli*, b 3 juin 1808 ; s 11 mars 1851.—*Gabriel*, b 18 déc. 1811 ; m 25 nov. 1844, à Opportune Roger (capt. François et M.-Rainette des Troismaïsons), à Sherbrooke.—*Moïse*, b 21 nov. 1809 ; 1° m 18 juin 1833, à M.-Louise Gélinas (Chs. et Pélagie Bellemare) ; 2° m 27 nov. 1875, à Emilie Bourret (Ant. et Angélique Bellennoix).—*Ignace*, b 18 nov. 1811 ; m 1837, à Sylvie Dupuis.—*Is.-Désiré*, b 18 mars et s av. 1814.—*Chs.-Olivier*, b 25 oct. 1816 ; prêtre 57 août 1842 ; en 1857, vic. général du diocèse de Trois-Rivières ; chapelain des Ursulines, pendant de longues années ; s 23 déc. 1893.—*Norbert*, b 3 et s 5 mars 1817.—*Charles*, b 29 av. 1818 ; s à 4 mois.—*Noël*, b 25 déc. 1820.—*Georges*, b 4 mars 1823 ; 1° m 31 août 1847, à M.-Auréli Mayrand (Honorable Etienne et Thérèse Heney) ; 2° m 21 mai 1860, à Philomène Fleury (Jos.-Amédée et Julie Caron).—*François*, b 1825 ; m 16 juillet 1844, à Julie Voisard.

(1) Du mariage de Julie Caron avec Jos. Fleury sont nés plusieurs enfants, parmi lesquels : *Georges*, b 1 juin 1833 ; 1° m 27 sept. 1861, à Virginie Pelletier ; 2° m 6 nov. 1875, à Mary-Frances Armour (veuve Berthiaume), née à Londres, Angleterre.—*Philomène*, b 11 sept. 1837 ; m à Georges Caron, ancien député de Maskinongé à Québec et à Ottawa.—*Eloïse*, b 18 juin 1835 ; m à Jean-Baptiste L.-Duhaime, de St-Barnabé. — Du mariage de M.-Geo. Fleury avec Virginie Pelletier, sont nés, à St-Léon : *Jos.-Arthur*, b 4 janv. et s juillet 1863. — *Marie*, b 23 av. 1865.—*Jos.-Geo.*, b mai 1866 ; s mars 1869.—*M.-Louise*, b 13 sept. 1867.—*Jos.-Geo.*, b 27 fév. 1869 ; m 8 janv. 1895, à Elzire Desaulniers (Léon et Marie Desaulniers). De ce dernier mariage sont nées, à St-Léon : *M.-Virginie*, b 3 janv. 1896.—*Cécile*, b 28 juin 1897.

(2) Madame Ant. Bourret est la mère de *Joséphine*, b 14 juin 1830 et mariée le 25 janv. 1853, à M. l'avocat Amb. Tétreault, de Louiseville. Une des fille de M. Tétreault, *M.-Louise*, b 23 nov. 1855, s'est mariée, le 29 août 1882, à Louis-Alexandre Caron, de la société Gagnon et Caron, curateurs de faillites, de Montréal ; une autre, *Tharsile*, b 14 août 1860, a épousé, le 25 juillet 1882, Irénée Gravel, inspecteur des poids et mesures du district de Trois-Rivières.

1802, (18 juillet) RIVIÈRE-DU-LOUP.

V. CARON, LOUIS, s 18 av. 1831.

MICHEL IV.

BÉLAND, Euphrosine. Issus : *Ls.-Désiré*, b 14 nov. 1808 ; m 24 oct. 1836, à Félicité Béland (Jos. et Judith Billiy-St-Louis).—*Léon*, b 12 av. 1816 ; m 7 janv. 1847, à Elizabeth Waltzen.—*Thomas*, b 19 juin 1819 ; prêtre, le 27 août 1842 ; v.-g. du diocèse de Trois-Rivières, plusieurs fois élu supérieur du collège de Nicolet ; pendant de longues années directeur de la même institution ; a fait le voyage de Rome en 1870 ; s 24 sept. 1878.—*M.-Caroline*, b 21 juin 1824. *Edouard*, b 16 nov. 1828 ; s 1837.

1799, (1 juillet) YAMACHICHE.

V. CARON, CYRILLE, s 3 déc. 1803, à 34 ans.

MICHEL IV.

1° LACERTE, Antoinette. Issus : *Antoinette*, b 14 av. 1800 ; s 1801.—*Marguerite*, b 4 juin 1801 ; m 13 janv. 1823, à Jos. Lacerte (Paul et Marg. Desaulniers).—*Julie*, b 4 et s 6 juin 1801.

2° LAMOTHE, M.-ADNE, m 11 juillet 1803, à Yamachiche. Issus : *M.-Louise*, b 3 juin 1804.—*Lucille*, m 29 juillet 1822, à Frs.-X. Gérin-Lajoie (André et Ursule Rivard), à la Riv.-du-Loup.

1799, (21 janv.) RIVIÈRE-DU-LOUP.

V. CARON, AMBROISE.

MICHEL IV.

LANGLOIS, Josephthe. Issus : *Ambroise*, b 10 déc 1801 ; m à Emilie Paquin.—*Josephthe*, b 26 oct. 1804 ; m à... Courtois.—*Emilie*, b 8 mai 1808 (1).—*Rosaire*, b 3 oct. 1813 ; m à Olivier Duguay (2), de St-François-du-Lac ; s 1896.

1816, (16 août) RIVIÈRE-DU-LOUP.

VI. CARON, FRANÇOIS, s 5 janv. 1855.

JOSEPH V.

DUTREMBLE, Sophie. Issus : *Désiré*, b 30 juin 1818 ; m 26 fév. 1838, à Sophie Damphousse.—*Elmire*, b 5 juin 1822.—*Hermine*,

(1) Emilie Caron est entrée chez les Sœurs de la Providence le 16 mars 1843. Le 29 mars 1844 elle fit profession, sous le nom de Sr. Caron. Elle eût l'honneur d'être élue supérieure générale de sa Communauté. Elle est morte, il y a quelques années.

(2) M. Olivier Duguay eut plusieurs enfants : *Dorilla*, mariée à... — *Marie*, m à... Laurence.—*M.-Georgiana*, m à... Crevier.—*Emilie-Amanda*, m à... Smith, de St-Bonaventure d'Upton — *Josephthe*, m à... Dandurand. Une autre, sous le nom de Sr. Duguay, est entrée chez les Sœurs Grises d'Ottawa, dont elle devint la supérieure, charge qu'elle occupait à sa mort, arrivée à Ottawa.

b 10 juillet 1824 ; s 1827.—*Léocadie*, b 18 av. 1827.—*Edouard*, b 5 mars 1829 ; célibataire ; réside à Yamachiche.—*Octave*, b 30 janv. 1831 ; 1^o m 21 janv. 1862, à Joseph Desaulniers (Frs. et Joseph Héroùx ; 2^o m à Elizabeth Lirette, à Rochefort, E.-U.—*Rosalie*, b 24 août 1833 ; m 9 sept. 1862, à Thomas H.-Beaulieu (Jean et Tharsile Pothier).—*Caroline-Luce*, b 17 déc. 1835 ; Sr. M.-Isidore, des Sœurs de la Providence, Montréal ; s 27 juin 1877.—*Jean-Antoine*, b 1837 ; m 25 sept. 1866, à Lse.-Amanda Auger ; s 20 sept. 1873.—*Victoire*, b 22 déc. 1840 ; s 1863.

1807, (23 nov.) RIVIÈRE-DU-LOUP.

VI. CARON, JOSEPH.

JOSEPH V.

LAMY, Geneviève. Issus : *Jos.-Marie*, b 2 janv. 1811, à Yamachiche² ; m 1832, à Geneviève Bernier.—*Marie*, b² 1 oct. 1813.—*Eloïse*, b² 8 av. 1822.—*Geneviève-Éléonore*, b 24 déc. 1823.—*Adélaïde*, b 4 sept. 1825.—*Chs.-Olivier*, b 7 oct. 1826.—*Marie*, b nov. 1825 ; s 1826.—*Louis*, b 18 juin et s juillet 1828.—*Julienne*, b 8 av. 1832 ; s 1835.—*Michel*, b 21 août 1833.

1818, (30 mars) YAMACHICHE.

VI. CARON, FRANÇOIS.

JEAN-MARIE V.

LACERTE, Marguerite (remariée à Calixte Héroùx). Issus : *François*, b 20 juin et s 14 août 1819.—*Francis*, b 1822 ; m mai 1850, à Hélène Letourneau, à Windsor², Ont. ; s².

1826, (14 août) SAINT-LÉON.

VI. CARON, ALEXIS, s 5 mai 1875.

JEAN-MARIE V.

1^o GÉLINAS, Euphrosine. Issus : *Alexis*, b 8 juin 1827 ; m 19 oct. 1847, à Caroline Marcotte (Frs. et Mathilde Bourret) ; réside à Bourbonnais, Ill.—*Euphrosine*, b 30 sept. 1829 ; m à Jean-Bte. Desmarais ; s à Kenkakee, Ill.—*Rémi*, b 20 juillet 1831 ; 1^o m 27 sept. 1853, à Julie Constantin (Jos. et Lse.-Julie Caron) ; 2^o m 4 fév. 1856, à Louise Lupien, à St-Léon.—*Dominique*, b 5 août 1833.—*Paul*, b 1835 ; s 6 juin 1839.—*Philomène*, b 10 nov. 1838 ; s 1859.

2^o ST-ONGE, Céleste, m 4 fév. 1840, à St-Léon.—*Isaïe*, b 4 mars 1841, à Yamachiche ; m 6 sept. 1864, à Marie-Hermésime Rivard (Ls. et Joseph Rivard).—*Celina*, b 28 juin 1842 ; m à Chs. Lamy (Ant. et Emilie Leblanc).—*Paul-Léon*, b 18 juillet 1847 ; célibataire ; résidait à Albuquerque, près de Santa-Fé, E.-U. ; a été tué accidentellement aux Montagnes-Rocheuses.—*Moïse*, b 28 juillet et s oct. 1843.



T.-Révd THOS., V.-G., p. 159.
 Révd THOS., p. 157.
 Révd CHS O. VII, p. 172.
 Révd GEO.-EP., p. 169.

MR GEO. CARON VI, p. 165.
 Révd HORMIDAS, Dr THOS.,
 Révd CHS., Révd JOS.-ANDRÉ, p. 171.
 Révde Sr MARIE DE JÉSUS, p. 165.

T.-Révd CHS-O., V.G., p. 159.
 Révd THOS., p. 169.
 MR HECTOR VII, p. 173.
 Révd NAP., p. 178.



Note.—*Paul-Léon* n'a pas été "tué accidentellement", mais est mort le 12 déc. 1892.

1826, (17 janv.) YAMACHICHE.

VI. CARON, CALIXTE, s 22 oct. 1844. JEAN-MARIE V.

HEROUX, Amable, s 19 oct. 1841. Issus: *Denise*, b 3 nov. 1826; m 4 nov. 1851, à Pierre Milot (Pierre et Pélagie Lesieur-Lapierre). *Télesphore*, b 1828.—*Zélie*, b 5 mars 1830, m 18 oct. 1853, à Raphaël Gérin-Lajoie (Ant. et Amable Gélinas).—*Dorimène*, b 19 av. 1832; m 22 fév. 1861, à Adolphe Milot (Godefroy et Emilie Lamy).—*Almésime*, b 18 mai 1834; m 12 janv. 1875, à Alexis Lamy (veuf de Claire Gélinas et fils de Jos. et de M.-Rose Caron). — *Henriette*, b 3 juillet 1836; m 13 juin 1871, à Alexis Duplessis (veuf de Denise Pelletier). — *Didara*, b 3 juillet 1838; m 1878, à Onésime Grenier.—*Télesphore* alias *Calixte-Isaïe*, b 19 juin 1840; m 27 fév. 1865, à Marg. Lapierre, à St-Léon; réside à Woonsocket, R. I.—*Rebziama*, b 5 sept. 1843; m 25 juin 1870, à François Ferron; s 14 janv. 1895. *Note*: Amable Héroux s'est remariée, le 20 oct. 1846, à Ant. Villemure. De ce mariage sont nés: *Edmond*, b 19 juillet 1847; m 19 fév. 1883, à Emilie Gélinas (Chs. et Oliva Lamy).—*Anna*, b 15 oct. 1850; m 13 juillet 1872, à Michel Bourassa.—*Evelina*, b 18 déc. 1853; m 13 fév. 1877, à Arthur Gélinas (Madore et Virginie Lesieur).

1823, (3 juin) SAINT-LÉON.

VI. CARON, ALEXIS, s 24 mai 1872. AUGUSTIN V.

RIVARD, PÉLAGIE. Issus: *Alexis*, b 28 juin 1824; m 1 janv. 1850, à Elizabeth-Brigitte Burgins, à New-York.—*M.-Elmire*, b 11 av. 1826; m à Pierre Perron-Laforme.—*M.-Rose*, b 7 mai 1828; 1° m 10 août 1847, à Alexis Lacerte (Alexandre et Julienne Lacerte); 2° m à Augustin Gauthier, de St-Barnabé; s 1898.—*Emilie*, b 2 mai 1830; m 13 janv. 1852, à Michel Boisvert (Michel et Lse. Lahaye).—*Cyriac*, b 8 août 1832; m à Marie Biron, à Shawenegan. *Omer-Aug.*, b 8 août 1832; m à Helen Burgins, à Manchester.—*Herménégilde*, b 13 sept. 1834; m 5 sept. 1854, à Godefroy Lord, à St-Barnabé; s 31 mars 1856, à Shawenegan.—*Célanire*, b 5 sept. 1837.—*Elzire*, b 19 mai 1840; s 1841.—*Philomène*, s 31 mai 1841.—*Elie-Barthélemy*, b 23 av. 1842; m à.....—*Antoine*, s 17 oct 1844.—*Jean-Bte.*, b 24 juin 1848; m à.....; réside au Lac-Supérieur.

1827, (3 août) RIVIÈRE-DT-LOUP.

VI. CARON, AUGUSTIN.

AUGUSTIN V.

LIVERNOCHE, Marguerite. Issus : *Marie*, b 19 sept. 1828.—*Perpétue*, b 27 janv. 1830 ; s à 10 mois.—*Frs.-X.*, b 4 déc. 1831.—*Thècle*, b 6 janv. 1834 ; m 21 nov. 1853, à Frs. Duchesneaux, à St-Barnabé.—*Elizabeth*, b 22 oct. 1839.—*Aurélié*, s 4 fév. 1840, à 23 mois.—*Louise*, b 21 nov. 1841.—*Aurélié*, b 12 mars 1844.—*Joseph*, b 1 juillet 1846 ; s 1847.—*Ls.-Philippe*, b 5 av. 1850 ; m 12 juillet 1872, à Aurélié Rabouin (Etienne et Louise Gélinas), à Shawenegan.

Vers 1831, SAINT-JEAN D'IBERVILLE.

VI. CARON, MICHEL, s 17 mai 1877, à St-Jean. AUGUSTIN V.

LAGARDE, Elizabeth. Issus : *M.-Anne-Elmire*, b 2 mars 1833 ; m 26 av. 1857, à J.-H. Vallée ; s 29 sept. 1866, à Ogdensburg, E.-U.—*Odilon*, b 30 nov. 1834 ; m 14 fév. 1860, à Virginie Buisson.—*Victor-Eulodie*, b 28 mai 1836 ; m 26 av. 1858, à Damase Leduc, à St-Louis-de-C.—*Evelina*, m 10 mai 1880, au Dr. E. Lalonde.—*Précile-Hermine*, b 22 août 1839 ; m 22 juin 1862, à Louis Ste-Marie, ancien député de Napierville à Québec ; réside à St-Rémi.—*M.-Elizabeth*, b 20 juin 1846 ; m 19 mars 1882, à John Johnson ; réside à Honolulu, Océanie.

Vers 1835, SHAWENEGAN.

VI. CARON, LS.-SOLYME.

AUGUSTIN V.

LACERTE, M.-Josephte. Issus : *Ls.-Onésime*, b 1 oct. 1836, à Yamachiche¹ ; m à Philomène Gélinas.—*Michel-Solyme*, b¹ 30 nov. 1838 ; m 10 août 1863, à M.-Olive H.-Beaulieu (Alexis et Madeleine Blais), à la Pointe-du-Lac.—*Adèle*, b 4 janv. 1841, à St-Barnabé².—*Véronique*, b² 31 août 1843.—*Agnès*, b² 10 juin 1845.—*Louise*, b² 30 mai 1847.—*Jos.-Blaise*, b² 5 av. 1849.—*Madeleine*, b² 18 mars 1853 ; s² 1855.—*Elzire*, b² 24 janv. 1855.

1822, (11 fév.) RIVIÈRE-DU-LOUP.

VI. CARON, FRANÇOIS, s 16 oct. 1863.

FRANÇOIS V.

COULOMBE, Henriette. Issus : *Odilon*, b 1822 ; célibataire ; réside sur le bien paternel. *Louis*, b 17 oct. 1824 ; m 20 juillet 1847, à Ursule Cloutier.—*Edouard*, b 23 av. 1830 ; m 11 janv. 1860, à M.-Louise Auger (Désiré et Sophie Fauteux).—*Angele-Emilie*, b 29

mars 1832; s 1877.—*Sophie-Henriette*, b 28 janv. 1827; m 10 fév. 1846, à Ls. Cloutier.—*Hercule-Ant.*, b 23 mars 1836; s 1842.

1823, (27 oct.) RIVIÈRE-DU-LOUP.

VI. CARON, ABRAHAM.

CHARLES V.

GÉRIN-LAJOIE, Geneviève. Issus: *Adèle*, b 21 sept. 1831; m 12 av. 1850, à Chs. Jacques; s 12 juin 1856.—*Ls.-Charles*, b 26 août et s 7 oct. 1824. — *Angèle*, b 13 août et s 14 oct. 1825. — *André*, b 25 août 1826; s 1827.—*M.-Ursule*, b 28 juin 1828; Sr. Lajoie, des sœurs Grises, le 29 janv. 1848; s 1852, à Montréal. — *Thomas*, b 25 janv. 1830; m 10 juillet 1849, à Emiii Desaulniers (Chs. et Rosalie Caron).—*M.-Rose*, b 23 juillet 1833; Sr. Agnès, des sœurs Grises; missionnaire du Nord-Ouest.—*Julie*, b 14 fév. 1835; sœurs Pierre-Baptiste, des sœurs de la Providence, Montréal; s 1897, à Washington, Orégon.—*Ls.-Jos.-Abraham*, b 4 av. 1836; s.—*Charles*, b 20 juillet 1837; s 1838.—*M.-Anne*, b 20 janv. 1839; Sr. Abraham, des sœurs de la Providence, Montréal; s 3 nov. 1854.—*François*, m 9 av. 1861, à Philomène Béland (Isidore et Adélaïde Clermont).—*Adélaïde-Aglæ*, b 7 nov. 1843; m 5 nov. 1864, à Blaise Gélinas (Luc et M.-Anne Gendron).—*M.-Emilie*, b 25 janv. 1845; Sr. Lajoie, des sœurs Grises; missionnaire au Nord-Ouest.—*Marie-Odile*, b 11 mai 1840; m 20 janv. 1863, à Evariste Gélinas (veuf d'Emélie Melançon).—*M.-Azélie*, b 5 av. 1864; s jeune. — *Marie-Célestine*, b 9 sept. 1848; Sr. Stanislas, des sœurs Grises, Montréal.

1822, (4 nov.) SAINT-GRÉGOIRE (Nicolet).

VI. CARON, ETIENNE, s 1860, à Gentilly.

GABRIEL V.

BOURASSA, Josephite. Issus: *M.-Louise*, b 1823; m 1842, à Pierre Laliberté, de Gentilly; s 1867.—*Mathilde*, b 1825; m 1851, à Jos. Lauzé, de Gentilly.—*Elizabeth*, b 18 av. 1827; Sr. Thomas, des Sœurs de la Providence, b 10 août 1846 (1).—*Éléonore*, b 1831; m

(1) La célèbre Sr. Thomas perdit sa mère, en 1835. "C'est alors, dit feu Mgr. C. O. Caron, son oncle, que ma mère appela auprès d'elle la petite Elise (c'est ainsi qu'on la nommait alors), aimable enfant de 8 à 9 ans, et la garda jusqu'en 1844. A cette époque, voyant que le mariage de son oncle, François Caron, qui était donataire de sa grand'mère, amenait à la maison une bru qui ne lui paraissait qu'assez peu sympathique, sans qu'elle en reçut, cependant, de mauvais traitements, elle accepta, sur l'avis de sa grand'maman, l'offre bienveillant de son grand-oncle Jean Béland, frère de ma mère, d'aller demeurer chez lui, comme l'un des membres de la famille. Elle s'y trouva très bien et y demeura jusqu'à son entrée chez les Sœurs de la Providence."

1849, à Moïse Gaudet ; réside, depuis longtemps, à Spencer, Mass., E.-U.—*Note* : Elle a eu 11 enfants, savoir : *Joseph*, b 1850.—*Eloïse*, b 1852.—*Elise*, b 1854.—*Elumina*, b 1857.—*Artemise*, b 1859.—*Arthur*, b 1862 et s 1863.—*Anne*, b 1864.—*Adélarde*, b et s 1866.—*Achille*, b 1868.—*Nérée*, b 1870.—*Joséphine*, b et s 1872. Joseph Gaudet, son fils, s'est marié, en 1873, à Georgiana Moreau, nièce de Mgr. Moreau, évêque de St-Hyacinthe.

1829, (4 août) YAMACHICHE.

VI. CARON, BARTHELEMY, s 18 nov. 1878.

CHARLES V.

1^o GÉRIN-LAJOIE, M.-Anne.

2^o BELLEMARE, Adèle, m 5 oct. 1854, à Yamachiche. Issus : *M.-Rose-de-Lima*, b 20 nov. 1855 ; s 10 sept. 1863.—*M.-Anne-Célanire*, b 11 fév. 1857 ; Sr. St-Louis-de-Toulouse, Congrég. N.-D. ; réside à Montréal.—*Chs.-Albert-Honoré*, b 21 fév. et s 21 nov. 1859.—*M.-Angelina*, b 29 déc. 1860 ; m 25 nov. 1879, au Dr. L. O. Maxime Bellemare (Ignace et Marg. Gagnon).—*Jos.-Thos.*, b 28 juin et s 6 sept. 1863.—*M.-Anne-Eliza*, b 24 juillet 1864 ; Sr. Ste-Eustochie, Congrég. N.-D. ; réside à Montréal.—*M.-Anne-Adèle*, b 9 juin 1866.—*Jos.-Chs.*, b 18 juillet 1868 ; s 22 av. 1869.—*M.-Joséphine-Albina*, b 22 août 1869 ; m 13 juin 1893, au Dr. Alexis-Nérée Bellemare (Ant. et Marg. Desaulniers).

1853, (20 oct.) AYLMEY, Ont.

VI. CARON, CÉLESTIN, s mars 1862.

GABRIEL V.

SMITH, Maggy. Issus : *William-S.*, b 11 août 1854.—*James-R.*, b 1 mars 1856.—*Georges-G.*, b 11 mars 1858.—*John-A.*, b 16 nov. 1860.

1833, (28 av.) RIVIÈRE-DU-LOUP.

VI. CARON, MOÏSE.

GABRIEL V.

1^o GÉLINAS, M.-Louise. Issus : *Moïse*, b 27 mars 1834 ; m 9 nov. 1859, à Zoë Courhène (Alexandre et Marie Boucher), de la Baie.—*Louise*, b 25 mars 1835 ; Sr. M. de l'Espérance, des sœurs de la Providence, Montréal.—*Philomène*, b 3 mai 1836 ; Sr. Olivier, des sœurs de la Providence, Montréal.—*Olive-Marie*, b 2 fév. 1840 ; m 19 oct. 1867, à Ludger Gravel.—*Gabriel*, b 14 mars 1843 ; m 7 janv. 1874, à M.-Anastasie Caron (Is. et Ursule Cloutier).—*Onésime*, b 9 sept. 1841 ; m à... Berthelot ; avocat, s'est noyé accidentellement, à St-François-du-Lac.—*Chs.-Frs.-Ant.*, b 8 nov. 1846 ; m 15

janv. 1884, à Année Richer-Lafèche (Félix et Joséphine Desaulniers). — *Chs.-Georges*, b 20 janv. 1851 ; m 26 nov. 1872, à M.-Virginie Caron (Ls. et Ursule Cloutier). — *M.-Louise-Victoire*, b 9 mars 1853 ; m 24 fév. 1873, à Adolphe Rivard, de la Pointe-du-Lac. — *Louise-Eutychiane*, m 21 janv. 1873, à Ls.-Alf. Saucier (Jos. et Marg. Roy). — *Carmel*, m 7 oct. 1882, à Adolphe Ricard.

2° *Bourret*, Emilie, m 27 nov. 1875, à la Rivière-du-Loup.

1844, (25 nov.) SHERBROOKE.

VI. CARON, GABRIEL, s janv. 1893.

GABRIEL V.

ROYER, M.-Opportune. Issus : *Chs.-Frs.-Olivier*, b 2 oct. 1845 ; m 1 août 1876, à M.-Eugénie Fauteux. — *Geo.-Damien*, b 15 nov. 1846 ; m août 1890, à M.-Henriette Richer-Lafèche, à Putnam, Conn. — *Gab.-Godefroy*, b 22 av. 1848 ; m juillet 1892, à Dame veuve Waters. — *M.-Emilie*, b 21 oct. 1849 ; m 7 mai 1866, à Chs.-Alex. Provandié, marchand. — *M.-Hermine*, b 10 nov. 1851 ; m 18 fév. 1876, à Jos.-Ant. Chagnon, avocat. — *Jean-Ludger*, b 11 déc. 1853 ; m 5 juillet 1881, à Henriette Langlois. — *M.-Josephine*, b 24 nov. 1855 ; m 10 juin 1884, à Benj.-Onésiphore Béland. — *Henri-Philippe*, b 6 sept. 1857 ; s 1862. — *Alb.-Edouard*, b 29 sept. 1860 ; m à Virginie Gingras, à Ottawa. — *M.-Georgine*, b 5 déc. 1863. — *Ph.-Eugène*, b 31 déc. 1865. — *M.-Eugénie*, b 31 déc. 1866 ; s 1880.

1836, RIVIÈRE-DU-LOUP.

VI. CARON, IGNACE.

GABRIEL V.

DUPUIS, Sylvie. Issus : *Gabriel*, b 20 mai 1837 ; m 11 fév. 1861, à Sophie Ricard (Félix et Marie Lemay). — *Adélaïde* b 12 oct. 1838 ; s 1840. — *Olivier*, b 5 juillet 1841. — *M.-Louise*, b 19 sept. 1842. — *Frs.-Cléophas*, b 25 sept. 1845. — *M.-Anne-Emilie*, b 15 juin 1847 ; m 18 janv. 1870, à Hercule Lesage. — *Joséphine*, b 3 août 1850 ; m 7 janv. 1873, à Ls.-Alf. Caron (Ls. et Ursule Cloutier).

1847, (31 août) SAINT-LÉON.

VI. CARON, GEORGES.

GABRIEL V.

1° MAYRAND, M.-Aurélie. Issues : *M.-Félicité-Georgiana*, b 13 juin 1848 ; Sr. Marie de Jésus ; supérieure-générale des Ursulines, Trois-Rivières. — *M.-Léocadie-Victorine*, b 4 mars 1850 ; m 31 oct. 1874, à Hormidas Hamelin ; s 3 nov. 1876. — *M.-Emma*, b 7 mai 1852 ; Sr. St-Georges, des Ursulines, Trois-Rivières.

2° FLEURY, Philomène, m 20 mai 1860, à Maskinongé. Issus : *M.-Philomène*, b 30 mars et s 4 av. 1861.—*Geo.-Hector-Luc*, b 31 août 1862; m 9 fév. 1885, à Florella Desaulniers (Alexis et Oliva Pichette); réside à St-Léon.—*M.-Virg.-Flore*, b 13 sept. 1863; Sr. Marie-du-St-E-prit, des Ursulines, Trois-Rivières.—*Chs.-Olivier*, b 26 juin 1865; s 2 janv. 1884.—*Ls.-Georges*, b 1867; s 22 oct. 1869.—*Georgine*, b 18 fév. et s 6 mai 1869.—*Ls.-Jos.-Georges*, b 11 av. 1870; m 15 sept. 1891, à Eugénie Bellerose (P.-R. et Amable Chrétien); réside à St-Alexis.—*M.-Jos.-Gustave*, b 8 août 1873; m 23 sept. 1895, à Joséphine Hamelin (Jos. et Caroline Deguire); réside à St-Alexis.—*M.-Jos.-Frs.-X.*, b 3 déc. 1875.—*J.-Bte-Jos.-Arthur*, b 4 et s 8 mars 1877.—*M.-Jos.-Aug.-Arthur*, b 26 août 1878; s.

1836, (24 oct.) RIVIÈRE-DU-LOUP.

VI. CARON, Ls.-DÉSIRÉ.

LOUIS V.

BÉLAND, Félicité. Issus : *Ls.-Edouard*, 1° m 2 nov. 1861, à Marie Grenier; 2° m 21 juillet 1873, à M.-Elizabeth Auger.—*Ls.-Thomas*, b 19 av. 1841; s 1853.—*Jos.-Octave*, b 1844.—*Ls.-Denis*, b 18 sept. 1846; m 25 juillet 1865, à Philie Vanasse (Frs. et Angèle Girard).—*M.-Olive*, b 7 mai 1848; m 3 août 1869, à Ant.-Adolphe Vanasse (Frs.-et Ang. Girard).

1847, (7 janv.) RIVIÈRE-DU-LOUP.

VI. CARON, LÉON, s 9 oct. 1857.

LOUIS V.

WALTZEN, M.-Elizabeth. Issus : *M.-Léontine*, b 24 déc. 1847; m 27 oct. 1869, à Frs.-X. Bellefeuille; réside à Trois-Rivières.—*M.-Léonille*, b 2 mars 1851; Sr. Emilie-du-Sacré-Cœur, des sœurs de la Providence, Montréal.—*Ls.-Léon*, b 25 déc. 1852; réside dans l'ouest des Etats-Unis.—*Georgiana*, b 14 nov. 1853; m 1878, au Dr. Laurent Grenier (Jos. et Angélique Vanasse), de Ste-Ursule.—*Thos.-Evariste*, b 25 fév. 1857.

1827, YAMACHICHE.

VI. CARON, AMBROISE.

AMBROISE V.

PAQUIN, Emilie. Issus : *M.-Virginie*, b 28 août 1828; m 20 mai 1853, au Dr. Benj. Jamison, à Waterloo, Q. — *Eméry-Charles*, b 4 juin 1829; m à R.-de-Lima Dilly-Amyot, à Toronto.—*Paul-Edouard*, b 29 oct. 1830; mort en Californie, en 1869.—*M.-Eléonore*, b 17

mai 1832 ; m à Charles Dolbec, avocat, à St-Eustache (1). — *Louis-Désiré*, b 26 août 1833 ; m oct. 1865, à Elmire Demers, de Chambly, à St-Eustache. — *Thomas*, b 22 mai 1835 ; m à Rose Lawlor, à Toronto. — *Philomène*, m au Dr. Michael Lawlor ; réside en Irlande.

1838, (26 fév.) RIVIÈRE-DU-LOUP.

VII. CARON, DÉSIRÉ.

FRANÇOIS VI.

DAMPHOUSSE, Sophie. Issus : *François*, b 17 mars 1739 ; m 7 janv. 1862, à Marie Déziel, à Maskinongé. — *Sophie*, b juillet et s 28 déc. 1840. — *Sophie*, b 3 déc. 1841. — *Louise*, b 12 mars 1843. — *Elmire*, b 26 août 1844. — *Joseph*, b 12 déc. 1845 ; s 1846. — *Mathilde*, b 21 mars 1847. — *Joseph*, b 19 mars 1849. — *Louis*, b 3 et s 6 mars 1850. — *Edouard*, b 17 av. et s 17 août 1851. — *Philippe*, b 1852 ; s 14 nov. 1843. — *Joachim-Emilio*, b 25 juin 1856.

(1) Les enfants d'Eléonore Caron mariée à Charles Dolbec sont : *Louise*, b 18 oct. 1856 ; m 27 fév. 1878, à Chs. Lef-bvre de Bellefueille, ex-zouave pontifical. — *Charles*, b 25 août 1858 ; avocat, noyé à St-Eustache le 12 juin 1890. — *Emilie*, b 18 sept. 1860 ; m 27 nov. 1897, à Firmin Picard, rédacteur du *Monde Illustré*, à Montréal. — *Marie*, b 18 sept. 1865 ; 1° m 4 mai 1890, à Moïse Lemire ; 2° m 17 nov. 1896, à Narcisse Beauchemin, de Nicolet. — *Caroline*, b 23 juillet 1868. — *Eugénie*, b 8 août 1871 ; s 10 janv. 1884. — *Cécile*, b 20 août 1873.

Les enfants de Chs.-L. de Bellefueille, marié à Louise Dolbec, sont : *Louise*, b 13 mars 1880 ; s 1893. — *Eugénie*, b 3 av. 1881. — *Ernest*, b 10 fév. 1883. — *Henri*, b 19 sept. 1885. — *Alice*, b 5 déc. 1888 ; s 12 mars 1898. — *Almandine*, b 4 déc. 1891. — *Antoinette*, b 13 fév. 1894.

Les enfants de Marie Dolbec, mariée à Moïse Lemire, sont : *Paul*, b 27 fév. 1892. — *Jeanne*, b 11 mai 1895. De Marie Dolbec, mariée à N. Beauchemin, est issu : *Maurice*, b 13 sept. 1897.

Les enfants de Virginie Caron, mariée au Dr. Benj. Jamison, sont : *Charlotte*, m à Geo. Robinson ; *Benjamin*, s ; *Mary-Jane*, s ; *Bertie*, m à..., à Worcester, Mass. ; *Harry*, m à..., à Montréal ; *Currie*, m au Dr. Martin ; *Norman*.

Les enfants de Philomène Caron, mariée au Dr Michaël Lawlor, à Toronto, sont : *Emily*, b 1865 ; s 11 oct. 1896, à Cannes, en France. — *Louise*, b 1871 ; m 1893, au baron Von Böselager, en Allemagne. (De ce mariage sont nés : *Walburga*, b..... — *Ferdinand*, b 30 av. 1898, à Grumsmühlen, en Allemagne). — *Arthur*, b 1870 ; s 1880. — *John*, b 1875 ; lieutenant dans l'armée anglaise. A l'occasion de la mort, à Cannes, d'Emily Lawlor, la lettre de faire part suivante a été envoyée aux parents : "Madame veuve Philomène Lawlor, — Louise Baronne Frederick Von Böselager, née Lawlor, Baron Frederick Von Böselager et leur fille Walburga ; M. John Lawrence Lawlor, ont l'honneur de vous faire part de la perte cruelle qu'ils viennent d'éprouver en la personne de Mademoiselle Marie-Emilie-Joséphine Lawlor, leur fille, sœur, belle-sœur et tante, décédée à Cannes, France, le 11 oct. 1896, munie des sacrements de l'Eglise".

1862, (21 janv.) SAINT-GUILLAUME.

VII. CARON, FRÈRES.-OCTAVE.

FRANÇOIS VI.

1^o DESAULNIERS, Joseph. Issus : *Jos.-Léon-Ant.*, b 15 mars 1864, à Shawenegan².—*Georgiana*, b² 6 juin 1866 ; s 7 mars 1872, à Yamachiche.

2^o LIRETTE-ROCHEFORT, Elizabeth ; réside à St-Eugène, Nicolet.

1866, (25 sept.) RIVIÈRE-DU-LOUP.

VII. CARON, JEAN-ANTOINE, s 20 sept. 1873.

FRANÇOIS VI.

AUGER, Lse.-Amanda. Issus : *Ant.-Amandine*, b 16 oct. 1867.—*Ant.-Ed.-Elzéar*, b 11 mai 1869.—*M.-Hilaria-Amandine-Victoria*, b 9 oct. 1870.—*Guil.-Henri*, b 15 août 1873.

1832, SAINT-LÉON.

VII. CARON, JOSEPH.

JOSEPH VI.

BERNIER, Geneviève. Issus : *Geneviève*, b 20 mai 1833.—*Adeline*, b 18 mars 1834 (1).—*Joseph*, b 22 déc. 1835.—*Is-Onés.*, b 26 1839 ; s à 10 jours.

1847, (19 oct.) BOURBONNAIS, III.

VII. CARON, ALEXIS.

ALEXIS VI.

MARCOTTE, Caroline. Issus : *Sophie*, b 1850, à St-Léon¹ ; m 29 av. 1877, à William Fraser ; réside à Kankakee, Ill.—*Georges*, b¹ 9 mai 1851 ; m 20 sept. 1872, à Georgiana Fraser ; issus, de ce dernier mariage, plusieurs enfants, entr'autres *Willie*, médecin, à Chicago.—*Léon*, 1852 ; m 15 fév. 1880, à Sophie Brault ; issus, de ce mariage, dix enfants. — *Olivier*, b 1855 ; m 28 déc. 1876, à Mary Savoie ; issus : 14 enfants dont 4 seulement vivent encore.—*Delia*, b 11 nov. 1857 ; Sr. St-Féréol, le 15 nov. 1882, de la Cong. N.-D. ; réside à la Maison-Mère, à Montréal. — *Frank*, b 1859 ; m 2 janv. 1882, à Eugénie Mayrand ; issus : 3 enfants.—*Edouard*, b 1861 ; m 7 mai 1888, à Edwidge Boisvert ; s 21 juillet 1896, à Grove-Hills, B. ; une fille est née.—*Alphonse*, b 1863 ; m 22 janv. 1889, à Victoria Langlois ; réside à Manteno : 5 enfants sont nés.—*Ada*, b 1865 ; m 1885, à Henri Granger ; réside à Kankakee.—*Maria*, b 1867 ; m 16 nov. 1895, au Dr. Téléphore-E. Caron, son cousin (Rémi et Louise Lupien).

(1) Morte accidentellement, en 1889, à la Rivière-du-Loup, par les suites de l'explosion d'une lampe à pétrole. La maison qu'elle occupait appartient, aujourd'hui, à M. Désiré Voisard.

1853, (27 sept.) SAINT-LÉON.

VII. CARON, RÉMI.

ALEXIS VI.

1° CONSTANTIN, Julie, s 18 nov. 1854. Issu : *Joseph*, b 14 oct. et s 18 déc. 1854.

2° LUPIEN, Louise, m 4 fév. 1856, à St-Léon. Issus : *Geo.-Epiphane*, b 19 nov. 1856 ; prêtre le 25 sept. 1881 ; en 1884, curé de Kingsy-Falls ; s 10 mai 1897. — *Lse.-Caroline*, b 9 av. 1858. — *Jos.-Epiphane*, b 23 oct. et s 24 déc. 1859. — *Rémi-Majorique*, b 2 août 1861 ; s 30 mai 1894. — *J.-Bte.-Thomas*, b 5 fév. 1863 ; prêtre, 5 juin 1887 ; vic. à Yamachiche, à Louiseville, à Saint-Justin ; à Sainte-Flore ; puis, en 1895, curé de St-Luc, comté de Champlain. — *Alexis-Emmanuel*, b 1 sept. 1867 ; m 18 sept. 1888, à Edouardina Paquin (Ls. et Clarice Marcotte) ; réside à Kankakee. — *Jos.-Ls.-Hector*, b 12 juillet 1869 ; s 28 nov. 1881. — *Léon-Ant.*, b 12 mars 1871 ; m 30 janv. 1898, à Edouardina Lebel. — *Louise-Philomène*, b 20 av. 1876. — *Télesphore*, b 29 juin 1865 ; m 15 nov. 1895, à Maria Caron (Alexis et Caroline Marcotte) ; réside à Kankakee, Ill., où il exerce la profession de médecin.

1865, (27 fév.) SAINT-LÉON.

VII. CARON, CALIXTE-ISAÏE.

CALIXTE VI.

LUPIEN, Marguerite. Issus : *Calixte-Camille*, b 24 juin 1866, à Yamachiche² ; m à Marie Morin, à Taunton, Mass., E.-U. — *Camille-Calixte*, b² 13 juin 1868 ; m à Janny Boivin, à Lowell, Mass., E.-U. — *Jos.-Conrad*, b 13 juillet 1870. — *Jos.-Cléophas*, b² 28 août 1872 ; m à..., à Lawrence, Mass. — *Carbe*, b 1874, à Trois-Rivières. — *Charles*, b 1876. — *Cloris*, b 1878. — *Cyprien*, b 1887. Ces quatre derniers enfants demeurent à Lawrence, Mass., E.-U.

1850, (1 janv.) CATSHILL, N.-Y.

VII. CARON, ALEXIS, s en 1891, à Manchester.

ALEXIS VI.

BURGIN, Elizabeth, b 14 nov. 1830. Issus : *William*, b 26 mars 1851 ; 1° m 1871, à Eléonore Gaudet (s 1880) ; 2° m 1880, à Marie Lemay, à Shawenegan. — *M.-Angèle*, b 11 nov. 1852, à St-Barnabé² ; s 1888, à Shawenegan³. — *Louise*, b² 3 juin 1855 ; m³ 1876, à Jos. Ville-mure ; s² 1880. — *M.-Elmire*, b³ 24 fév. 1857 ; m³ 1876, à Octave Gélinas (Frs. et Marg. Dubé). — *Elzire*, b³ 16 fév. 1859. — *Elzire-Eloïse*, b³ 17 mai 1861. — *Alexis-Alfred*, b³ 12 juillet 1863 ; m³ 2 fév. 1887, à Caroline Gélinas. — *M.-Emma*, b 28 juillet 1869, à Manchester, N.-H. ; Sr. Caron, de l'Hôtel-Dieu, à Montréal.

Vers 1853, SHAWENEGAN.

VII. CARON, CYRIAC.

ALEXIS VI.

BIRON, Marie. Issus : *Marie*, b 29 août 1854.—*Cyrille*, b 18 juin 1856.—*Frs.-X.*, b 21 sept. 1859.—*Thomas*, b 22 sept. 1860.—*R.-de-Lima*, b 25 sept. 1862. — *Elise*, b 25 juillet 1864. — *Ulric-Célestin*, b 14 août 1866 — *Alfred*, b 8 juin 1868.—*M.-Elmydire*, b 9 déc. 1871.—*Helène*, b 12 juin 1873.—*Emma*, b 23 sept. 1874. *Edmond*, b 12 sept. 1876.—*Joséphah*, b 12 mars 1878.

Vers 1861, SHAWENEGAN.

VII. CARON, ONÉSIME.

LS.-SOLYME VI.

GÉLINAS, Philomène. Issus : *Michel-Joachim*, b 21 août 1862.—*Clara*, b 1 mai et s 18 juillet 1864.—*Jean-Bte.*, b 27 juin 1865.—*M.-Anne*, b 27 nov. 1868.—*M.-Louise*, b 17 sept. 1871.—*Anonyme*, s 30 oct. 1870.

Vers 1863, SHAWENEGAN.

VII. CARON, MICHEL.

LS.-SOLYME VI.

H.-BEAULIEU, M.-Olivine. Issues : *Olive*, b 18 mai 1864 ; s 1865. — *Olive*, b 16 nov. 1865.—*Célanire*, b 7 av. 1867. — *Diana*, b 22 août 1868.—*M.-Anne*, b 10 av. 1870.

Vers 1848, RIVIÈRE-DU-LOUP.

VII. CARON, LOUIS; s 28 juin 1883.

FRANÇOIS VI.

CLOUTIER, Ursule. Issus : *Ls.-Alfred*, b 17 déc. 1849 ; m 7 janv. 1873, à Joséphine Caron (Ignace et Sylvie Dupuis). — *Edouard*, b 31 juillet 1851 ; m 22 juillet 1873, à Lse.-Georgiana Ricard (Félix et Marie Lamy).—*Ferdinand*, b 25 juin 1856 ; m 22 fév. 1880, à Joséphine Richer-Laffèche (Jules et Joséphine Desaulniers). — *Chs.-Ant.*, b 25 mars 1858 ; m 27 juillet 1880, à Amandine R.-Laffèche (Jules et Joséphine Desaulniers).—*M.-Anastasie*, b 7 av. 1853 ; m 7 av. 1874, à Gabriel Caron (Moïse et Lse. Gélinas).—*Virginie*, b 6 nov. 1854 ; m 26 nov. 1872, à Georges Caron (Moïse et Lse. Gélinas).—*Clémentine*, b 11 août 1848 ; m 26 av. 1870, à Philippe Grenier (Jos. et Angélique Vauasse) ; s 6 août 1870.—*Parmelia*, b 2 janv. 1860 ; s 1875.

1860, (11 janv.) RIVIÈRE-DU-LOUP.

VII. CARON, EDOUARD.

FRANÇOIS VI.

AUGER, Louise. Issus : *Clovis*, b 12 juillet 1861 ; m 24 janv.

1887, à Victoire Picotte.—*Louis*, b 28 août 1862 ; 1^o m 2 mars 1886, à Celina R.-Lafleche (Félix et Joséphine Desaulniers) ; 2^o m 20 janv. 1895, à Georgiana Clermont (Olivier et).—*François*, b 1864 ; m 2 av. 1894, à Oliva Picotte (Uldéric et Domitile L.-Auger).—*Charles*, b 20 sept. 1866 ; m av. 1891, à Edouardina Desaulniers.

1861, (9 av.) RIVIÈRE-DU-LOUP.

VII. CARON, FRANÇOIS.

ABRAHAM VI.

BÉLAND, Philomène. Issus : *Agnès*, b 28 mars 1862 ; s 1863.—*Abraham*, b 8 janv. 1864 ; m 26 fév. 1889, à Azélie Lafrenière, à Maskinongé².—*M.-Agnès*, b 28 oct. 1865 ; Sr. Ste-Ursule, des Ursulines de Trois-Rivières, le 1 sept. 1886.—*Is.-F.-X.*, b 9 mai 1867.—*Henri-Abraham*, b 25 av. 1869 ; m² 10 sept. 1889, à M.-Anne Bastarache.—*Ant.-Nap.*, b 7 déc. 1870.—*M.-Louise*, b 5 juillet 1875 ; Sr. St-Olivier, des Ursulines de Trois-Rivières, le 23 av. 1896.—*Ephrem-Onias*, b 20 mai 1875.—*Ed.-Alexandre*, b 8 mai 1877.—*Hormidas*, b 12 av. et s 5 août 1882.—*Albert-Elisé*, b 8 oct. 1883.

1849, (27 oct.) RIVIÈRE-DU-LOUP.

VII. CARON, THOMAS.

ABRAHAM VI.

DESAULNIERS, Emilie. Issus : *Charles-Abraham*, b 5 janv. 1851 ; prêtre S. J. ; professeur au collège des Jésuites, Montréal.—*M.-Ursule*, b 6 sept. 1852 ; Sr. Aimée, des Sœurs de la Providence ; a fait profession le 14 août 1873 ; réside à Trois-Rivières.—*Jos.-André*, b 26 av. 1855 ; prêtre, le 29 août 1880 ; directeur du collège de St-Hyacinthe, en 1883 ; missionnaire à Regina, T.-N.-O. ; en 1894, a fait un voyage autour du monde ; en 1895, chapelain des Sœurs de la Providence, Trois-Rivières ; en 1898, nommé à la cure de la Pointe-du-Lac.—*Hormidas*, b 1 août 1856 ; prêtre, missionnaire dans l'Algoma.—*Anna*, b 2 juin 1858 ; m 16 janv. 1876, à Philorum Gravel (1).—*Antoine*, b 4 fév. 1860 ; m 7 janv. 1880, à Anna Lafrenière ; s 11 janv. 1895.—*Thos.-Edouard*, b 21 sept. 1861.—*Is.-Thomas*, b 10 août 1866 ; médecin à Maskinongé ; m 13

(1) A la mort de son époux, Anna Caron entra chez les Sœurs de la Providence, et, sous le nom de Sr. Hormidas, elle fait profession le 14 août 1869. Elle est directrice des novices de sa communauté et réside à la maison-mère, à Montréal.

av. 1891, à Cécile Saucier (Ant. et Mathilde Bélanger).—*Georgiana*, b 21 sept. et s 1 oct. 1869.—*M.-Louise*, b 7 av. 1863; s 18 août 1864.—*Emélina*, b 12 déc. 1870; Sr. St-Charles, des Ursulines de Trois-Rivières, en 1891.

1859, (9 nov.) RIVIÈRE-DU-LOUP.

VII. CARON, MOÏSE.

MOÏSE VI.

COURCHÊNE, Zoë. Issus: *Zoë-Lse.-Eugénie*, b 30 déc. 1860.—*Philomène-Hortense*, b 19 sept. 1862, à St-Léon².—*F.-X.-Charles-Edmond*, b² 5 sept. 1864.—*Ombelina*, b 27 sept. 1870.

1874, (7 janv.) RIVIÈRE-DU-LOUP.

VII. CARON, GABRIEL.

MOÏSE VI.

CARON, Anastasie. Issus: *M.-Anne-Henriette*, b 3 sept. 1875.—*M.-Joséphine-Antoinette*, b 1 av. 1882.

SAINT-FRS.-DU-LAC.

VII. CARON, ONÉSIME, s

MOÏSE VI.

BERTHELOT, Marie. Un fils est né de ce mariage. Il fut élevé par son oncle feu l'écrivain Faucher de St-Maurice, à Québec.

Vers 1871, RIVIÈRE-DU-LOUP.

VII. CARON, CHS.-OLIVIER.

MOÏSE VI.

FERRON, Domitile. Issus: *C.-Olivier*, b 19 juillet 1872.—*Celina-Ludivina*, b juin et s 7 juillet 1875.—*Ant.-Geo.-Henri*, b 12 juin 1876.—*Ls.-Hormidas*, b 12 oct. 1878.—*Hector*, b 6 mars 1880.—*Ls.-Thomas*, b 20 déc. 1883.

1872, (26 nov.) SAINT-CHARLES, Man.

VII. CARON, CHS.-GEORGES.

MOÏSE VI.

CARON, Virginie. Issus: *Ls.-Geo.-Moïse*, b 26 sept. 1873, à la Riv.-du-Loup¹.—*Emilie-Virg.-Lse.-Ursule*, b¹ 18 déc. 1875.—*Frs.-Jos.-Raoul*, b¹ 3 av. 1880.

1876, (1 août) MONTRÉAL.

VII. CARON, CHS.-OLIVIER (1).

GABRIEL VI.

FAUTEUX, M.-Eugénie, b 17 fév. 1857; s 8 mai 1896, à Ottawa.

(1) A la mort de son épouse M. Charles O. Caron embrassa la carrière sacerdotale et fit ses études théologiques au séminaire de Nicolet. Il fut ordonné prêtre, au mois d'août 1898 et se vena aux missions de l'Ouest canadien. On rapporte que Mgr. Langevin, archevêque de Saint-Boniface, doit le nommer curé de Regina et le charger de l'inspection des écoles catholiques de son diocèse.

(Du côté maternel elle était alliée aux familles de Lotbinière, Harwood, Larocque, Munro, Mount, Drolet), Issus : *M.-Blanche*, b 2 juillet 1877.—*Renée*, b 2 nov. 1878 ; s 6 av. 1880. — *Charles*, b 12 juin 1880.— *Willie*, b 16 oct. 1882. — *Alphonse*, b 1 janv. 1885.— *Alice*, b 13 août 1889.—*Albert*, b 1 janv. 1892.— *Romeo*, b 23 juin 1893.—*Antoine-de-LaSalle*, b 12 fév. 1896.

1890, (août) PUTNAM, Conn.

VII. CARON, GEO.-DAMIEN. GABRIEL VI.
 RICHER-LAFLECHE, Antoinette. Issue : *M.-Blanche*, b 1892.

1881, (5 juillet) SHERBROOKE.

VII. CARON, JEAN-LUDGER. GABRIEL VI.
 LANGLOIS, Henriette, b 13 nov. 1857. Issus : *Gabrielle-Eugénie*, b 18 déc. 1883. — *Chs.-Henri*, b 30 janv. 1885 ; s 1886. — *Emile*, b 8 mars 1887.—*Léon* b 18 janv. 1889.

1885, (9 fév.) SAINT-LÉON.

VII. CARON, HECTOR. GEORGES VI.
 DESAULNIERS, Florella. Issus : *M.-Jos.-Chs.-Olivier*, b 18 fév. 1886. — *Hector*, b 11 déc. 1886. — *Chs.-Olivier*, b 30 oct. 1887. — *Blanche-Graziella*, b 11 août 1888 ; s 28 fév. 1895. — *Rodolphe*, b 21 nov. 1889. — *Alexis-Gustave*, b 14 nov. 1890. — *Euphémie-Jubiette*, b 20 oct. 1891.— *Geo.-Armand*, b 9 déc. 1892 ; s 21 mars 1893.— *Ovila-Arm.-Gérald*, b 24 déc. 1893 ; s 8 mai 1894.— *Lse.-Honorine-Gilberte-Dina*, b 13 janv. 1895. — *Alphonse-Arthur*, b 19 janv. 1896. — *Graziella*, b 10 fév. et s 15 mars 1897. — *Jos.-Alphonse-Maurice*, b 2 av. 1898.

1891, (15 sept.) SAINT-ALEXIS.

VII. CARON, LS.-GEORGES. GEORGES VI.
 BELLEROSE, Eugénie. Issus : *M.-Rose-Aimée*, b 7 av. 1895.— *Jos.-Geo.-Armand*, b 1 juillet 1896.—*M.-Blanche-Irène*, b 13 oct. 1897.

1895, (23 sept.) SAINT-ALEXIS.

VII. CARON, JOS.-GUSTAVE. GEOEGES VI.
 HAMELIN, Joséphine. Issus : *Jos.-Frs.-X.-Gérald*, b 2 déc. 1896.—*M.-Estelle*, b 18 av. 1898.

1865, (25 juillet) RIVIÈRE-DU-LOUP.

VII. CARON, LS.-DENIS.

LS.-DÉSIRÉ VI.

VANASSE, Philie. Issus : *Georgiana*, b 21 et s 23 mai 1866.—*LS.-Denis*, b 30 juin et s 2 juillet 1867.—*Augusta*, b 7 juillet 1868 ; s 1872.—*Chs.-Jos.-Ernest*, b 16 av, 1873.—*Gracia-Georgiana*, b 28 août 1875.—*Thos.-Alfred*, b 27 fév. 1877.—*Thos.-Arthur*, b 20 août 1878.—*Georg.-Gracia*, b 10 juin 1880.—*Hector-Adolphe*, b 24 juin 1881.—*Anaïs-Moza*, b 28 fév. 1883.

1865 (oct.) TORONTO.

VII. CARON, LS.-DÉSIRÉ.

AMBROISE VI.

DEMERS, Elmire. Issus : *Virginie*, b 19 juillet 1866 ; m 5 juin 1890, à Norman Massé, à St-Mathias de Rouville ; s 28 nov. 1894, à Sorel. De ce mariage est né : *Florence-Virginie*, b 19 av. 1891, à St-Mathias.—*M.-Louise*, b 25 déc. 1869.—*Célinie*, b 26 sept. 1871.—*Eugénie*, b 1872.

.....TORONTO.

VII. CARON, THOMAS.

AMBROISE VI.

1° LAWLOR, Rose. Issue : *Emilie*, décédée.

2° m à Issus : *Charlotte*, m à John Rogers (deux enfants nés).—*Philomène*, *Marie* et *Thomas*, tous trois sont décédés.

1861, (2 nov.) RIVIÈRE-DU-LOUP.

VII. CARON, LS.-EDOUARD.

DÉSIRÉ VI.

1° GRENIER, Marie. Issus : *Caroline-Anna*, b 8 et s 18 mars 1863 ; *LS.-Thomas*, b 25 mars 1864 ; s 1866.—*LS.-Ed.-Gaspard*, b 31 janv. 1866.—*Jos.-Edouard-Tray*, b 17 av. et s 24 juillet 1868.

2° L.-AUGER, M.-Elizabeth, m 21 juillet 1873.

1852, (7 janv.) MASKINONGÉ.

VII. CARON, FRANÇOIS.

DÉSIRÉ VI.

DÉZIEL, Marie. Issue : *M.-Virginie*, b 10 oct. 1862.

1871, MANCHESTER, E.-U.

VIII. CARON, WILLIE.

ALEXIS VII.

1° GAUDET, ELÉONORE, s 1880. Issus : *M.-Anna*, s.—*Delia*.—*Eléonore*.—*Wilfred*, s.

2° LEMAY, Marie, m 1880, à Shawenegan. Issus : *Wilfred*.—*M.-Victoria*.—*Sarah*.—*M.-Anna*.—*Gédéon*.—*Emma*.—*Flore*.

1887, (2 fév.) SHAWENEGAN.

VIII. CARON, ALEXIS-ALFRED. ALEXIS VII.
GÉLINAS, Caroline. Issus : *M.-Blandine*, b 7 déc. 1887.—*Elphège*,
b 31 janv. 1889.—*Eddie*, b 23 mai 1892.—*Athanase*, b 11 janv.
1894.—*Anatole*, b 7 juillet 1896.—*Bella*, b 21 mars 1898.

1873, (7 janv.) RIVIÈRE-DU-LOUP.

VIII. CARON, LS.-ALFRED. LOUIS VII.
CARON, Joséphine. Issus : *Is.-Jos.-Hector*, b 28 nov. 1873.—
Ignace-F.-X., b 30 janv. 1875.—*Sylvie-Ursule*, b 1 juillet 1876.—
Anne-Amandine, b 8 sept. 1877.—*Emma-Bernadette*, b 11 mai
1880.—*Is.-Jos.-Ferdinand*, b 15 déc. 1881.—*Jean-Jouchim-Raoul*,
b 27 juin 1881.

1873, (22 juillet) RIVIÈRE-DU-LOUP.

VIII. CARON, EDOUARD. LOUIS VII.
RICARD, Georgiana. Issus : *Anne-Joséphine*, b 24 mars 1875.—
Jos.-Edouard, b 20 sept. 1876.—*Hermine*, b 27 juillet 1878 ;
s 1882.—*Sophie-Anaïs*, b 5 av. 1880.—*Lse.-Georgiana*, b 7 fév. et
s 29 mars 1882.—*Carmel-Albertine*, b 4 fév. 1883.—*Carmel*, b 4
août 1884.

1880, (22 fév.) RIVIÈRE-DU-LOUP.

VIII. CARON, FERDINAND. LOUIS VII.
R.-LAFLÈCHE, Joséphine. Issus : *Elmire-Henriette*, b 28 oct.
1881.—*Is.-Frs.-Jos.*, b 9 juin 1883.—*Olivier-Iréné*, b 28 nov. 1884.

1887, (24 janv.) RIVIÈRE-DU-LOUP.

VII. CARON, CLOVIS. EDOUARD VII.
PICOTE, Victorine. Issus : *M.-Blanche-Regina*, b 2 déc. 1887 ; s
1892.—*Lse.-Bernadette*, b 22 av. 1889.—*Chs.-Edouard-Roméo*, b
18 sept. 1890, à St-Charles, Man.—*Adélar-Adrien*, b 20 mars
1892, à Montréal.—*Stéphanie-Claire*, b 30 août 1893.—*Albertine-
Adrienne*, b 7 fév. 1894.—*Joséphine-Angéline*, b 24 fév. 1896.—
Antoinette, b 5 juillet 1897.

1886, (2 mars) MONTRÉAL.

VIII. CARON, LOUIS. EDOUARD VII.
1° R.-LAFLÈCHE, Celina, s 2 av. 1894. Issus : *Arthur*, b 29
janv. 1887.—*Blanche-Sophie*, b 13 av. 1888.—*Jos.-Raoul*, b 29

juillet 1889; s 1891. — *Sophie-Celina-Regina*, b 23 fév. 1891; s 1895. — *Chs.-Ed.-Raoul*, b 13 av. 1893; s 1895. — *Alice*, b 24 mars 1894.

2° CLERMONT, Georgiana, m 20 janv. 1895, à la Riv.-du-Loup. — *Marg.-Cécile*, b 7 oct. 1895. — *Raoul-Didace-Antoine*, b mars et s 1 sept. 1897.

1894, (2 av.) MONTRÉAL.

CARON, FRANÇOIS.

EDOUARD VII.

PICOTTE, Oliva. Issus : *J.-E.-Antonio*, b 29 juillet 1895. — *J.-A.-Alcide*, b 5 janv. 1897.

1891, (avril) RIVIÈRE-DU-LOUP.

VIII. CARON, CHARLES.

EDOUARD VII.

DESAULNIERS, Edouardina. Issus : *Chs.-Edouard-Jos.*, b 8 août 1893. — *M.-Henriette*, b 30 sept. 1895; s 1896. — *Jean-Bte.-Raoul*, b 25 juillet 1897.

1889, (26 fév.) MASKINONGÉ.

VIII. CARON, JOS.-ABRAHAM.

FRANÇOIS VII.

LAFRENIÈRE, Azélie. Issus : *Frs.-Donat*, b 18 déc. 1889. — *Philomène-Angèle*, b 2 déc. 1891.

1889, (10 sept.) MASKINONGÉ.

VIII. CARON, JOS.-HENRI.

FRANÇOIS VII.

BASTARACHE, M.-Anne. Issus : *Frs.-Henri*, b 8 août 1890. — *Lse.-Ursule*, b 8 juillet 1892. — *Azélie-Rose*, b 7 av. 1893.

1887, (août) SYRACUSE, E.-U.

VIII. CARON, LS.-THOMAS.

LS.-EDOUARD VII.

LAFRENIÈRE, Eugénie : Issus : *M.-Blanche*, b 1888. — *Frank-Edouard*, b 1889. — *Bertha-Clémence*, b 1891. — *Lse.-Constance*, b 1892.

1880, (7 janv.) MASKINONGÉ.

VIII. CARON, LS.-ANTOINE.

THOMAS VII.

LAFRENIÈRE, M.-Anne. Issus : *Ls.-Ant.-Jos.*, b 29 sept. 1889. — *M.-Anne-Laura*, b 5 juin 1891. — *M.-Anne-Cecilia-Georgiana*, b 23 août 1892. — *M.-Antoinette*, b 6 mai 1893. — *Cath.-Emilina*, b 25 nov. 1894. — *Lse.-Gilberte*, b 27 janv. 1896; s 6 juin 1897. — *Anna-Imelda*, b 8 mars et s 13 mai 1897.

1891, (13 av.) MASKINONGÉ.

VIII. CARON, LS.-THOS.-EDOUARD.

THOMAS VII.

SAUCIER, Cécile. Issues: *M.-Joséphine-Mathilda-Alice*, b 8 mai 1892, à St-Rémi²; s² 30 juillet 1892.—*M.-Emilie-Antoinette*, b 7 mai 1893, à Maskinongé.—*Catherine-Emelina*, b 25 nov. 1894.—*M.-Louise-Gilberte*, b 28 janv. 1896; s 6 juin 1897.—*M.-Louise-Imelda*, b 8 mars et s 13 mai 1897.

CARON

(SECONDE FAMILLE.)

I. CARON, MICHEL, de Méderolles, évêché de Lyon.

ALLARD, Jeanne. Issu: *Vital*, m 10 fév. 1686, à Marguerite Gagnon, au Château-Richer.

1686, (10 fév.) CHATEAU-RICHER.

II. CARON, VITAL, s 6 mars 1730, à Québec¹.

MICHEL I.

GAGNON, Marguerite, b 1663; s¹ 17 av. 1742. Issues: *Marg.*, b¹ 26 déc. 1686; m¹ 2 juillet 1703, à Jean Mailloux; s¹ 1 mai 1719.—*Jos.-Vital*, b¹ 9 nov. 1699; 1^o m¹ 9 fév. 1733, à Catherine Cliche; 2^o m 7 sept. 1735, à Charlotte Joliet, à St-Laurent, I.-O.; s à St-Frs.-du-Lac.

1733, (9 fév.) QUÉBEC.

III. CARON, JOS.-VITAL,

VITAL II.

s 30 sept. 1748, à St-François-du-Lac.

1^o CLICHE, Catherine.

2^o JOLIET, Charlotte, m 7 sept. 1735, à St-Laurent, I.-O.; s 4 août 1791, à la Rivière-du-Loup¹, à 75 ans. Issues: *Charlotte*, b 2 mai 1737, à Québec³; m 21 fév. 1751, à Jos. Langlois.—*Marie-Joseph*, b³ 4 mars 1739; m¹ 28 sept. 1767, à Frs. Pétrimoulx (Michel et Lse. Mailloux).—*M.-Marguerite*, b³ 9 oct. 1740.—*Jos.-Vital-Jean-Bte.*, b à St-François-du-Lac², 19 nov. 1741; m¹ 22 janv. 1771, à M.-Anne Lafrenière; s¹ 3 mai 1823.—*M.-Claire*, b² 24 oct. 1743; m² 1765, à Louis Badailiac.—*Marguerite*, b² 3 janv. 1746; m¹ 2 av. 1771, à Louis Lafrenière, de Maskinongé; s 4 mai 1808.—*Marie*, b² 5 fév. 1748; m... à Amable Belair.

1771, (22 janv.) RIVIÈRE-DU-LOUP.

IV. CARON, JOS.-VITAL-JEAN-BTE.,
s 13 mai 1823.

JOS.-VITAL III.

LAFRENIÈRE, M.-Anne, s 25 juin 1810, à 66 ans. Issus : *Joseph*, b 14 et s 24 oct. 1771.—*Marie-Anne*, b 13 oct. 1772; m 23 oct. 1797, à Ant. Modeste-Lemire; s 30 juillet 1857, à Maskinongé².—*Joseph*, b 26 janv. 1775; s 1776.—*Josephite*, b 17 mai 1777; m 5 fév. 1798, à Pierre Rivard-Laglanderie.—*Marie*, b 25 juin 1780; m 2 oct. 1815, à Joseph Lemire-Gonneville; s 17 août 1852, à Maskinongé.—*Louis*, b 14 mars et s 22 juin 1782.—*Marie-Lse.*, b 12 juin 1783; m² à Amable Béclair.—*Charlotte*, b 19 av. et s 28 juin 1785.—*Marguerite*, b 9 août et s 19 sept. 1786.—*Marguerite*, b 6 oct. 1787; s 1802.—*Louis*, b 12 et s 17 mars 1790.—*Agathe-Esther*, b 15 mai et s 15 juillet 1791.—*M.-Etienne*, b 25 juillet et s 5 oct. 1793.—*Nazaire-Vital*, b 14 fév. 1795; m 9 oct. 1820, à Françoise Michaud (Joseph et Judith Landry); s 31 mars 1880.—*Lse-Esther*, b 28 mars 1799; m 15 juillet 1825, à Joseph Desjarlais.

1820, (9 oct.) RIVIÈRE-DU-LOUP.

V. CARON, NAZAIRE-VITAL,
s 29 mars 1880, à 85 ans.

JOS.-VITAL IV.

MICHAUD, Françoise, s 16 nov. 1868. Issus : *Jos.-Gédéon*, b 16 fév. 1823; 1^o m 26 janv. 1848, à Aurélie Dubé, à la Riv.-du-Loup; 2^o m 7 oct. 1884, à Emilie Cayer (veuve de Jos. Voisard), à St-Guil-laume d'Upton.—*Prudent*, s 12 sept. 1824.—*Léocadie*, b 8 fév. 1825; m 7 sept. 1848, à Narc. Monier.—*Louis*, b 13 nov. 1826; m en 1849, à Lucie Wakouté, à Wabasha, Minn., E.-U.—*Léandre*, b déc. 1828; s 14 av. 1830.—*Pierre*, b 8 fév. 1829; s... —*Henriette*, b 4 nov. 1831; m 28 janv. 1850, à Ls Monier; s 16 sept. 1865, à Maskinongé.—*Médard*, b 20 oct. 1833; s 5 mai 1866.—*Sophie*, b 20 août 1835; m 22 oct. 1859, à Chrysostôme Doyon.—*M.-Philomène*, b 23 août 1837.—*M.-Philie*, b 28 nov. 1839.—*Godefroy*, b 26 fév. 1842; m 11 août 1874, à Séraphine Fréchette; s 28 août 1897, à Maskinongé.—*M.-Doria*, b 16 sept. 1844; décédée accidentellement vers l'âge de deux ans.—*Napoléon*, b 16 août 1846; prêtre, le 14 mars 1869; vic. à Ste-Anne-de-la-Pérade, puis à Ste-Anne d'Yamachiche; 1873, curé de St-Wenceslas; 1877, professeur au séminaire des Trois-Rivières; 1885, desservant de l'église paroissiale des Trois-Rivières; nommé chanoine de la Cathédrale; 1889-90, fait le voyage de Rome et de la Terre-Sainte; 1892, curé de Maskinongé, où il est encore, en 1898.

1848, (26 janv.) SAINT-GUILLAUME D'UPTON.

VI. CARON, JOS.-GÉDÉON.

NAZ.-VITAL V.

1^o DUBÉ, Aurélie. Issus : *Anonyme*, s 1848. — *Médard*, b 16 oct. 1849 ; m 16 fév. 1874, à Mathilde Franceur. — *Jos.-Onésime*, b 19 juillet 1851 ; m 6 fév. 1888, à Adéline Cantara. — *Numerien*, b 2 janv. 1853 ; m 1883, à Aurélie Morin, à St-Pie-de-Guire. — *Emilie*, b 1 nov. 1854 ; m 22 mai 1876, à Amédée Doucet. — *Louis-Napoléon*, b 11 juin et s 16 août 1856. — *Hormidas*, b 6 juillet 1857 ; s 29 sept. 1859. — *M.-Amanda*, b 13 mars 1859. — *Louis-Narcisse*, b 24 fév. 1861 ; m en nov. 1893, à Marie Plante, à Phœnix, E.-U. — *Moïse-Gédéon*, b 27 oct. 1862. — *Bibiane*, b 20 sept. 1864 ; m 20 août 1889, à Uldéric Lanoix. — *M.-Sophie*, b 23 déc. 1866 ; religieuse des sœurs de l'Assomption, Nicolet.

1849, WABASHA, Minn.

VI. CARON, LOUIS.

NAZ.-VITAL V.

WAKOUTÉ, Lucie, s... Issus : *Napoléon*, b... ; s à 8 ans. — *Joseph*, b... — *Sara*, m à Charles Robson. — *Louis*, b... — *Jeanne*, b... ; m à Thomas Doyle, à Minneapolis, E.-U. — *Peter-Nazaire*, b... — *Antoine*, b... ; s à 3 ans. — *Eddy*, b... ; s à 1 an.

Note.—Du mariage de Joseph Caron, fils de Louis, est née *Emma*, qui demeure à Flandreau, E.-U.

1874, (août) RIVIÈRE-DU-LOUP¹.

VI. CARON, GODEFROY.

NAZ.-VITAL V.

FRÉCHETTE, Séraphine ; s 19 mars 1897. Issus : *Onias*, b 19 mai 1875. — *Anaïs*, b 25 av. 1878. — *Jérémie*, b 12 août 1879 ; s 1 fév. 1890, à Maskinongé². — *Napoléon*, b 22 oct. 1881 ; s 10 fév. 1884. — *Albert*, b 8 oct. 1883. — *M.-Anne*, b 5 av. 1885. — *Joseph*, b¹ 15 juillet 1887 ; s² 13 fév. 1897. — *Donat*, b 22 av. 1890. — *Victorin*, b² 29 déc. 1893. — *Germina*, b² 13 nov. 1895.

1874, (16 fév.) SAINT-GUILLAUME D'UPTON.

VII. CARON, MÉDARD.

JOS.-GÉDÉON VI.

FRANCEUR, Mathilde. Issus : *Rose-Hilda*, b 13 fév. 1875. — *Anonyme*, s 17 juillet 1876. — *Amanda*, b 4 août 1877. — *Napoléon*, b 19 janv. 1879. — *Mathilda*, b 19 oct. 1880. — *Jos.-Ludger*, b 5 août 1882. — *Edouard*, b 4 oct. 1884.

1888, (6 fév.) SAINT-GUILLAUME D'UPTON.

VII. CARON, JOSEPH. JOS.-GÉDÉON VI.
CANTARA, Adéline. Issus : *M.-Anne*, b 27 mars 1889. — *Napoléon*,
b 17 fév. 1891. — *Vézinalda*, b 5 déc. 1893.

1893, (nov.) SAINT-GUILLAUME D'UPTON.

VII. CARON, LOUIS, s 28 juin 1897. JOS.-GÉDÉON VI.
PLANTE, Marie. Issus : *Médard*, b 15 janv. 1894, à Phoenix,
E.-U. — *M.-Meranna*, b 19 oct. 1896.

Vers 1883, SAINT-PIE-DE-GUIRE.

VII. CARON, NUMÉRIEN. JOS.-GÉDÉON VI.
MORIN, Aurélie. Issus : *Diana*, b 15 oct. 1884. — *Victor*, b 15
oct. 1886. — *Anna*, b 1888. — *Arthur*, b 1890. Trois autres enfants,
plus jeunes, sont nés aux Etats-Unis.

CARON

(TROISIÈME FAMILLE.)

RIVIÈRE-DU-LOUP.

I. CARON, IGNACE.

THIBODEAU, M.-Anne. Issus : *Marie*, m 28 janv. 1788, à Jean-
Bte. Poirier, de Nicolet. — *Françoise*, m 12 fév. 1798, à Jean-Bte.
Melançon. — *François*, m 9 janv. 1804, à Catherine Lesmerises. —
Olivier, m 13 fév. 1809, à Josephte Baril. — *Ignace*, m 30 janv.
1792, à Madeleine Gélinas (Jos. et Madeleine Héroux), d'Yama-
chiche². — *Angélique*, m² 26 nov. 1792, à Etienne Bellemare (Etienne
et M.-Anne Gélinas). — *Jean-Marie*, m 13 fév. 1797, à Elizabeth
Limoussin-Lajoie.

1804, (9 janv.) RIVIÈRE-DU-LOUP.

II. CARON, FRANÇOIS.

IGNACE I.

LESMERISES, Catherine. Issus : *François*, b 1806 ; s 5 av. 1813.
— *Elizabeth*, b 10 août 1810. — *Benjamin*, b 18 juillet 1812. —
François, b 5 av. 1813. — *Grégoire*, b 9 mai 1814. — *Emilie*, b 14
mai 1816.

1809, (13 fév.) RIVIÈRE-DU-LOUP.

II. CARON, OLIVIER.

IGNACE I.

BARIL, Joseph. Issus : *Olivier*, b 21 janv. 1810.—*Lucie*, b 19 juin 1817.—*Prudent*, s 1821.

1792, (30 janv.) YAMACHICHE.

II. CARON, IGNACE.

IGNACE I.

GÉLINAS, Madeleine. Issus : *Esther*, b 10 sept. 1792 ; 1^o m 23 juiu 1822, à Joseph Pichette, à la Riv.-du-Loup² ; 2^o m 12 juillet 1830, à Michel Cloutier (veuf de Marie Grégoire).—*Ignace*, b 21 fév. 1795 ; m² 5 août 1822, à Elizabeth Gélinas (Michel et M.-Anne Blais).—*Joseph*, b² 13 fév. 1800.—*Julie*, b 14 av. 1802 ; m³ 29 juillet 1834, à Jos. Constantin.—*Emilie*, b³ 12 oct. 1810 ; m³ 7 nov. 1837, à Frs. Vanasse.—*Madeleine*, b³ 26 mai 1813.

1797, (13 fév.) RIVIÈRE-DU-LOUP.

II. CARON, JEAN-MARIE.

IGNACE I.

LAJOIE, Elizabeth. Issus : *Angèle*, b 9 déc. 1797 ; m 11 oct. 1819, à Frs. Brousseau.—*Antoine*, b 12 mars 1799 ; m 16 août 1824, à Victoire Lafrenière.—*Julie*, b 5 fév. 1801.—*Geneviève*, b 12 sept. 1802.—*Jean-Marie*, m 29 janv. 1827, à Flavie Gagnon.—*Ignace*, b 15 fév. 1806 ; m vers 1832, à Ursule Gagnon.—*Josephite*, b 7 janv. 1808.—*Louis*, b 20 janv. 1810.—*Isaac*, b 28 janv. 1816.

1822, (5 août) RIVIÈRE-DU-LOUP.

III. CARON, IGNACE.

IGNACE II.

GÉLINAS, Elizabeth. Issus : *Narcisse*, b 21 nov. 1823 ; s 1827.—*Julie*, b 22 juillet 1825.—*Eloïse*, b 22 déc. 1826.—*Sophie*, b 7 mars 1830.—*Marie*, b 6 av. 1833.—*Léocadie*, b 22 av. 1837.—*Rosalie*, b 22 av. 1837.

1824, (16 août) SAINT-LÉON.

III. CARON, ANTOINE.

JEAN-MARIE II.

1^o LAFRENIÈRE, Victoire. Issus : *Jean-Bte.*, b 21 nov. 1826.—*Eléonore*, b 27 nov. 1828.—*Victoire*, b 21 août 1832 ; s 1847.—*Antoine*, b 23 mars 1834 ; m 3 oct. 1810, à Delphine Gagnon.—*Joseph*, b 22 juillet 1836.

2^o VANASSE, Elizabeth, m 3 fév. 1845, à St-Léon.

1827, (29 janv.) RIVIÈRE-DU-LOUP.

III. CARON, JEAN-MARIE.

JEAN-MARIE II.

GAGNON, Flavie. Issus : *Mathilde*, b 17 nov. 1827.—*Louis*, b 30 août 1829.—*Narcisse*, b 2 mai 1831.—*Onésime*, b 21 déc. 1836.—*Jean-Bte.*, b 17 nov. 1838.—*Isidore*, b 7 sept. 1840.—*Hercule*, b 30 av. 1843.—*Luce*, b 11 mai 1845.

Vers 1832, RIVIÈRE-DU-LOUP.

III. CARON, IGNACE.

JEAN-MARIE II.

GAGNON, Ursule. Issus : *Michel-Godefroy*, b 6 sept. 1833 ; 1^o m à Virginie Doucet ; 2^o m 18 janv. 1860, à Hélène Rivard-Dufresne (François et Hélène L. de Lottinville) ; s janv. 1882, à Trois-Rivières.—*Frs.-X.*, b 27 av. 1835 ; s à 4 jours.—*Arline*, m à Philippe Jourdain.

TROIS-RIVIÈRES.

IV. CARON, MICHEL, s janv. 1882.

IGNACE III.

1^o DOUCET, Virginie.

2^o RIV.-DUFRESNE, Hélène, m 18 janv. 1860. Issus : *Godefroy*, b 24 janv. 1861 ; m 5 juin 1889, à Juliette Blondin (Achille et Marie Prince), à Bécancour ; s sept. 1890.—*Sarah*, b 1 sept. 1863 ; m 23 oct. 1883, à James Malone (1).—*Edouard*, b 21 mai 1869 ; m 10 juillet 1889, à Noelia Pothier (Honoré et Marie Marchildon) ; cultivateur, à la Banlieue de Trois-Rivières.—*Flore*, b 21 avril 1871 ; Sr. Marie du Précieux-Sang, religieuse, au monastère du Précieux-Sang, Trois-Rivières.—*Joseph*, b 4 mai 1874 ; employé à la maison Napoléon Jourdain, de Trois-Rivières.

Note.—A la page 160, ajouter le chapitre suivant, à la famille de François Caron VI. :

1850, (mai) WINDSOR, Ont.

VII. CARON, FRANCIS, s 1878.

FRANCIS VI.

LETOURNEAU, Hélène. Issus : *Flora-Ellen*, b mai 1851 ; m 18 nov. 1880, à Georges McPhillips, ingénieur civil.—*Louise*, b fév. 1853.—*Françoise*, b nov. 1854 ; s.—*Sophie*, b av. 1857 ; m 1 oct.

(1) Les enfants de M. James-C. Malone sont : *Bertheline-Ellen*, b 21 août 1884.—*Sarefield-Jos.-Michel*, b 9 mars 1886.—*Foster-Harold-Jos.*, b 31 déc. 1887.—*James-Charles*, b 8 nov. 1889.—*Mary-Margaret-Ellen*, b 27 déc. 1892.—*Thomas-Delapour*, b 8 sept. 1894.

1883, à J.-E. Thomas, gérant de la Banque de Commerce, à Chatham, Ont.—*Léon-Napoléon*, b août 1859 ; réside à Détroit, Mich.—*Eliza*, b juin 1864 ; m juin 1890, à Percy Ives, artiste, de Détroit, Mich.—*Marie*, b oct. 1866 ; s.

Note.—Page 170, à la famille de Cyriac Caron, de Shawenegan, ajouter les renseignements suivants : *Ulric-Célestin* (Aldéric) b 14 août 1866 ; novice chez les religieux du Saint-Sacrement, à Montréal.—*Hélène*, b 12 juin 1873 ; Sr. St-Nom-de-Marie, Hôtel-Dieu, St-Hyacinthe.—*M. Elmydire*, b 9 déc 1871 ; Sr. M. de Bonsecours, Hôtel-Dieu, St-Hyacinthe.

Note.—Plusieurs amis ont manifesté le désir de connaître la parenté de sir Adolphe P. Caron, député de Trois-Rivières et St-Maurice, avec la famille Caron du district de Trois-Rivières. Il est facile de répondre à ce désir. En remontant à l'ancêtre Michel Caron IV., marié à Josephte Parent, et mettant en regard les ancêtres de sir Adolphe Caron, on trouve ce qui suit :

IV. Caron, Michel,	IV. Caron, Ignace.
V. Caron, Gabriel,	V. Caron, Ignace.
VI. Caron, Gabriel,	VI. Caron, Augustin.
VII. Caron, Charles-Oliv.,	VII. Caron, René-Edouard.
VIII. Caron, Charles,	VIII. Caron, Sir Adolphe-P.

Michel IV. était le grand-père du père de M. l'abbé Charles Olivier Caron, qui, avant d'entrer en religion, a été marié à Eugénie Fauteux, et est désigné, dans la présente généalogie, sous la rubrique de Charles-Olivier VII. Du côté de sir Adolphe Caron, Ignace IV. était le grand-père d'Augustin VI., père de l'ex-lieutenant-gouverneur René-Edouard VII., père de sir Adolphe Caron.

GÉRIN-LAJOIE

(NOTES SUPPLÉMENTAIRES).

A la page 119, il est dit que des renseignements additionnels sur la famille Gérin-Lajoie ont été reçus à la dernière heure, quand la généalogie était déjà imprimée. En premier lieu, pourquoi, dans cette grande famille qui a fourni grand nombre de personnages éminents, à l'Eglise et à l'Etat, certains membres persistent-ils à se faire appeler "Gérin" seul, quand la plupart continuent à signer "Gérin-Lajoie" tout au long ? "Je me rappelle parfaitement

que mon cher défunt a admis qu'il était de tradition, dans sa famille, de conseiller au fils aîné de garder le nom de Gérin-Lajoie, et de laisser les autres libres de ne conserver que le nom de Gérin." Cette tradition mérite d'être consignée ici.

La famille Gérin compte plusieurs membres aux Etats-Unis. Un des frères du célèbre Antoine Gérin Lajoie est établi à New-Bedford d'une manière définitive et y élève ses enfants. C'est M. Joseph Gérin, beau-père de M. Henri Béland, député actuel du comté de Beauce, à Québec.

La famille Gérin, branche de Lanoraie et de St-Hyacinthe, et qui descend directement de Jean Gérin, venu de France, et qui s'est établi à Yamachiche,

vers 1760, compte aussi plusieurs rejetons qui font honneur au pays, ser la terre étrangère. Citons le Dr. Médéric Gérin-Lajoie, établi à Fall River et qui réside maintenant à Nashua. Ensuite le Dr L. Zotique Gérin-Lajoie, aussi médecin de renom, établi à Haverhill, Mass. Voici quelques notes sur la famille de ce dernier. Son père, M. Damase Gérin-Lajoie, de Sainte-Rosalie de Bagot, a épousé Elmire Blanchard, et leurs enfants sont : *M. - Elmire - Georgiana*, b 16 oct. 1854 ; s 28 août 1880. — *M. - Alphon-sine*, b 16 août 1856 ; m 21 fév. 1881, à Jean-Bte. Delorme ; s 30 août 1888. — *Cordelia*, b 8 mai 1858 ; m 28 fev. 1881, à Ferdinand Blain de St-Aubin. — *Jos. Adélar*, b 16 av. 1861 ; m 17 fév. 1879, à Exilia Fournier. — *M. - Clotilde*, b 17 sept. 1864 ; s 30 mars 1865. — *Is. - Zotique*, b 9 av. 1866 ; m 27 juillet 1886, Eliza Collette ; médecin, de Haverhill, Mass.

La gravure qui est publiée, ici, dans le texte même, a été reçue trop tard pour être mise sur une page spéciale ; elle donne un excellent portrait du docteur Méde-



M. LE DR. MÉDÉRIC GÉRIN-LAJOIE.

ric Gérin-Lajoie, de Nashua. Notre intention était de publier également le portrait de M. le docteur Zotique Gérin-Lajoie. Il nous a été impossible, malheureusement, de nous en procurer une copie. Ces deux médecins sont cousins germains ; ils jouissent aux Etats-Unis d'une excellente renommée. Leurs portraits, à tous deux, avaient leur place toute marquée, dans cette publication. Au second volume des présentes *Généalogies*, plusieurs autres omissions également regrettables seront réparées, non seulement pour la famille Gérin, mais pour le plus grand nombre des généalogies incluses dans le présent volume.

COMEAU

1759, (12 fév.) POINTE-DU-LAC.

I. COMEAU, JOSEPH, b 1738, en Acadie ; s 1 déc 1812 (1).

1^o LORD, Elizabeth (fille de Jean et de Madeleine Comeau, d'Annapolis, Acadie) ; s 10 av. 1790. Issus : *M.-Louise*, b 18 déc. 1763, à Yamachiche². — *M.-Joseph*, b 7 fév. 1765. — *Louise*, b 1766 ; s 5 fév. 1790. — *Jean*, b 25 fév. 1768 ; s 17 av. 1792. — *Jean*, b² 28 sept. 1769. — *Antoine*, b² 28 sept. 1769. — *Joseph*, b..... ; m 6 janv. 1786, à M.-Anne Livernoche (Louis et Marie Girard). *Nota.*—M.-Anne Livernoche était veuve de Louis Lesmerises, père de Joseph, épouse, en premières noces, de Joseph Lord, et, en deuxième, de Louis Desaulniers, grand-père de M. le chanoine Jean-Bte. Comeau, curé d'Yamachiche. — *Marguerite*, b 8 et s 14 juin 1772. — *Théodore*, b 24 av. 1774. — *Philippe*, b² 8 av. 1776. — *Louis*, b... ; m 14 nov. 1803, à Elizabeth Déry (Louis et Geneviève Gervais). — *Louise-Elizabeth*, b 30 mars 1783 ; s² 16 juin 1800. — *François*, b 16 mars et s 20 mai 1786. — *François*, b... ; m 24 oct. 1814, à M.-Louise Alary. — *Jean-Bte.*, b... ; m² 13 juin 1815, à Joseph Fortin (veuve de François Pothier).

(1) La famille Comeau est d'origine acadienne. L'histoire nous apprend qu'en 1755 la prise du fort Beauséjour livra l'Acadie au pouvoir des Anglais. Rien de plus navrant que le récit des scènes qui accompagnèrent la prise de possession de la petite colonie française par l'Angleterre. Cette dernière, prévoyant qu'elle ne réussirait jamais à arracher, du cœur des colons acadiens, l'amour filial qu'ils avaient voué à la France, en dépit des souffrances endurées à cause d'elle, résolut de les chasser brutalement de leurs foyers. Dans ce but, au cours de l'automne de 1755, l'on entassa, sur des vaisseaux, un grand nombre de ces malheureux qui furent déportés sur plusieurs points des côtes de la Nouvelle-Angleterre. Les autres, dit la chronique, frappés de stupeur, s'enfurent dans les bois où beaucoup d'entr'eux périrent de faim et de froid.

Il est difficile de retracer la filiation des familles acadiennes, avant la déportation de 1755. Les registres des paroisses ont été brûlés à dessein ; les "déclarations" citées par M. l'abbé H.-R. Casgrain, dans le *Canada-Français*, ne contiennent presque aucun détail sur les familles acadiennes, du moins celles qui se sont établies à Yamachiche. Tout ce que l'on sait, c'est que la famille Comeau était fort nombreuse, en Acadie, avant 1755. Ses descendants sont aussi très nombreux aujourd'hui, au Nouveau-Brunswick et à la Nouvelle-Ecosse. La présente généalogie ne renferme que la branche d'Yamachiche, de la Pointe-du-Lac, de la ville de Trois-Rivières et de Bécancourt.

2^o MONTOUR, Amable, m 8 nov. 1790²; s 16 juin 1832 (67 ans), à la Pointe-du-Lac. Issus: *André*, b² 24 juillet 1793.—*Benjamin-Zéphirin*, b 25 oct. 1794. — *Olivier*, b 21 janv. 1796. — *Jean-Bte.*, b 4 av. 1797. — *Marguerite-Scholastique*, b² 7 mai et s² 2 juin 1799.— *Angèle*, b 8 août 1801; m 23 janv. 1821, à Joseph Toupin (François et Marie Cloutier) — *Paul*, b 1793; s 2 mars 1802. — *Urbain*, b 24 av. et s 16 août 1803.—*M.-Judith*, b 13 av. 1805.— *Pierre*, b...; m 24 nov. 1823, à Marie Melançon (Benjamin et Angélique Martineau-St-Onge), à la Rivière-du-Loup.

1786, (6 janv.) POINTE-DU-LAC.

II. COMEAU, JOSEPH, s 6 nov. 1834.

JOSEPH I.

LIVÉRNOCHE, M.-Anne. Issus: *M.-Madeleine*, b 29 oct. 1788; m 24 fév. 1824, à Jean-Bte. Laviolette (veuf d'Elizabeth Martin).— *Etienne*, b 7 oct. 1790; m 25 janv. 1820, à Sophie Bélanger (Jean-Bte. et Marie Marchand).—*Marguerite-Louise*, b 27 août 1792; m 7 août 1821, à Etienne Rivard (Etienne et Joseph Lacerte).—*Jean-Marie*, b 17 sept. 1794; m à Félicité Martin, remariée à Olivier Rivard-Laglanderie.—*Antoine*, b 13 juin 1796; m² 6 fév. 1826, à Adélaïde Desaulniers (Louis et Joseph Lemay); s² 18 juillet 1864.—*Louis*, b 8 nov. 1798; s 14 oct. 1811.—*Pierre*, b 1799; s 8 mars 1803.—*Marguerite*, b² 1 sept. 1801; m 11 av. 1847, à Alexis H.-Beaulieu (veuf de Madeleine Blais); s 26 mars 1891.—*Jean-Bte.*, b 14 janv. 1804; m 30 sept. 1828, à Ursule Rivard-Laglanderie (Jean-Bte. et

M. le chanoine Ls. Richard, du séminaire de Trois-Rivières, a fait de longues et patientes recherches sur les familles acadiennes déportées, afin de les identifier. Il a même écrit un volume de longue haleine sur ce sujet. Espérons qu'il se trouvera des personnes assez généreuses pour aider à la publication de ce travail si important sur les malheureux acadiens. M. Richard a pu déjà identifier plusieurs familles et son travail ne manquera pas d'éclaircir bien des points noirs de cette page néfaste de la vieille Acadie française. Voici une note fort intéressante, écrite par M. le chanoine Ls. Richard, en rapport avec la présente famille Comeau. Bien qu'elle n'ait pas été écrite pour la publicité, cette note ne manquera pas d'intéresser le lecteur. Elle est adressée à l'auteur du présent volume, et datée du 11 mars 1898 :

“ L'ancêtre du curé d'Yamachiche, Jos. Comeau, fils de feu Jean-Baptiste et de Brigitte Savoie, s'est marié à Québec en premières noces, le 12 février 1759, avec Elizabeth Laur, fille de Jean Laur et de Madeleine Comeau. L'acte de mariage ne mentionne aucune parenté entre Joseph Comeau et Elizabeth Laur; j'incline cependant à croire qu'ils étaient cousins (par Madeleine Comeau) du trois au trois, ou peut-être du trois au quatre. Maurice Comeau, fils de François et de Marie-Anne Laur, figure comme premier témoin du marié, lequel avait cependant un oncle maternel du nom de Pierre Savoie qui

Marguerite Thibault).—*Pierre-Urbain*, b 22 fév. 1806; m 12 juillet 1831, à la Rivière-du-Loup³; à M.-Anne Côté (François et M.-Anne Picher)—*Louis-Benjamin*, b 4 mars 1810; 1^o m³ 17 nov. 1829, à Julie Béland (veuve d'Ignace Leclerc); 2^o m à Marie Lizotte; s 4 août 1894.—*Joseph*, b...; 1^o m 8 fév. 1814, à M.-Louise Périgord-Champoux; 2^o m 14 fév. 1825, à Victoire Cloutier.

1803, (4 nov.) POINTE-DU-LAC.

II. COMEAU, LOUIS, s 15 sept. 1859 (80 ans) JOSEPH I.
 DÉRY, Elizabeth. Issus: *M.-Julie*, b 16 fév. 1806 — *Louis*, b 7 août 1811.—*Céleste*, b 23 oct. 1812.—*Marie*, b 19 mai 1816.—*Jean-Bte.*, b 12 mars 1819; m 8 mai 1865, à Elzire Duplessis (Benjamin et Barbe Biron). — *Mathilde*, b 2 fév. 1822; elle vit encore.—*Isabelle*, m 27 nov. 1827, à Louis Gendron (Louis et Véronique Gervais); s 25 oct. 1828.—*Sophie*, s 15 juillet 1879.

1814, (24 oct.) POINTE-DU-LAC.

II. COMEAU, FRANÇOIS. JOSEPH I.
 ALARY, M.-Louise, s 27 nov. 1858 (72 ans). Issus: *Marie*, b 8 sept. 1815, à Trois-Rivières².—*Appoline*, b² 27 mars 1817.—*François*, b 22 et s 30 sept. 1818. — *Julie*, b 22 nov. 1819; m 15 oct. 1839, à Basile Hardy (Basile et Pélagie Delisle, du Cap-Santé), de Yamachiche.—*M.-Angelique*, b 22 juillet 1821; m 14 fév. 1876, à Euchariste Garceau (veuf d'Aurélie Langlois); s 3 juillet 1891

assistait en même temps à son mariage. Son père et sa mère sont notés comme étant morts tous deux.

M. le chanoine J.-B. Comeau était sous l'impression que son bisaïeul était le frère de Maurice; mais son acte de mariage, relevé des registres de Québec, renverse cette tradition. La parenté de Joseph Comeau avec Maurice venait de sa femme, Elizabeth Laur, qui devait être doublement cousine de Maurice (par son père Jean Laur, qui devait être le père de M.-Anne Laur, épouse de François Comeau, et Madeleine Comeau, épouse de Jean Laur, devait être la sœur de François).

Les Comeau du district des Trois-Rivières descendent donc de deux souches différentes. 1^o de feu Jean-Bte. Comeau, marié à Brigitte Sovoie. J'ai identifié trois enfants de ce Jean-Bte. Comeau, savoir: I. *Joseph*, marié à Elizabeth Laur (ci-dessus); II. *Anastasie*, mariée aux Trois-Rivières, le 25 mai 1770, à André Guay, veuf de M.-Joseph Déry. Une fille de André Guay et d'Anastasie Comeau, Isabelle, s'est mariée à la Pointe-du-Lac, le 6 sept. 1790, à Thomas Cooke, le propre père de Monseigneur Cooke, premier évêque des Trois-Rivières; III. *Anne*, nne autre fille Jean-Bte. et de Brigitte Sovoie, s'est mariée à Yamachiche, le 16 sept. 1771, avec Charles St-Onge, fils de Charles et de Marguerite Marié (de Québec).

(70 ans).—*Adelaïde-Eloïse*, b 25 mars 1823; m 26 juillet 1852, à Pierre Fournier (Pierre et Euphrosine Labonne); s² 12 juin 1888 (64 ans).—*Marguerite*, b 23 mars 1824; 1^o m 20 sept. 1852, à Pierre Bourque, de Trois-Rivières; 2^o m² 24 oct. 1864, à Charles Robert (veuf de Marie Brouillet); s 23 av. 1892. — *François*, b 17 août 1825; s 7 juin 1826.—*Louis*, b 3 juin et s 23 juillet 1828. — *Etienne*, b 22 août 1830.—*François*, b 11 août 1832; m 29 août 1864, à Philonène Dugré (Modeste et Marg. Biron).—*M.-Aurélien*, b 10 août 1834. — *Appoline*, m 20 sept. 1841, à Pierre Giroux (Pierre et Joseph Benoit); s 26 av. 1852 (25 ans).—*Arlène*, 1^o m 16 juillet 1858, à Onésime Janvier (Antoine et M.-Louise Héroux); 2^o m à Pierre Grenier (père de M. l'abbé Hercule Grenier, curé de Waltham, Mass., E.-U.)—*Adolphe*, m 2 juillet 1860, à Georgiana Biron (Jean-Bte. et Adélaïde Lesmerises).

1815, (13 juin) TROIS-RIVIÈRES.

II. COMEAU, JEAN-BTE.

JOSEPH I.

FORTIN, Joseph. Issus : *M.-Zoë*, b 21 av. 1816; m à Théodore Martel, navigateur; s 7 déc. 1860. — *Jean-Bte.*, b 26 oct. 1821; 1^o m 9 juin 1845, à Emilie Pelletier (s 20 juin 1880, à St-David); 2^o m 17 juillet 1881, à Julie Stoneham (veuve de Sévère Duplessis). *Nota* : D'un premier mariage entre François Pothier et Joseph Fortin, de la Rivière-du-Loup, sont nés : *Calixte*, b 14 août 1806, à

L'autre souche des Comeau du district est celle de François, marié à Port-Royal, à M.-Anne Lord. Leurs enfants, parfaitement identifiés, sont :

I. *Amand*, marié à Port-Royal, à Madeleine Babineau. C'est le père d'Antoine-Firmin Comeau, marié aux Trois-Rivières, le 27 sept. 1775, à M.-Antoinette Aubry. Cet Antoine-Firmin Comeau eut une nombreuse famille, mais presque tous ses enfants moururent en bas âge. L'un d'eux, Alexandre, est le père de M. Nap.-Alexandre Comeau, de Godbout.

II. *Maurice*, marié en premières noces, à Yamachiche, le 9 février 1766, à M.-Joseph Gaudet, n'eut que deux enfants du premier lit : *Joseph*, baptisé à Yamachiche le 16 mars 1767 et marié le 19 nov. 1787, à Marguerite Duplessis, et *Jean-Baptiste*, baptisé le 21 août 1769; mort le 30 mai 1770. Maurice Comeau perdit sa femme, en février 1770, et le 18 novembre 1771, il convola en secondes noces, aux Trois-Rivières, avec Rose-Isabelle Doucet, fille de feu Mathieu Doucet et de défunte Anne Lord. Maurice Comeau n'eut pas d'enfants avec sa seconde femme et sa descendance se limite à la famille de Joseph.

III. *François* Comeau, marié en premières noces, à Bécancourt, le 19 oct. 1767, avec M.-Françoise Paris dit LaMadeleine; marié en secondes noces, juin 1774, avec Geneviève Dubois. François a eu quatre filles de sa première femme et, pas moins d'une dizaine d'enfants de sa seconde femme. C'est le père de tous les Comeau de Bécancourt, de Ste-Gertrude, etc., et, en général, des paroisses dépendantes de Bécancourt.

Trois-Rivières².—*M.-Agathe*, b² 17 août 1807.—*Isaïe*, b² 25 fév. 1800; s² 23 juin 1806.—*Exipère*, b² 21 août et s 7 sept. 1811.—*Olivier*, m² 22 nov. 1824, à Charlotte Dugré. De ce dernier mariage sont issus: *François-Olivier*, b² 18 sept. 1825.—*Michel*, m à Marie Imbleau, de St-Grégoire, Nicolet.—*Jos.-Louis*, b² 27 av. 1828.

1820, (25 janv.) POINTE-DU-LAC.

II. COMEAU, ETIENNE, s 16 janv. 1856 (62 ans). JOSEPH II. BÉLANGER, Sophie. Issus: *Emilie*, b 5 fév. 1822; m 21 mai 1844, à Désiré St-Pierre (Charles et Véronique Baribeau).—*Etienne*, b 1 janv. 1824; m 3 août 1847, à Julie Alary (Louis et Marguerite Guilbert).—*Augustin*, b 28 août 1825; 1^o m à Emérence Boisvert (Jos. et Marg. Corriveau); 2^o m à..... à Sioux City, Nebraska, E.-U.—*Jean*, b 15 juillet 1827; s 19 juin 1846.—*Louis*, b 8 sept. 1829; 1^o m 17 août 1857, à Rose-de-Lima Bourassa (Michel et Marg. Lord); 2^o m 4 fév. 1862, à Caroline Garceau (Louis et Joseph Fréchette).—*Nota*: Caroline Garceau s'est mariée, en deuxièmes nocés, à Joseph Doucet.—*Joseph*, b 12 août 1831; m 26 mars 1856, à Adeline Boisvert (Jos. et Marg. Corriveau).—*Henriette*, b 15 mai 1883; m 11 juin 1860, à William Blais (Jean-Bte. et Pélagie Massicotte).—*Eléonore*, b 27 janv. 1835; m 15 août 1856, à Adolphe Montour (Olivier et Marguerite Camirand).—*Sophie*, b 19 oct. 1820, à Yama-

IV. *Anastasie* Comeau, née vers 1747, mariée à Yamachiche, le 10 juillet 1769, à Michel Rivard-Dufresne (veuf de Félicité Melançon).

V. *Joseph* Comeau, marié à Yamachiche, le 14 juillet 1774, à Marguerite Vincent, fille de Joseph et de Marie Daigle. Je ne leur connais pas d'enfants. J'ai trouvé, à Bécancourt, un Jean-Bte. Comeau, marié vers 1780, à M.-Joseph Houde et que je n'ai pu encore identifier. J'ai relevé, dans les registres d'Yamachiche, deux enfants de Joseph Comeau, baptisés sous le nom de Chaillot: *Pierre* Chaillot, baptisé le 6 mars 1766 et *Antoine*, le 13 av. 1766. Après avoir eu 14 ou 15 enfants avec Elizabeth Lord, Joseph Comeau s'est marié, en secondes nocés, sous le nom de Chaillot, le 8 novembre 1790, avec Amable St-Cerny dit Montour, fille de Pierre et de M.-Anne-Camirand, qui lui donna encore plusieurs enfants. — Votre, etc., Ls. RICHARD, Ptre.

Jean Lord, marié à Madeleine Comeau, était le père de Madeleine Lord, marié le 18 tév. 1765, à Joseph Descôteaux. Ce dernier était le père de Pélagie Descôteaux, mariée à Antoine Desaulniers, grand-père de l'auteur du présent ouvrage. Détail assez curieux, ce Jean Lord est l'ancêtre de M. le notaire L. A. Lord, agent des terres à Trois-Rivières et qui, pendant vingt ans, a fait les luttes politiques du parti libéral dans le comté de St-Maurice, contre l'auteur de ces lignes, qui, de son côté, défendait les idées conservatrices, avec un succès toujours constant. Bien qu'adversaires politiques "ces deux parents" n'en sont pas moins toujours demeurés très amis personnels.

chiche ; s 4 oct. 1836.—*Philomène*, b 1 janv. 1838 ; m 6 oct. 1856, à Guillaume Boisvert (Jos. et Marg. Corriveau).—*Maxime*, b 3 janv. 1840 ; s'est marié deux fois aux Etats-Unis, où il vit encore.—*Marie*, b 11 mai et s 6 juillet 1846.

1826, (6 fév.) POINTE-LU-LAC.

III. COMEAU, ANTOINE, s 18 juillet 1864 (68 ans). JOSEPH II.
 DESAULNIERS, Adélaïde, s 7 déc. 1872, à St-Léonard. Issus : *Adélaïde*, b 22 déc. 1826 ; m 28 mai 1844, à Raphaël Corriveau (Jos. et Angélique Giguère).—*Louis*, b 18 av. 1828 ; m 26 janv. 1852, à Eloïse Biron (Hyacinthe et Thècle Guay) ; s 22 août 1871.—*M.-Eliza*, b 7 août 1830 ; m à Joseph Vincent ; s 27 juin 1893.—*Thomas*, b 21 janv. et s 11 juin 1832.—*Séruphine*, b 26 av. et s 2 sept. 1833.—*Pierre*, b 15 juin et s 2 sept. 1834.—*Joseph*, b 29 juillet 1835 ; m 5 oct. 1857, à M.-Louise Biron (Jos. et Eulalie Blais) ; s 6 août 1890, à Saint-Léonard.—*Justine*, b 23 déc. 1837 ; m 5 nov. 1861, à Olivier Lord (Pierre et Marguerite Martin).—*Antoine*, b 9 oct. 1839 ; m 3 mai 1862, à Adéline Biron (Antoine et Marguerite Pothier).—*Jean-Bte.*, b 31 mars 1841 ; prêtre le 24 sept. 1865 ; vic. à St-David d'Yamaska ; en 1866, curé de St-Léonard ; en 1874, directeur du grand séminaire de Trois-Rivières ; en 1877, directeur du petit séminaire ; en 1884, chanoine de la cathédrale ; en 1886, directeur du grand séminaire, et théologal du chapitre de feu Mgr. Lafèche ; enfin, en 1889, il est appelé à la cure d'Yamachiche, où il est encore, en août 1898.—*Frs.-X.*, b 14 déc. 1842 ; 1^o m 20 janv. 1869, à Dina Riv.-Loranger (Benjamin et Caroline Rhéaume) ; 2^o m 27 janv. 1874, à Angelina Côté, à St-Léonard ; 3^o m 18 oct. 1879, à Eléonore Desaulniers (Emmanuel et Angèle M.-St-Onge) ; s 9 nov. 1886.—*Oliva*, b 30 août 1844 ; s 1850.—*Théodule*, b 24 sept. 1845 ; m 6 juin 1871, à Céline Racine (Basile et Henriette Lambert), à St-Léonard.—*M.-Odile*, b 24 sept. 1847 ; s 12 nov. 1849.—*Elisé*, b 25 av. 1850 ; m 1875 à Anna Bergeron (Luc et Emilie Descôteaux) ; s 21 juillet 1895, à St-Léonard.

1828, (30 sept.) POINTE-DU-LAC.

III. COMEAU, JEAN-BTE.

JOSEPH II.

RIV.-LAGLANDERIE, Ursule. Issus : *Eléonore*, b 28 av. 1830.—*Thomas*, b 17 juillet 1832.—*Théodule*, b 16 mars 1834.—Note.—Les enfants de Jean-Bte. Comeau sont allés se fixer à St-Hyacinthe, où leurs descendants sont très nombreux.

1831, (12 juillet) POINTE-DU-LAC.

III. COMEAU, PIERRE, s 1883, à Warwick. JOSEPH II.
 COTÉ, M.-Anne. Issus : *M.-Anne*, b 29 juillet 1832 ; s 28 juin 1833.—*Théodule*, b 13 av. 1834 ; m vers 1857, à M.-Louise Hamel, à la Baie-du-Febvre.—*Jos.-Dosithé*, b 3 août 1835 ; prêtre, en 1859 ; curé de Shawenegan, de 1861 à 1875 ; de Ste-Ursule et de St-Paul de Chester ; s'est retiré du ministère pour aller se reposer à la Pointe-du-Lac ; en 1898, se retire à l'hôpital des Sœurs de la Providence, à Trois-Rivières.—*Frs.-Xavier*, b 11 août 1837 ; s 1859, ecclésiastique au séminaire de Nicolet.—*Philomène*, b 10 mai et s 5 nov. 1839.—*Basilisque*, b 4 nov. 1840 ; s 1850.

1829, (17 nov.) SAINTE-URSULE.

III. COMEAU, LOUIS, s 4 août 1894. JOSEPH II.
 1^o BÉLAND, Julie. Issus : *Louis*, b 30 mars 1833, à la Riv.-du-Loup² ; m 11 février 1861, à Léa Bouchard (Aug. et Sophie Lesmerises) ; s'est noyé le 12 juin 1887.—*Clarice*, b² 15 nov. 1835 ; m 1878, à Léon Lamoureux.—*Philomène*, b² 28 mars 1838 ; m 1862, à Cyprien Leclere ; s 11 déc. 1881.—*Jean-Bte.*, b² 18 nov. 1840 ; 1^o m 4 oct. 1870, à Agnès Milot (Frs. et Catherine Hubert) ; 2^o m 19 nov. 1889, à Lse. Lafond, de Nicolet.—*Hélène*, b 20 sept. 1830, m 24 juin 1856, à Célestin Ferron.—*Joseph*, b...—*Dina*, b...
 2^o LIZOTTE, Marie, m 1852. Issus : *Joseph*, b 29 fév. 1853 ; m à Caroline Clément.—*Hermína*, b 15 janv. 1856 ; m 11 oct. 1886, à J.-B. Champagne.—*Delia*, b 1868 ; s 17 août 1883.—*Virginie*, b 3 oct. 1868 ; m 5 janv. 1888, à Noë Champagne, à St-Didace.—*Flore*, b 23 mars 1868 ; m 23 juin 1890, à Louis Baril.—*Anna*, b 25 nov. 1866.

1814, (8 fév.) POINTE-DU-LAC.

III. COMEAU, JOSEPH. JOSEPH II.
 1^o PÉRIGORD-CHAMPOUX, Louise, s 1 fév. 1824. Issus : *Joseph*, b 21 nov. 1815.—*Antoine*, b 5 juin 1817, à Yamachiche.—*Jean*, b 17 juillet 1819.—*M.-Louise*, b 20 août 1821.
 2^o CLOUTIER, Victoire, m 14 fév. 1825. Issus : *Joseph*, b 20 août 1825.—*Louis*, b 2 nov. 1827.—*M.-Basilisque*, b 20 juin 1830 ; s 21 nov. 1833.—*Henriette*, b 24 juillet et s 12 sept. 1832.—*Eléonore*, b 24 juillet et s 9 sept. 1832.—*Eloïse*, b 17 et s 21 mai 1835.—*Isaïe*, b 26 mare 1836. *Note*.—Cette famille est allée se fixer à Warwick, où elle demeure encore. Les renseignements sont incomplets, du moins jusqu'à aujourd'hui.

1865, (8 mai) POINTE-DU-LAC.

III. COMEAU, JEAN, s 26 août 1885 (66 ans) LOUIS II.
 DUPLESSIS, Elzire. Issus : *M.-Joséphine*, b 9 mai 1866.—*Louis*,
 b 19 juillet 1867.—*M.-Odile*, b 7 juillet 1868.—*Jos.-Horace*, b 22
 juin 1870.—*M.-Louise*, b 7 fév. 1872.—*Constant*, b 24 août 1873 ;
 s 15 juin 1896.—*Jos.-Arthur*, b 3 sept. 1876.—*Jos.-Fr.-Xavier*,
 b 17 nov. 1879.

1864, (29 août) POINTE-DU-LAC.

III. COMEAU, FRANÇOIS. FRANÇOIS II.
 DUGRÉ, Philomène. Issus : *Joseph-Désiré*, b 7 av. 1866 ; m 6
 sept. 1892, à Odile Crête (Olivier et Elizabeth Biron).—*Joseph-Salomon*,
 b 4 janv. 1868 ; s 12 janv. 1872.—*M.-Agnès*, b 25 av. 1870 ;
 s 10 mai 1894, à la mission des Forges St-Maurice.—*M.-Emma*, b
 29 oct. 1872.—*M.-Rose*, b 26 mars 1875.—*Jos.-Ls.-Emmanuel*, b
 8 fév. 1877.—*M.-Joséphine*, b 6 mars 1879.—*Delima-Victoria*, b
 24 mai 1882.

1865, (2 juillet) POINTE-DU-LAC.

III. COMEAU, ADOLPHE, s 7 juin 1886 (56 ans) FRANÇOIS II.
 BIRON, Georgiana. Issus : *M.-Justine-Zénaïde*, b 29 mai 1861.—
Ls.-Adolphe, b 2 fév. 1863 ; m 13 fév. 1893, à Flora Garceau
 (Etienne et Adéline Pothier).—*M.-Philomène-Delima*, b 22 août
 1864.—*M.-Justine*, b 19 av. et s 20 nov. 1866.—*Chs.-Borromée*, b 16
 juillet 1868.—*Pierre-Americus*, b 9 août 1870 ; s 4 juin 1872.—
Joseph-Americus, b 11 sept. 1872.—*Jos.-Archibald*, b 16 oct. 1874.
 —*M.-Zénaïde*, b 28 mars 1878.—*Chs.-Borromée*, b 11 mai 1882.—
Justine, m 26 oct. 1897, à Guillaume Comtois (Georges et Zoë Boulard),
 de Trois-Rivières.

1845, (9 juin) SAINT-DAVID.

III. COMEAU, JEAN-BTE. JEAN-BTE. II.
 1° PELLETIER, Emilie. Issus : *Jean-Bte.*, b 2 oct. 1848 ; m 10 sept.
 1870, à Ernestine Lambert ; médecin ; réside à Farnham.—*Ls.-Philippe-Hermann*,
 b 28 mai 1850 ; s 26 déc. 1856.—*Chs.-Edouard-Dieudonné*, b 27 août
 1858 ; m 7 janv. 1880, à M.-Henriette Houde (Charles-Edouard et Marie
 Pelletier), demeure à St-Germain de Grantham.—*Ls.-Arsène-Hermann*,
 b 8 août 1859 ; m 15 oct. 1883, à M.-Virginie Houde (Charles-Edouard
 et Marie Pelletier) ; avocat, demeure à Saint-David.—*Gaspard-Damase*,
 b 16 juin et s 1 juillet

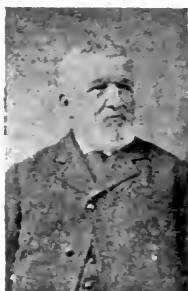

HERMAN COMEAU IV, p. 197.
Révd DOSITHÉ COMEAU, p. 191.
N.-ALEXANDRE COMEAU, p. 201.

J.-B. COMEAU III, p. 192.
Chan. J.-B. COMEAU, p. 190.
Révd L.-H. COMEAU, p. 196.

J.-B. COMEAU IV, p. 197.
Révd J.-N. COMEAU, p. 194.
LOUIS COMEAU V, p. 199.

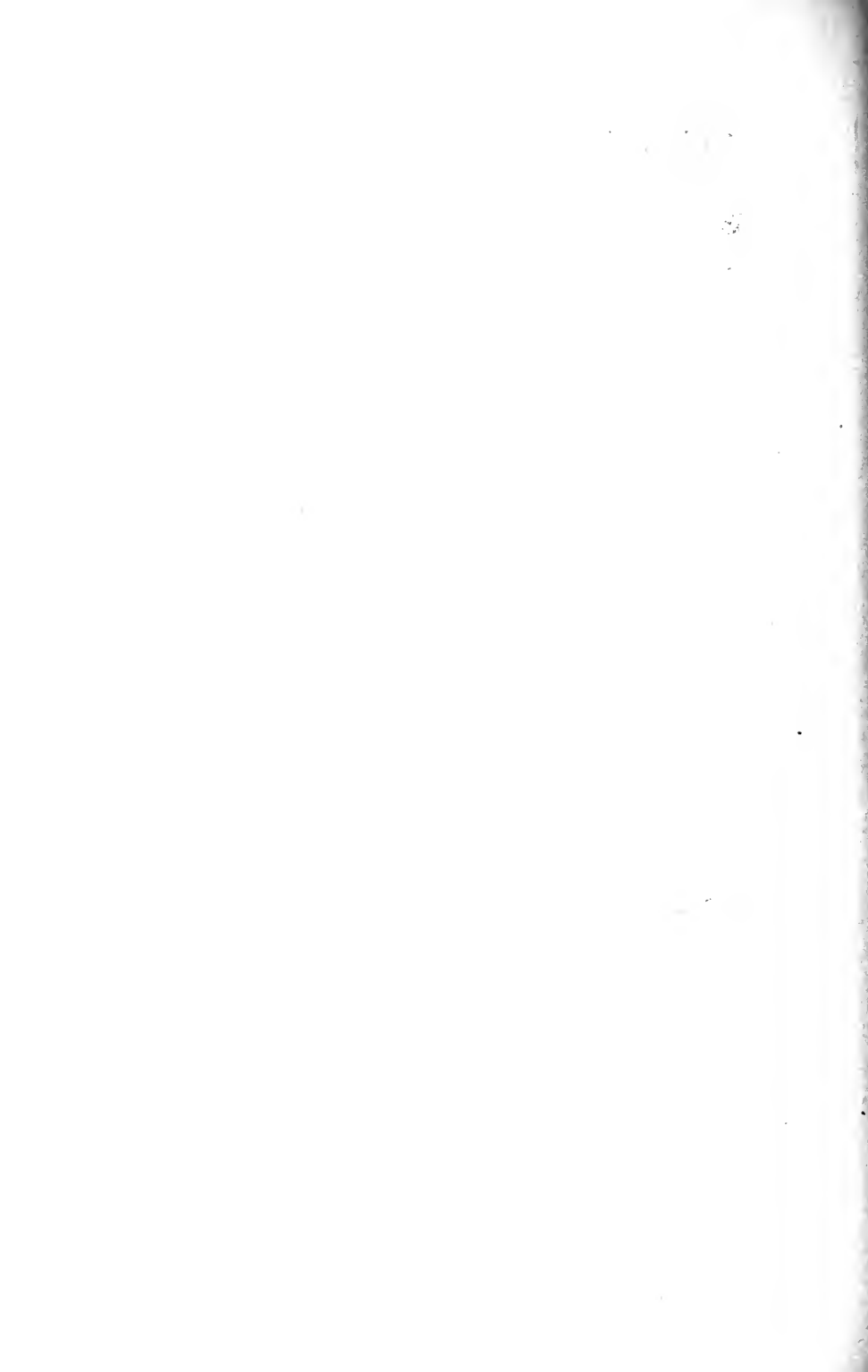

1856.—*M.-Madeleine-Cécile*, b 13 mai 1861; s 15 fév. 1875.—*Georges-Octave-Evariste*, b 28 mai 1867; s le lendemain.

2° STONEHAM, Julie, b 17 juillet 1881, à St-David.

1847, (3 août) POINTE-DU-LAC.

IV. COMEAU, ETIENNE, s 12 mars 1896, à 73 ans. ETIENNE III.

ALARY, JULIE. Issus: *Maxime*, b 5 mai 1848; 1° m 5 août 1873 à Philomène Gauthier (Ls. et Elizabeth Terreault); 2° m à Joséphine Côté; 3° m à Année Crête.—*Pierre*, b 30 juin 1849; m 15 juillet 1879 à M.-Anne Biron (Zéphirin et Philomène Crête), P.-du-Lac.—*M.-Elizabeth*, b 11 oct. 1850; m 15 janv. 1878 à Jean Hébert (Pierre et Marie Richard), St.-Léonard.—*Onésime*, b 8 janv. 1852; m à M.-Louise Duval (Augustin et Marg. Chauvette), Nicolet.

Moïse, b 10 mars 1853; m 12 janv. 1875, à Elizabeth Godin (Jules et Hélène Biron), P.-du-Lac.—*Joseph*, b 26 mai 1854; m 14 août 1883, à Olivine Gagnon, à Haverhill, Mass.—*Adolphe*, b 12 sept. 1855; m 5 sept. 1883, à Mathilde Thibodeau. — *Sem*, b 22 mars 1857; s 14 janv. 1885. — *Isaïe*, b 8 mai 1858; m 24 sept. 1886, à Lumina Marier (Hilaire et Marie Thibodeau). — *Etienne-Adolphe*, b 18 avril 1860; s 26 janv. 1864. — *Marie-Elizabeth*, b 1 sept. 1861; 1° m en août 1886 à Jacques Marier; 2° m à... — *Ls.-Philippe*, b 11 août 1863; 1° m à Florence St-Laurent; 2° m à Ida Carignan. — *Henriette-Elmire*, b 26 mars 1865. — *Ls.-Hercule*, b 10 juillet 1867; m à Marie Morin (Hilaire et...).

Vers 1848, POINTE-DU-LAC.

IV. COMEAU, AUGUSTIN.

ETIENNE III.

1° BOISVERT, Emérence-Adélaïde. Issus: *Maxime*, b 10 nov. 1848.—*M.-Célanire*, b 20 av. 1850.—*Joseph*, b 6 fév. 1852.—*M.-Rosalie*, b 25 sept. 1853; 2° m... à... à Sioux City, Nebraska, E.-U.

1857, (15 août) POINTE-DU-LAC.

IV. COMEAU, LOUIS, s 16 fév. 1867 (30 ans). ETIENNE III.

1° BOURASSA, Rose-de-Lima. Issu: *Ls.-Eusèbe*, b 16 mai 1859; m 27 av. 1879, à Hermine Guay (François et Marie Godin).

2° GARCEAU, Caroline, m 4 fév. 1862. Issues: *M.-Elise*, b 8 juillet et s 5 août 1863.—*M.-Elizabeth*, b 19 juin 1864.—*Marie*, b 19 nov. 1865; m 13 janv. 1890, à Hormidas Rouette (Adolphe et Agnès Crête); s 16 juillet 1897.

1856, (26 mars) SAINT-ETIENNE-DES-GRÈS.

IV. COMEAU, JOSEPH.

ETIENNE III.

BOISVERT, Adéline. Issu : *Jos.-Doris*, b 30 mars 1857, à la Pointe-du-Lac.

1852, (26 janv.) POINTE-DU-LAC.

IV. COMEAU, LOUIS, s 22 août 1871, à 44 ans. ANTOINE III.

BIRON, Eloïse. Issus : *Louis-Elisé*, b 19 oct. 1852; m 1894, à Odile Dufresne, à Manchester, E.-U.—*M.-Eloïse*, b 23 av. 1856; m 12 fév. 1878, à James Gauthier (Ls. et Elizabeth Perreault).—*Marie-Odile*, b 17 janv. 1858; m 3 mai 1877, à Alfred Dufresne (Jos. et R.-de-L. Lemay). — *M.-Wilhelmine*, b 12 août 1860; m 11 janv. 1887, à Edmond Biron (Jean-Bte. et Adélaïde Lesmerises).—*Marie-Alice-Olida*, b 10 août 1862; 1^o m 9 oct. 1879, au Dr. Arthur Thérien (Césaire et Célair Collet, de Verchères); 2^o m à Damien-H. Belle-mare (Jean-Marie et Geneviève Riv.-Loranger).—*Adolphe-Eugène*, b 16 sept. 1864.—*M.-Catherine-Athais*, b 29 sept. 1866; m 31 janv. 1888, à Arthémi Biron (J.-Bte. et Adélaïde Lesmerises). — *Joseph-Americus*, b 19 sept. 1869.

1857, (5 oct.) SAINT-LEONARD.

IV. COMEAU, JOSEPH, s 6 août 1890.

ANTOINE III.

BIRON, M.-Louise, s 3 oct. 1884. Issus : *M.-Adèle*, b 11 juillet 1858; s 13 av. 1860. — *Joseph*, b 2 et s 5 juin 1859. — *Thomas*, b 29 nov. 1860; m 14 août 1883, à Malvina Biron (Zéphirin et Philomène Crête).—*M.-Wilhelmine*, b 9 nov. 1862; s 24 mars 1865.—*Jos.-Napoléon*, b 27 fév. 1865, à Yamachiche; prêtre, le 22 sept. 1889; vic. à Yamachiche, où il est encore, en 1898.—*M.-Elizabeth*, b 3 fév. 1867; s.—*M.-Adelina*, b 6 oct. 1869; m 10 oct. 1893, à Ovila Lebeau (Jos. et Henriette Doucet).—*Nérée*, b 15 janv. 1872; m 10 oct. 1893, à Rose-Anna Lebeau (Jos. et Henriette Doucet). Issue de ce mariage : *M.-Anne*, b 18 août 1894; s 21 janv. 1895.—*Anonyme*, s 12 av. 1875, à St-Léonard¹. — *Jos.-Fr.-X.*, b¹ 4 av. 1876; s¹ 7 déc. 1883 (7 ans, 8 mois).—*Jos.-Arthur*, b¹ 5 août 1878.

1862, (3 mars) SAINT-LÉONARD.

IV. COMEAU, ANTOINE.

ANTOINE III.

BIRON, Adéline. Issus : *M.-Hermine*, b 4 janv. 1863; m 8 mars 1886, à Théophile Bergeron. — *M.-Odile*, b 15 juin 1864; m 5 mars 1890, à Alphonse Biron; s 27 déc. 1890. — *M.-Ulysse*, b 8

juillet 1866 ; m 17 fév. 1894, à Arthur Biron.—*Ant.-Philippe-Arthur*, b 4 fév. 1868 ; m 12 janv. 1891, Louisa Corriveau (Raphaël et...).—*Jos.-Eugène-Nap.*, b 18 oct. 1870 ; m 25 juin 1894, à Anna Bergeron (Jos. et Dina Bergeron).—*Philomène*, b 16 juin 1872 ; s 13 juillet 1875.—*M.-Louise*, b 16 sept. 1874 ; s 7 mai 1875.—*M.-Léonide-Louise*, b 24 mars 1876.—*M.-Malvina*, b 10 et s 15 août 1878. — *Pierre-Victor-Adolphe*, b 12 déc. 1879 ; s 25 av. 1880. — *M.-Antonia*, b 21 mars 1881. — *Jos.-Dosithe*, b 27 mars 1883.—*M.-Delima*, b 20 juin 1889.—*Jos.-Albert-Omer*, b 3 et s 8 juin 1885, à St-Léonard.

1868 (20 janv.) POINTE-DU-LAC.

IV. COMEAU, FRs.-X., s 9 nov. 1886, à 44 ans. ANTOINE III.

1° RIV.-LORANGER, Dina, s 21 déc. 1872, à 24 ans. Issu : *J.-B.-Caracciolo*, b 27 juin 1869 ; m 7 janv. 1893, à Olivine Marcouiller (Euchariste et Delima Corriveau) ; réside à Lachine, Montréal.

2° COTÉ, Angéline, s 5 sept. 1878, à 24 ans (Ferdinand et... Drolet) ; m 27 janv. 1874. Issus : *Ferdinand*, b 1 nov. 1874.—*Jos.-Victor*, b 1 et s janv. 1876.—*Joséphine*, b 11 av. 1877.

3° DESAULNIERS, Eléonore (Emmantiel et Angèle St-Onge) ; m 18 oct. 1879. Issus : *Jos.-Frs.-X.*, b 5 sept. 1880 ; s 10 oct. 1891.—*Jos.-Antoine-Emmanuel*, b 1 sept. 1883. — *Alphonse*, b 7 août 1885 ; s 21 oct. 1886.

1871, (6 juin) SAINT-LÉONARD.

IV. COMEAU, THÉODULE.

ANTOINE III.

RACINE, Céline. Issus : *Jos.-Théod.-Jean-Bte.*, b 28 av. 1872 ; m 25 mai 1891, à Rose-Anna Côté (Dominique et Ida Joyal).—*M.-Louise*, b 22 mai 1873.—*M.-Anne*, b 10 mai 1875 ; m 8 janv. 1894, à Joseph Leblanc (Jos. et Adéline Provencher). — *M.-Céline*, b 7 sept. 1876.—*M.-Olida*, b 22 mars 1878.—*Jos.-Dionis*, b 11 déc. 1879.—*Joseph*, b 4 déc. 1881 ; s 23 déc. 1886.—*M.-Regina*, b 9 mai 1883 ; s 30 janv. 1886.—*M.-Laura-Diana*, b 5 nov. 1884.—*J.-Marie-Nap.-Henri*, b 2 mai 1886.—*Jos.-Rodolphe*, b 12 janv. 1888.—*J.-Marie-Emile*, b 12 et s 23 fév. 1888.—*M.-Angéline-Flore*, b 11 mai 1889.—*M.-Joséphine-Antonia*, b 5 mai 1891 ; s 4 mai 1892.—*Jos.-Elie-Emile*, b 9 oct. 1892.—*Jos.-Frs.-X.*, b 29 oct. 1894.

1875, SAINT-LÉONARD.

IV. COMEAU, ELISÉE, s 22 juillet 1895, à 42 ans. ANTOINE III.

BERGERON, Anna. Issus : *Donat*, b 8 août 1876 ; s 20 janv. 1877. *Jos.-Donat*, b 3 mars 1878.—*M.-Louise*, b 14 nov. 1879.—*M.-Angéline*, b 8 juillet 1883.—*Jos.-Albert-Antonio*, b 21 juin 1885.—*Jos.-Arthur-Walter*, b 26 mai 1887 ; s 3 janv. 1894. à Yamachiche.—*Jos.-Jean-Bte.*, b 9 mars 1889.—*Jos.-Nap.-Candide*, b 18 janv. 1891.—*M.-Anne-Eva*, b 28 nov. 1892.

Vers 1854, LA BAIE-DU-FEBVRE.

IV. COMEAU, THÉODULE, s 15 fév. 1892. PIERRE III.

1° HAMEL, M.-Louise, s 11 av. 1873. Issus : *Emilie*, b 1855 ; m à John Delorme, de Manchester, N.-H.—*Emma*, b 1859.—*Georgiana*, b 1861 ; m 1886, à Joseph Ferron, de Montréal.—*Euphémie*, b 1864 ; m sept. 1889, à Onésime Bussière, de Ste-Eulalie.—*Léopold-Honoré*, b 12 mai 1870 ; prêtre, le 17 déc. 1892 ; 31 déc. 1892, vicaire à St-Cyrille de Wendover ; 15 nov. 1897, curé de N.-D.-de-Bon-Conseil, diocèse de Nicolet.—*M.-Louise*, b 1874 ; m 1892, à Léon Fortier ; réside aux Etats-Unis.

2° CAMPAGNA, Céline. Issus : *Prudentienne*, b 1880.—*Dosithé*, b 1882.—*Antoinette*, b 1885.—*Emérencienne*, b 1886 ; s à 1 mois.

1870, (4 oct.) TROIS-RIVIÈRES.

IV. COMEAU, JEAN-BTE. LOUIS III.

1° MILOT, Agnès. Issus : *J.-B.-Alphonse*, b 24 juillet et s 23 sept. 1871.—*Joseph-Alphonse*, b 2 oct. 1872 ; m 21 av. 1896, à Alexina Desaulniers (Alexis et Oliva Pichette), avocat, de la société Olivier et Comeau, de Trois-Rivières.—*M.-Joséphine-Flore*, b 6 janv. 1874 ; s 16 av. 1875. — *Jos.-Jean-Bte.-Arthur*, b 28 mars et s 15 juin 1875.—*Jos.-Nap.-Arthur*, b 22 mai et s 29 déc. 1876.—*Jos.-Arthur*, b 29 nov. 1877 ; s 2 juillet 1878. — *Lucien-Zébéde*, b 14 nov. 1878 ; s 23 av. 1879.—*Evelina-Agnès*, b 24 nov. 1879 ; s 3 fév. 1880. — *M.-Alphonsine-Georgiana*, b 4 janv. et s 2 juillet 1881.—*M.-Louise*, b 28 mars 1882 ; s 15 déc. 1884.—*Jos.-Arthur*, b 8 et s 21 juin 1884.—*Jos.-Arthur*, b 7 et s 9 juin 1884.

2° LAFOND, LOUISE, m 19 nov. 1889, à Nicolet.

1892, (6 sept.) POINTE-DU-LAC.

IV. COMEAU, JOS.-DÉSIRÉ. FRANÇOIS III.
CRÊTE, Odile. Issus : *M.-Séverine*, b 2 nov. 1893, à Trois-Rivières².
Jos.-Ernest, b² 27 juillet 1895.—*Jos.-Alcide*, b² 12 août 1896.

1893, (13 fév.) POINTE-DU-LAC.

IV. COMEAU, ADOLPHE. ADOLPHE III.
GARCEAU, Flora. Issues : *Exilia-Bernadette*, b 8 janv. 1894.—
M.-Louise, b 10 mai 1895.

1879, (10 sept.) SAINT-DAVID.

IV. COMEAU, JEAN-BTE. JEAN-BTE. III.
LAMBERT, Ernestine. Issus : *M.-Antoinette-Julia-Ernestine*, b 22
juillet 1871, à St-Germain; m 11 janv. 1895, à J.-A. Choquette, de
Farnham². — *Jean-Bte.-Jos.-Ernest*, b 7 nov. 1872. — *M.-Jos.-*
Arthur, b 16 août 1874.—*M.-Fleur-Ange-Annunciata*, b 17 mai
1876.—*M.-Jos.-Wilfred*, b 14 mars 1878.—*Jos.-Narcisse-Adelard*,
b 27 nov. 1879.—*M.-Reine-Blanche-Amélie*, b 16 fév. 1881.—
M.-Anne-Amélie, b 28 av. 1882.—*M.-Jos.-Roméo*, b 24 août 1884 ;
s² 18 oct. 1888.—*M.-Virginie-Juliette*, b 18 juillet 1885.—
M.-Annette-Ernestine, b² 28 juillet 1887.—*Jos.-Hermann-Roméo*,
b² 17 déc. 1888.—*M.-Louise-Berthe*, b² 17 août 1890.—*M.-Herman-*
nitha-Bernadette, b² 8 juin 1892.—*Joseph-Amable-Paul-Emile*, b
22 juin 1893.

1883, (15 oct.) SAINT-DAVID.

IV. COMEAU, L.-A.-HERMANN. JEAN-BTE. III.
HOUDE, M.-Virginie. Issues : *M.-Virginie-Julia-Hermanitha*, b
29 sept. 1884, à Sorel²; s² 31 oct. 1884.—*Marguerite-Emilie-*
Emma-Hermanitha, b² 29 sept. et s² 7 nov. 1884.

1880, (7 janv.) SAINT-GERMAIN.

IV. COMEAU, CHS.-ED.-DIEUDONNÉ. JEAN-BTE. III.
HOUDE, M.-Henriette.

1873, (5 août) SAINT-LÉONARD.

V. COMEAU, MAXIME. ETIENNE IV.
1^o GAUTHIER, Philomène, s 6 mars 1874.
2^o COTÉ, Joséphine, m en 1875; s 1887.
3^o CRÊTE, Année, m en 1887 (Jean Crête et Scholastique Landry).

1879 (15 juillet) POINTE-DU-LAC.

V. COMEAU, PIERRE.

ETIENNE IV.

BIRON, M.-Anne. Issus : *Etienne-Adolphe*, b 24 déc. 1882.—*M.-Anna-Eva*, b 27 juillet 1890.

Vers 1880, SAINT-LÉONARD.

V. COMEAU, ONÉSIME.

ETIENNE IV.

DUVAL, M.-Louise. Issus : *M.-Louise*, b 30 nov.... ; s 21 av. 1882.—*Jos.-Arthur*, b 24 fév. 1883.—*Frs.-X.*, b 7 nov. 1884.—*Moïse*, b 9 nov. 1886.—*Zacharie*, b 20 août 1888 ; s 1889.—*Azélie*, b 7 oct. 1890.—*Zacharie*, b 12 juin et s 23 août 1892.—*Jean-Henri*, b 6 août 1893.—*M.-Olivine*, b 17 juin 1895.—*Elizabeth*, b 1 fév. 1897.

1875, (12 janv.) POINTE-DU-LAC.

V. COMEAU, MOÏSE.

ETIENNE IV.

GODIN, Elizabeth. Issus : *Moïse-Arthur*, b 16 oct. 1875.—*Philippe*, b 1877.—*Frs.-X.*, b 7 nov. 1878.—*Alexandre*, b 27 juillet 1880.—*Malvina*, b 20 août 1882.—*M.-Zélie*, b 30 août 1884.—*M.-Anne-Antonia*, b 4 août 1886.—*Donat*, b 25 fév. 1888.—*M.-Elizabeth*, b 23 déc. 1889.—*M.-Beatrice*, b 18 av. 1892.—*Ernest*, b 21 oct. 1894.—*Camille*, b 23 août 1896 ; s 1898.

1883, (5 sept.) SAINT-LÉONARD.

V. COMEAU, ADOLPHE.

ETIENNE IV.

THIBODEAU, Mathilde. Issus : *Etienne-Adolphe*, b 23 déc. 1883.—*Jos.-Alfred*, b 6 juillet 1885.—*Joseph-Nap.*, b 14 mars 1887.—*Philippe*, b 14 mai 1889.—*M.-Antonia*, b 13 juillet 1891.

1886, (24 sept.) SAINT-LÉONARD.

V. COMEAU, ISAÏE.

ETIENNE IV.

MARIER, Lumina. Issus : *Hector*.—*Henri*.—*Eveline et Marie*, jumelles.—*Jean-Bte*.

V. COMEAU, PHILIPPE.

ETIENNE IV.

1° ST-LAURENT, Florence.

2° CARIGNAN, Ida. Issu : *Nérée*.

V. COMEAU, ARTHUR.

ETIENNE IV.

MORIN, Marie. Issus : *Anonyme*.—*Anonyme*.—*Jos.-Etienne*, b av. 1898.

1879, (28 av.) POINTE-DU-LAC.

V. COMEAU, EUSÈBE, s 26 av. 1895, à 36 ans.

LOUIS IV.

GUAY, Herminie. Issus : *M.-Parmena*, b 27 av. 1885.—*Louis-Dosithé*, b 7 sept. 1887.—*M.-Anne-Parmelie*, b 30 av. 1889, à Yamachiche.

1894, MANCHESTER, E.-U.

V. COMEAU, LOUIS.

LOUIS IV.

RIVARD-DUFRESNE, Odile.

1883, (14 août) SAINT-LÉONARD.

V. COMEAU, THOMAS.

JOSEPH IV.

BIRON, Malvina. Issus : *M.-Delphine*, b 24 août et s 5 sept. 1884.—*M.-Alma-Louisa*, b 10 juillet 1885.—*M.-Regina*, b 20 mars 1887.—*M.-Rose-Anna*, b 4 août 1889.—*M.-Eugénia*, b 1 sept. 1891.—*M.-Anne-Antoinette*, b 23 sept. 1894 ; s 18 janv. 1895.—*Jos.-Alphonse*, b 11 av. 1896.—*Jos.-Louis*, b 23 janv. 1898.

1893 (10 oct.) SAINT-LÉONARD.

V. COMEAU, NÉRÉE.

JOSEPH IV.

LEBEAU, Rose-Anna. Issus : *M.-Anne*, b 18 août 1894 ; s 21 janv. 1895.—*Jos.-Napoléon*, b 18 déc. 1895.—*M.-Anne-Eugénie*, b 22 juillet 1897.

1891, (janv.) SAINT-LÉONARD.

V. COMEAU, ARTHUR.

ANTOINE IV.

CORRIVEAU, Louisa. Issus : *Joseph-Alfred*, b 26 nov. 1891.—*Joseph-Ludger*, b 10 mars 1895.—*Joseph-Henri*, s 21 av. 1895, à 22 mois.—*Joseph-Henri*, b 9 juin 1896 ; s.—*Joseph-Eugène*, b... mai 1897 ; s janv. 1898.—*Joseph-Napoléon*, b 22 juin 1898.

1894, (25 juin) SAINT-LÉONARD.

V. COMEAU, NAPOLÉON.

ANTOINE IV.

BERGERON, Anna. Issus : *Jos.-Antoine*, b 26 mai 1895.—*M.-Rose-Anna*, b 25 mai 1897.

1893, (7 janv.) LACHINE, Montréal.

V. COMEAU, J.-B.-CARACCILO. F.-XAVIER. IV.

MARCOUILLER, Olivine. Issus : *Jos.-Napoléon*, b 24 oct. 1893.—
M.-Blanche-Olivine, b 15 juin 1895. — *Jos.-Aimé*, b 15 mai 1897.

1896, (25 mai) SAINT-LÉONARD.

V. COMEAU, JOS.-THÉODULE-J.-BTE. THÉODULE IV.
COTÉ, Rose-Anna.

1896, (21 av.) TROIS-RIVIÈRES.

V. COMEAU, JOS.-ALPHONSE. JEAN-BTE. IV.

DESAULNIERS, Alexina. Issue : *Marie-Alphonsine-Florence*, b
11 juin 1897.

COMEAU

(SECONDE FAMILLE).

I. COMEAU, AMAND (Frs. et M.-Anne Lord).

BABINEAU, Madeleine. Issus : *Félicité*, b 1757 ; s 1758, à St-Charles².—*Pierre*, b² 27 nov. 1759. — *Ant.-Firmin*, m 27 nov. 1775, à Marie-Antoinette Aubry (Jacques et Antoinette Beaudet).

1775, (27 nov.) TROIS-RIVIÈRES.

II. COMEAU, ANT.-FIRMIN. AMAND I.

AUBRY, Antoinette, s 14 août 1821. Issus : *Antoinette*, b 1 juin 1777. — *Catherine*, b 11 fév. et s 21 juillet 1779. — *Joseph*, b 14 janv. 1781. — *Joseph*, b 21 av. 1783 ; médecin ; s 6 juillet 1814. — *Marguerite*, b 16 av. 1785 ; m à Isaïe Boudreau ; s 29 août 1812. — *Ls.-Joseph*, b 1 nov. 1786. — *Elizabeth*, b 11 av. 1789 ; m 12 nov. 1810, à Frs. Rocheleau (Jos. et Geneviève Desrice). — *Ls.-Baptiste*, b 27 mai et 5 août 1791. — *Louise*, b 15 fév. 1793 ; 1^o m à Frs.-Ls. Dumoulin ; 2^o m 7 janv. 1819, à Pierre Gendron (Jean-Bte. et Louise Grignon), de Trois-Rivières ; s 11 fév. 1864, à Yamachiche. — *Julie*, b 16 mai 1794 ; m 16 janv. 1815, à Ls. Rousseau (Henri et Anne Gouin) ; s 18 déc. 1817. — *Françoise*, b 13 août 1795. — *Victoire*, b 22 juillet 1797. — *Catherine*, b 9 et s 20 juillet 1799. — *Alexandre-Antoine*, b 27 fév. 1801 ; m 12 juillet 1830, à M.-Anne

McLaren (John et Eléonore O'Sullivan); 2° m 28 juillet 1847, à Luce Hall-Bédard; s 19 fév. 1884.—*Frs.-Firmin*, b 28 mai et s 27 juillet 1805.—*Emilie-Christine*, b 28 mai 1805; m 4 fév. 1823, à Abraham Richer-Lafèche (Abraham et Elizabeth Bettez), à Yamachiche.

1830, (12 juillet) TROIS-RIVIÈRES.

III. COMEAU, ANT.-ALEXANDRE, s 19 fév. 1884. ANT.-FIRMIN II.

1° MCLAREN, M.-Anne. Issus: *Hélène*, b av. 1833, au Cap-de-la-Madeleine²; s 28 nov. 1829, à Mingan. — *Julie-M.-Isilda*, b 8 août 1833; Sr. St.-Hilaire, Cong.-N.-D., Montréal.—*Frse.-Caroline*, née 14 oct. 1836, à la Baie-des-Esquimaux, et b 20 av. 1838.—*Emilie-Sophie*, b 20 av. 1838.—*Elizabeth*, b 29 sept. 1840; Sr. hospitalière de St-Joseph, Montréal; s 31 août 1871.—*Alexandrine*, b 1842; s jeune. —*M.-Anne*, b juillet 1844, à l'Islet-de-Jérémie; s².

2° HALL-BÉDARD, M.-Luce, m 28 juillet 1847, à l'Islet-de-Jérémie. Issus: *Napoléon-Alexandre*, b 11 juin 1848; 1° m à Antoinette Labrie; 2° m à Victoria Labrie; réside à Godbout. Enfants issus de ce mariage: *Antoinette*.—*Edgar*, s 1897.—*Alphonse-Eugène*, et quelques autres dont les noms nous échappent. — *Mary-Ann*, b 17 fév. 1850; m 15 fév. 1876, à Onés. Gélinas (Luc et M.-Anne Gendron), à St-Barnabé. — *Ant.-Hyp.-Firmin*, b 23 sept. 1851, à Mingan⁴. — *Ls.-Joseph*, b⁴ 16 oct. 1853. — *Guillaume-Anselme-Flavien*, b 8 juillet 1855, à Trois-Rivières. — *Joséphine*, b³ 29 av. 1857.—*Aug.-Edouard*, b⁴ 20 juin 1859.—*Pierre-Zoël*, b 6 mai 1860, à la Pointe-des-Monts.—*Paul-Pierre*, b 28 juin 1864, à la Baie-de-la-Trinité.—*Isaïe-Thomas*, b 19 déc. 1866.—*Elizabeth*, b 18 sept. 1868, à Québec; m à Albert Nobert, marchand, de la Riv.-du-Loup.

COMEAU

(LA BRANCHE DE BÉCANCOURT).

I. COMEAU, FRANÇOIS, b 1701; fils de Pierre et de Jeanne Bourgeois, d'Annapolis, Acadie; marié le 25 fév. 1726, à Marie-Anne LORD, b 1705, fille de Jean et de Madeleine Comeau (1); s avant

(1) Mgr. Tanguay, dans son *Dictionnaire généalogique*, dit que M.-Anne Lord était la fille d'Alexandre et de Françoise Bariau. M. l'abbé Louis Richard est évidemment mieux informé et nous prenons sa version comme exacte.

1760. Issus : *Elizabeth*, m 18 fév. 1760, à Jean-Bte. Michel, à St-Pierre-les-Becquets.—*Maurice*, m 9 fév. 1766, à M.-Joseph Gaudet, à Yamachiche.—*François*, 1° m 17 oct. 1767, à Françoise Paris-La-Madeleine, à Bécancourt; 2° m 6 juin 1774, à M.-Anne-Émérence Clément-Dubois; s 29 déc. 1826, à 86 ans.

1767, (17 oct.) BÉCANCOURT.

II. COMEAU, FRANÇOIS.

FRANÇOIS I.

1° PARIS-LA-MADELEINE, Françoise. Issus : *M.-Françoise*, b 19 août 1768; m 8 juin 1789, à Alexis Leblanc (Alexis et M.-Joseph Provencher); s 19 juin 1800.—*M.-Agathe*, b 19 juin 1770; m 12 juin 1797, à Antoine Dubois (Jean-Bte. et Joseph Bourbeau); s 1 déc. 1849.—*Isabelle-Elizabeth*, m 14 janv. 1772, à Eloï Bélanger; s 2 mai 1842.

2° DUBOIS, Geneviève, m 6 juin 1774. Issus : *M.-Joseph*, b 27 av. 1775; m 11 juillet 1798, à Joseph Tourigny (Joseph et Marie Poisson).—*Angélique*, b 19 sept. 1778; m 10 oct. 1803, à Joseph Picher (Jean-Bte. et Thérèse Langlois); s 2 fév. 1850.—*M.-Anne*, b 22 mai 1780.—*Marguerite*, b 7 oct. 1781; m 22 sept. 1806, à Antoine Deshayes (Ant. et Frse. Morisset); s 6 août 1870.—*François*, b 6 août 1783; 1° m 27 sept. 1808, à Marie Bourbeau-Beauchesne (François et M.-Anne Provencher) et s 8 av. 1833; 2° m 15 sept. 1834, à Angélique Cormier (Jean et Marie Ducharme).—*Geneviève*, b 12 juillet 1785; m 17 fév. 1817, à Jos. Lacourse; s 5 sept. 1870.—*Charles*, b 29 av. 1787; m à Geneviève Beaudet; s 28 juin 1843.—*M.-Anne*, b 10 janv. 1789; s 17 mai 1790.—*Michel-Jérôme*, b 3 sept. 1791; m à Angèle Parmentier-Nourri.

1807, (27 sept.) BÉCANCOURT.

III. COMEAU, FRANÇOIS, s 15 av. 1848.

FRANÇOIS II.

1° BOURBEAU-BEAUCHESNE, Marie. Issus : *M.-Joseph*, b 2 sept. 1809; s jeune.—*M.-Marguerite*, b 25 av. 1810; m 25 oct. 1831, à Moïse Bourbeau-Carignan (Jos. et Madeleine Lacourse).—*Frs.-X.*, b 12 sept. 1812; s jeune.—*François*, b 30 janv. 1814; s jeune.—*Ousite*, b 27 mai 1815; m 12 fév. 1832, à Joseph Mailhot.—*M.-Olive*, b 9 juin 1818; s 3 fév. 1821.—*M.-Elise*, b 8 mai 1820; s 30 juillet 1823.—*Olive*, b 4 oct. 1823; m 3 fév. 1844, à Olivier Tourigny, fils de François Deshayes-Tourigny et de Charlotte Bourbeau-Beauchesne (1).—*Théophile-Nazaire*, b 30 dé. 1825; m 16 fév. 1846,

(1) C'est ici le père de M. F.-Siméon Tourigny, avocat, de Trois-Rivières, et marié, le 7 juillet 1886, à Mlle Eugénie Arcand, fille de Louis, arpenteur de Trois-Rivières, et de Rose-de-Lima Beauchemin. Issue : *Marie-Blanche*, b 8 oct. 1889.

à Eugénie Letiecq (Sébastien et Pélagie Hébert).— *Calixte*, b 25 et s 29 mai 1828.

2° CORMIER, Angélique (Jean et Marie Ducharme); m 15 sept. 1834.

Vers 1813, BÉCANCOURT.

III. COMEAU, CHARLES.

FRANÇOIS II.

BEAUDET, Geneviève. Issus : *Charles*, 1° m à Marie Houle ; 2° m à Ursule Payant-St-Onge ; s 28 juin 1843.—*Félix*, b 26 mars 1815 ; m 2 sept. 1847, à M.-Adélaïde Macé (Chs. et Elizabeth Genest-Labarre) ; s 20 oct. 1891.—*M.-Rosalie*, b 13 fév. 1817.—*Joseph*, b 15 janv. 1819 ; m 5 oct. 1847, à Flore Doucet (Jean et Louise Levasseur).—*Emilie*, b 17 août 1822.—*Cécile*, b 5 oct. 1824 ; m 15 av. 1842, à Louis Hamel (Frs. et Frse. Deshayes).—*Reine*, b 31 oct. 1826 ; m 7 oct. 1845, à Jos. Marchand (Aug. et Geneviève Rivard-Lavigne).—*Léon*, b 4 oct. 1829 ; 1° m 27 juillet 1858, à Louise Morissette (Frs. et Marie Provencher) ; 2° m à Marie-Rivard-Bellefeuille) ; s 9 déc. 1893.—*Ovide*, b 16 juillet 1832 ; s 1834.—*Rosalie*, b 1834 ; m 7 fév. 1852, à Louis Labarre (Ant. et Marg. Rheault).

Vers 1822, BÉCANCOURT.

III. COMEAU, MICHEL-JÉRÔME.

FRANÇOIS II.

PARMENTIER, Angèle. Issus : *Olivier*, b 8 oct. 1821 ; s 1824.—*Elzéar*, b 23 nov. 1823 ; 1° m 15 nov. 1869, à M.-Celina Doucet ; 2° m 29 oct. 1870, à Frse. Leblanc (F.-Xavier et Victoire Champoux).—*Alexis*, b 22 janv. 1826 ; 1° m 19 av. 1852, à Marie-Adélaïde Deshayes (Jos. et Ausite Picher) ; 2° m 23 juin 1879, à Eléonore Carignan (Pierre et Marie Deshayes)—*Noël*, b 25 mai 1828 ; m 10 août 1858, à M.-Alice Provencher (Noël et Julie Pepin).—*Reine*, b 6 août 1832 ; s 5 mars 1895.—*Félix*, b 23 juillet 1836 ; m 13 janv. 1863, à Henriette Doucet (Jean et Lse. Levasseur ; s 7 janv. 1893.

Voici, enfin, la liste des enfants de Olive Comeau, mariée le 3 fév. 1844, à Olivier Tourigny (s 24 déc. 1879), de Bécancourt : *Télesphore*, b 8 fév. 1846.—*Gédéon*, b 3 mars 1849.—*Jean-Livin*, b 1 juillet 1850.—*Frs.-Siméon*, b 3 nov. 1858.—*Ludger*, b 14 sept. 1860 ; s 30 nov. 1868.—*Ernest*, b 22 janv. 1864 ; s 5 juin 1866.

LAMY

(NOTES SUPPLÉMENTAIRES).

Comme il y a eu plusieurs erreurs dans certains chapitres de la famille Lamy, nous reproduisons ici, en entier, la famille de Luc V., marié à Pélagie Desaulniers, en y ajoutant certains renseignements sur la branche de Spencer, Mass. L'ancêtre de cette dernière famille, Alexis Lamy, fils de Pierre et de Marie Auger, naquit à Saint-Léon, comté de Maskinongé, le 5 août 1808. On peut lire les détails sur ses frères et ses sœurs, à la page 56, du volume. Voir les pages 61, 75 et 76, du présent volume.

1828, (15 juillet) YAMACHICHE.

V. LAMY, LUC, b 20 juin 1806; s 1 av. 1896.. ANTOINE IV.

1° DESAULNIERS, Pélagie, b 20 janv. 1812; s 12 nov. 1855. Issus : Luc, b 15 déc. 1830; 1° m 22 nov. 1853, à Adeline Milot (Godefroy et Emilie Lamy); 2° m 4 mars 1875, à Sophie Héroux.—*Marie-Appoline*, b 19 mai 1833; m 29 av. 1862, à Jean-Bellemare (veuf de Justine Riv.-Dufresne et fils de Jean et Antoinette Adam); s 9 oct. 1866.—*Marie*, b 1 mars 1833; s 10 août 1834.—*Jules*, b 9 août 1837; m 21 fév. 1865, à M.-Délia Bourassa (Raphaël et Adeline Boisvert).—*Adolphe*, b 15 juin 1835; 1° m 14 fév. 1865, à Olivine Bellemare (Jos. et Louise Descôteaux); 2° m 1891, à Marie Deschesnes (veuve d'Antoine Desaulniers).—*Philomène-Adelphine*, b et s 19 sept. 1839. — *Olivine*, b nov. 1840; m 24 nov. 1857, à Onésime Bellemare (Louis et Angèle Lacerte).—*M.-Odile*, b 22 fév. 1842; s 8 av. 1845.—*Antoine-Auguste*, b 21 juillet 1844; prêtre, 19 sept. 1875, à Trois-Rivières; 1877, vic. à St-David; 1878, à St-Justin; 1880, desservant de St-Didace et vic. à Pierreville; vic. à Tingwick; en 1884, curé de Three Rivers; et, en 1890, curé de Spencer, Mass., où il est encore, en 1898.—*Thomas*, b 24 sept. 1847; m 27 fév. 1877, à M.-Aurélien Lambert (Isidore et M.-Anne Brousseau).—*M.-Hermine*, b 25 oct. 1849, m 3 oct. 1880, à Charles Frick, de Haverstraw, N.-Y.—*Sévère*, b 18 juin 1852; 1° m à Emilie Montmarquet, de Montréal; 2° m 21 fév. 1881, à Amanda Strickland, de New-York, E.-U.—*M.-Adeline*, b 9 déc. 1854; s 6 août 1856.

2° GÉLINAS, Emilie (veuve de Jos. Rivard-Bellfeuille).

1853, (22 nov.) SHAWENEGAN.

VI. LAMY, LUC.

LUC V.

1° MILOT, Adelphe. Issus : *Adèle*, b 24 sept. 1854, à Yamachiche¹; m 5 mai 1879, à Augustin Bellemare (Ls. et Angèle Lacerte); s 25 mai 1887.—*Luc*, b¹ 10 et s¹ 11 sept. 1855.—*Année*, b 1 av. 1856, à St-Sévère²; m 3 nov. 1879, à Joseph Gélinas.—*Adolphe*, b² 4 juillet 1857; m 1889, à Olida Gélinas.—*Joseph*, b² 10 oct. 1858; s 1862.—*Charles*, b² 15 sept. 1859; m 5 mars 1889, à Rosanna Bouthiller; réside à Three Rivers, Mass.—*Anna*, b² 25 déc. 1861; m 11 oct 1896, à David Dessert.—*Arthur*, b 27 av. 1863; m² 7 av. 1889, à Anna Trahan.—*Olivine*, b 11 oct. 1865.—*Sophie*, b 15 av. 1867; m 4 août 1886, à Wilfrid Lacerte.—*Flora*, b 20 oct. 1868; m 11 juillet 1895, à ...Lemay.—*Rebecca*, b 1869; m 1895, à Isaïe Dupont.—*Emma*, b 15 oct. 1870; m 15 fév. 1894, à Adolphe Lauzon.—*Alphonsine*, b 24 fév. 1871.

2° HÉROUX, Sophie, m 4 mars 1875, à Shawenegan.

1865, (21 fév.) SAINT-BARNABÉ.

VI. LAMY, JULES,

LUC V.

BOURASSA, Delia. Issus : *Flora*, b mars 1866; s 1886.—*Sévère*, b 31 mai 1868.—*Alexina*, b 1870; m 19 janv. 1893, à Omer Bourassa (Henri et Philomène Lesieur).—*Alexis-Honorat*, b 10 juin 1872.—*Ls.-Adam*, b 17 juillet 1874.—*Ls.-Philippe*, b 6 janv. 1877.—*M.-Amanda*, b 14 mars 1879; m à Edmond Bourassa (Henri et Philomène Lesieur).—*M.-Anne-Armésime*, b 11 juin 1881.—*Jos.-Arthur-Ovilo*, b 10 oct. 1883.—*M.-Romea-Anna*, b 2 nov. 1885.—*M.-Lucie-Corinne*, b 6 juillet 1888.

1865, (14 fév.) SAINT-BARNABÉ.

VI. LAMY, ADOLPHE.

LUC V.

1° BELLEMARE, Olivine. Issus : *Adolphe*, b 1866, à Yamachiche².—*M.-Séverine-Émilie*, b² 28 août 1867; m 16 mars 1889, à Théodore Maheu (Onésime et Sophie Bellemare).—*Marie-Anne-Angéline-Rebecca*, b² 25 juin 1869; m à Onésime Bellemare (Jos. et Marie Gendron).—*Thos.-Jos.-Arthur*, s² 1 av. 1871, tout jeune.—*Jos.-Luc-Onés.*, b² 6 fév. 1873.—*Ls.-Adam*, s² 13 août 1874, tout jeune.—*M.-Odile*, b² mai et s² 20 août 1875.—*Olida*, b² mai 1875 et s 11 av. 1876.—*Jos.-Raoul*, b 6 août 1878; s 3 av. 1880.—*M.-Anne-Albertine-Evelina*, b 16 nov. 1880.—*M.-Albertine-Sévère*, b 8 fév. 1883.—*Jos.-Luc-Alide*, b 28 mars 1889.

2° DESCHESNES, Louise, m 5 mars 1891, à St-Barnabé.

1877, (27 fév.) YAMACHICHE.

VI. LAMY, THOMAS.

LUC V.

LAMBERT, M.-Aurélié. Issus : *Jos.-Dionis*, b 12 déc. 1877 ; novice chez les RR. Jésuites, à Montréal.—*Donat-Onés.*, b 30 janv. 1879.—*Jos.-Ida-Thomas*, b 21 juillet et s 11 août 1880.—*Jos.-Ida*, b 27 oct. 1884.—*Jos.-Edouard-Raoul*, b 7 oct. 1886.—*Jos.-Ozanie-Edmond*, b 11 juin et s 12 août 1890.—*Jos.-Sévère-Eugène*, b 19 sept. 1892.

Réside à SAINT-BARNABÉ.

VI. LAMY, SÉVÈRE.

LUC V.

1° MONTMARQUETTE, Emilie ; 2° STRICKLAND, Amanda, m 21 fév. 1881, à Haverstraw², N.-Y. ; réside, maintenant, à St-Barnabé. Issus : *M.-Jeanne*, b² 1 janv. 1882.—*Hattie*, b² 30 déc. 1884.—*David*, b 3 oct. 1885, à Three-Rivers³, Mass. ; s 12 av. 1892, à Yamachiche.—*Antoine*, b² 2 mars et s³ av. 1887.—*Antoinette*, b 30 juin 1893, à Spencer, Mass., E.-U.

1888, (mai) THREE-RIVERS, Mass.

VII. LAMY, CHARLES.

LUC VI.

BOUTHILLER, R.-Anna. Issus : *Arthur*, b 30 juin 1889 ; s 19 janv. 1898.—*Calixa*, b 12 fév. 1891.—*Aurore*, b 14 mai 1892.—*Bertha*, b 18 août 1893.—*Herman*, b 23 sept. 1896.

Vers 1829, SPENCER, Mass.

VI. LAMY, ALEXIS.

PIERRE V.

... Rosanna. Issus : *M.-Olive*, b 1830, à St-Léon² ; m 12 juillet 1847, à Pierre Richard ; s 8 juillet 1848.—*Adélaïde*, b² 1831 ; m 1852, à Charles Chartré ; demeure actuellement à Bath, Maine.—*Murceline*, b² 1832 ; m 3 janv. 1852, à Thomas Martin-Beaulieu ; s 22 sept. 1895.—*Edwidge*, b 1834 ; s jeune.—*Alfred*, b 1836 ; s jeune.—*Edouard*, b 1838 ; célibataire, réside dans l'Ouest américain.—*Agnès*, b 1840 ; s 1850.—*Cétina*, b 1842 ; m 19 août 1857, à Hubert Larose ; s 3 juillet 1880.—*Virginie*, b 1844 ; m 1868, à Frank Demers ; s 1878.—*Isaac*, b 1844 ; s 1874.

Vers 1853, SPENCER, Mass.

Les enfants de Marceline Lamy, mariée à Thomas Martin-Beaulieu, sont : *Georges*, b 1854 ; s 1889.—*Céline*, b 6 fév. 1856 ; m 24 août 1874, au Dr. Marc Fontaine (Louis-Félix et Eudoce Bourbonnière, de St-Hugue de Bagot) (1).—*Henri*, b 1857 ; s à 3 ans. *Hélène*, b 1859 ; s à l'âge de 18 ans.—*Emma*, b 1861 ; s à 16 ans.—*Virginie*, b 1863 ; à 29 ans.—*Charles*, b 1865 ; célibataire, demeure à Webster, Mass.—*Agnès* b 1867 ; m à Napoléon Amelotte, de Spencer.

BLAIS

(NOTES SUPPLÉMENTAIRES).

Bien des personnes ont manifesté le désir de savoir s'il y avait relation de parenté entre la famille Blais, d'Yamachiche, et celle de Mgr. André-Albert Blais, évêque de Rimouski. La réponse est affirmative et facile à établir, comme on peut le constater par les deux petits tableaux suivants, mis en regard :

I. BLAIS, PIERRE, marié à M.-Anne Perreault,
voir page 1.

- | | |
|--|--|
| II. Pierre et Frse. Beaudoin, | II. Jacques et Lse. Sévigny. |
| III. Jos. et Charlotte Leblond, | III. Jos. et Marguerite Lord. |
| IV. Louis et Roger Blanchet, | IV. Etienne et Josephte Riv.-
Dufresne. |
| V. Louis et H. Bacon, | V. Jos. et Lucie Gérin-Lajoie. |
| VI. Hubert et Marguerite Roy, | VI. Révd. Joseph-Appolinaire,
curé de Saint-Guillaume
d'Upton (Nicolet). |
| VII. Mgr. André-Albert, évê-
que de Saint-Germain de
Rimouski. | |

On voit, par le tableau précédent, que Louis Blais IV., marié à Roger Blanchet, grand-père bisaïeul de Mgr. Blais, était cousin issu

(1) M. le Dr. Marc Fontaine réside à Spencer, Mass., depuis vingt-sept ans. Il s'y est acquis une jolie fortune et y occupe une position distinguée. Dans un récent voyage qu'il vient de faire au Canada, M. Fontaine a dit à l'auteur que les écoles canadiennes-françaises, dans sa région, sont tenues sur un excellent pied, et font honneur aux Canadiens.

de germain d'Etienne Blais IV., marié à Josephthe Rivard-Dufresne, grand-père de M. le curé Joseph Blais, de Saint-Guillaume, diocèse de Nicolet. La famille de Mgr. de Rimouski est alliée aux familles Hébert, Taschereau, Blanchet, Taché, Cloutier, Langis, Destroismaisons ; celle de M. le curé Blais, aux familles Desaulniers, Lacerte, Gérin-Lajoie, Gélinas, etc.

Voici comment la famille Blanchet est alliée à la famille Blais : Louis Blais IV, marié à Roger Blanchet et fils de Joseph III, marié à Charlotte Leblond, était le neveu de Jean-Baptiste (frère de Louis IV), marié, en secondes noces, à Marguerite Roy. Ce Jean-Baptiste était le père de Reine Blais, première épouse de Pierre Blanchet qui épousa ensuite Rosalie Blanchet. De ce dernier mariage naquirent les célèbres évêques Blanchet ; Judith, la grand'mère aïeule de l'abbé Gabriel Cloutier, de Manitoba ; Louis, grand-père de l'hon. juge Jean Blanchet, de la Cour d'Appel, Québec.

Bref, pour revenir aux ancêtres de la famille Blais, Pierre, le chef de la famille au Canada, s'établit d'abord à Sainte-Famille, I.-O., et mourut à Saint-Jean, I.-O. Parmi ses fils, l'un, Pierre, épousa Françoise Beaudoin, à Saint-Michel, et mourut à Berthier (en bas) ; c'est le père de Joseph, marié à Charlotte Leblond, à Saint-Valier ; l'autre, Jacques, alla se fixer à Trois-Rivières, s'y maria 1^o à Angélique Cartier, 2^o à Louise Sévigny, et mourut à Yamachiche. Voir les pages 1 et 2 du présent volume.

Josephthe Rivard-Dufresne, épouse d'Etienne Blais et grand'mère de M. le curé Joseph Blais, était l'une des filles d'Augustin Rivard-Dufresne, premier député du comté de Saint-Maurice, au premier parlement de Québec, en 1792.

Les notes généalogiques sur la famille de Monseigneur Blais ont été écrites par un prêtre du diocèse de Rimouski. Il en sera question dans le second volume du présent travail.

CLEF

Dans son *Dictionnaire généalogique* Mgr. Tanguay consacre une page et demie, petit texte, pour expliquer le système qu'il a employé dans la classification des familles. Dans le présent volume M. Benjamin Sulte, en quelques lignes, l'explique tout aussi bien, tant il est toujours vrai de le dire :

Ce que l'on conçoit bien s'énonce clairement
Et les mots, pour le dire, arrivent aisément.

Voici ce que M. Sulte a spécialement écrit pour *clef* de cet ouvrage :

La première ligne forme ce que l'on nomme une vedette parce qu'elle est détachée du corps principal. Prenez, par exemple, la page 114 du tome I, au mot *Gérin*. Vous y voyez : " 1857 (26 oct.) Sainte-Flore " — ce qui veut dire : " Jean-Baptiste Gérin, marié le 26 octobre 1857, avec Rose-de-Lima Bellemare. Ce ménage demeure à Sainte-Flore." Ainsi, en cinq mots on exprime ce qui autrement nécessite l'emploi de quatorze ou quinze mots.

Le chiffre romain IV. signifie que Jean-Baptiste Gérin appartient à la quatrième génération de sa famille établie en Canada. Sur la même ligne vous lisez : " Antoine III. " parce que Antoine de la troisième génération est le père de Jean-Baptiste de la quatrième.

Les petits chiffres 2, 3, 4, sont là pour éviter la répétition des noms de lieux : 2 Shawenegan, 3 Sainte-Flore, 4 Trois-Rivières ; par conséquent il faut lire : " Emma, baptisée, Shawenegan, 10 janvier 1861. " Deux lignes plus bas vous voyez : " Joseph-Gaspard, baptisé, Shawenegan, 5 octobre 1864 ; sépulture, Trois-Rivières, 17 mai 1866. " Enfin, les noms placés entre parenthèses () indiquent les noms du père et de la mère de la personne dont le nom précède immédiatement.

Rien de plus simple que cet arrangement. L'œil n'a pas à parcourir une suite de mots, et le sens de la note en est plus vite compris.

La filiation des branches d'une famille, si touffu que soit l'arbre, devient facile à toute personne qui sait lire.

LES SOUSCRIPTEURS

A la fin du volume, il convient de publier les noms des généreuses personnes qui ont bien voulu aider à cette publication de leurs deniers. Voici ces noms, avec les montants souscrits :

Révd. M. Ant. A. Lamy, curé de Spencer, Mass.....	\$60.00
Révd. M. Geo. Vaillancourt, curé de Saint-Georges.....	20.00
Révd. M. Jos. Blais, curé de Saint-Guillaume.....	20.00
M. Pierre Lamy, marchand, Montréal.....	20.00
Hon. juge L. O. Loranger, Montréal.....	20.00
Révd. M. Denis Gérin, curé de Saint-Justin.....	15.00
Dr. Ménéric Gérin-Lajoie, Nashua, E.-U.....	10.00
Dr. L.-Zotique Gérin-Lajoie, Haverhill, E.-U.....	10.00
Révd. M. A.-L. Desaulniers, curé de Stanfold.....	10.00
Révd. M. J.-B. Comeau, curé d'Yamachiche.....	10.00
Révd. M. Thomas Boucher, curé de Saint-Wenceslas....	10.00
Révd. M. Napoléon Caron, curé de Maskinongé.....	10.00
M. Georges Caron, ancien député, Saint-Léon.....	10.00
Dr. Narcisse Lacerte, Lévis.....	10.00
M. Léger Boucher, notaire, Saint-Barnabé.....	10.00
M. J.-B. Comeau, notaire, Saint-David.....	10.00
Dr. Marc Fontaine, Spencer, Mass.....	10.00
M. Henri Gérin-Lajoie, avocat, Montréal.....	5.00
M. Léon Gérin, homme de lettres, Ottawa.....	5.00
M. Auguste Gérin, agronôme, Coaticook.....	5.00
M. Nap. H.-Beaulieu, avocat, Saint-Jean.....	5.00
M. Louis Loranger, avocat, Montréal.....	5.00
M. Henri-L. Archambault, avocat, Montréal.....	5.00
Révd. M. O.-H. Lacerte, curé de Saint-Prosper.....	5.00
Révd. M. Jos. Caron, curé de la Pointe-du-Lac.....	5.00
Révd. M. Thomas Caron, curé de Saint-Luc.....	5.00
Révd. M. Adélarde Lamy, vic. de Sainte-Anne.....	5.00
M. James-C. Malone, Trois-Rivières.....	5.00
M. Is.-Aug. Boucher, Louiseville.....	5.00
Dr. Adélarde Boucher, Watertown, Mass.....	5.00
M. Adolphe Gérin-Lajoie, Longue-Pointe.....	5.00

Si les nombreux descendants des braves colons qui, depuis deux cents ans, ont déboisé et mis en culture le sol d'Yamachiche, peuvent maintenant retracer les origines de leurs familles respectives, c'est aux dignes personnes ci-dessus nommées qu'ils en sont redevables ; car, sans leur précieux concours, il aurait été fort difficile de faire imprimer ce travail. Honneur donc et merci à eux !

Dans l'espoir que les membres des familles Desaulniers, Gélinas, Bellemare, Descôteaux, Duplessis, Héroux, Milot, Panneton, Pellerin, Pothier, Saint-Louis et Trahan feront aussi acte de générosité, le second volume va être immédiatement livré aux imprimeurs et sera publié, dans une couple de mois. Le manuscrit en est fini entièrement. Dans ce prochain volume seront soigneusement inscrites les erreurs qui auront été remarquées dans le présent volume et que l'on voudra bien signaler. Enfin, si la vente des volumes couvre les frais d'impression, il sera publié un troisième et dernier volume renfermant les généalogies de ce qu'il reste des vieilles familles d'Yamachiche : les Lesieur, Boisvert, Boulanger, Bourassa, Ferron, Gagnon, Garceau, Grenier, Hudon-Beaulieu, Lavergne, Lamothe, Lapointe, Lord, Maheu, Matheau, Melançon, Milet, Ricard, Rivard-Bellefeuille, Riv.-Dufresne, Riv.-Laglanderie, Villemure ; en tout vingt-deux familles dont les descendants sont aussi très nombreux aujourd'hui. L'ouvrage entier comprendra donc trente-six généalogies. Ce projet pourra-t-il se réaliser complètement ? Aux intéressés de répondre autrement que par de belles paroles seules d'encouragement.

Quelques mots encore, avant de prendre congé du lecteur. En dépit de maintes erreurs qu'il doit renfermer et qu'il a été, à peu près, impossible de contrôler, puisque le travail des généalogies est un travail "à ne jamais finir", ce livre procurera peut-être un certain plaisir aux enfants de la vieille paroisses d'Yamachiche, dispersés un peu partout, aux divers points de la Province et aux Etats-Unis. On se complaira, en certains quartiers, à feuilleter ces pages, fruit de longues et patientes recherches, dans nos registres de paroisses et les anciens papiers de familles, échappés à la destruction du temps et soigneusement conservés.

Ce livre a été écrit pour raviver le souvenir des bien-aimés disparus, nos chers aïeux, dont les cendres enfouies dans le cimetière, dorment de leur dernier sommeil. Que l'exemple de leur vie, de leurs vertus, élève notre âme et nous porte à envisager l'avenir avec courage et ferme espoir en des jours meilleurs. Entretienons toujours vivace le culte des aïeux. Ceux qui viendront après nous feront de même sans doute, et ils aimeront à se rappeler leurs... devanciers !

Enfin, notons-le avec grand plaisir, dans les dix généalogies que le lecteur vient de parcourir, il ne s'est pas trouvé un seul enfant dont la naissance soit entachée d'irrégularité. Ce fait est assez beau pour être consigné ici, et il honore grandement nos populations des campagnes qui forment aujourd'hui le district de Trois-Rivières.

Bref, si le présent ouvrage n'a pas d'autre valeur, il aura du moins, bien sûr, le mérite d'avoir été conçu dans une bonne intention.

Pour mot de la fin, le lecteur apprendra sans doute, avec grande joie, que M. Benjamin Sulte, l'historien par excellence du "pays des Trois-Rivières et ses environs", a bien voulu consentir à écrire la préface du second volume. Elle est même déjà toute prête pour l'impression. C'est une belle page d'histoire qui fera une heureuse suite aux jolies choses écrites par M. Raphaël Bellemare, en tête du volume publié aujourd'hui. Messieurs Bellemare et Sulte, deux anciens trifluviens, bien en vue dans le monde des lettres, sont peut-être les écrivains les mieux renseignés sur le passé de notre histoire de Trois-Rivières. La condescendance avec laquelle ils ont daigné accueillir notre invitation a été l'une des meilleures joies éprouvées dans l'accomplissement de ce travail. Quand le lecteur sera fatigué de lire des chiffres et des noms, il pourra alors se reposer fort agréablement à la lecture attrayante des pages dues à la plume de ces deux écrivains de renom.

M. le Dr. Nérée Beauchemin, le poète si bien connu d'Yamachiche, a bien voulu consentir aussi à laisser publier, dans ce volume, une charmante poésie sur le village et la paroisse d'Yamachiche. Le lecteur trouvera cette poésie, immédiatement après le travail de M. Raphaël Bellemare.

M. Abraham Desaulniers, en son vivant avocat de Trois-Rivières, a publié jadis une généalogie de sa propre famille. En tête, on y lit le quatrain suivant, adressé à son père :

Nos aïeux ne sont plus qu'un amas de poussière,
Où le fils cherche en vain les cendres de son père;
Faible et tremblant, encore au chevet du berceau,
L'homme touche déjà la porte du tombeau !

TABLE DES MATIÈRES.

	PAGES.
PRÉFACE, par M. Raphaël Bellemare.....	VII
NOTES HISTORIQUES, par M. Raphaël Bellemare.....	XI
POESIE de M. Nérée Beauchemin.....	XXIX
GÉNÉALOGIES :	
Famille Blais.....	1
Lacerte.....	27
Lamy.....	47
Loranger.....	83
Vaillancourt.....	99
Gérin-Lajoie.....	105
Boucher.....	121
Boucher (<i>Seconde famille</i>).....	133
Carbonneau.....	137
Caron.....	151
Caron (<i>Seconde famille</i>).....	177
Caron (<i>Troisième famille</i>).....	180
Gérin-Lajoie (<i>Notes supplémentaires</i>).....	183
Comeau.....	185
Comeau (<i>Seconde famille</i>).....	200
Comeau (<i>Troisième famille</i>).....	201
Lamy (<i>Notes supplémentaires</i>).....	204
Blais (<i>Notes supplémentaires</i>).....	207
La clef.....	209
Les souscripteurs.....	210
GRAVURES :	
Famille Blais, groupe : Joseph Blais V et ses quatre fils.....	8
Lacerte, groupe : Pierre Lacerte V et ses six fils.....	32

GRAVURES : — suite.	PAGES.
Famille Lamy, groupe : Révd. M. Ant.-A. Lamy, curé de Spencer ; M. Pierre Lamy VI, marchand, de Montréal ; Luc Lamy V ; Joseph Lamy V.....	56
Loranger, groupe : famille de l'hon. juge L.-O. Loranger avec l'enfant de Louis Loranger ; feu l'hon. juge T.-J.-J. Loranger ; feu Révd. Clément Loranger ; feu Joseph-M. Loranger, et leur cousin feu Josué-F. Loranger.....	96
Gérin-Lajoie, groupe : Antoine Gérin-Lajoie III et ses neuf fils.....	112
Vaillancourt, Révd. Georges ; Boucher, Révd. Thomas ; Carbonneau, Joseph V ; Carbonneau, François V.	136
Caron, groupe.....	160
Comeau, groupe	192
Dr. M. Gérin-Lajoie.....	184

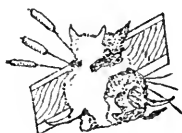

LES VIEILLES

FAMILLES D'YAMACHICHE



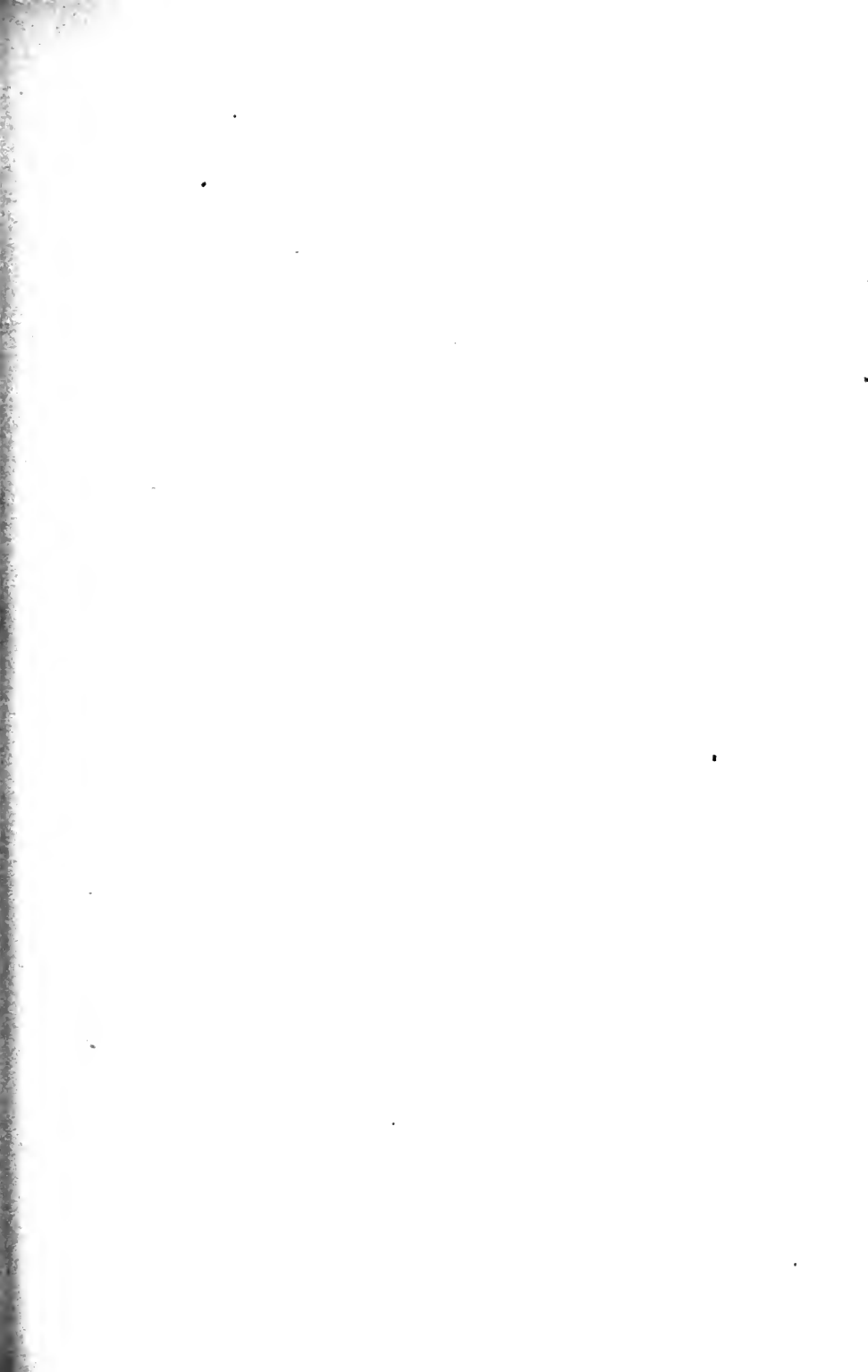



R Bellemare

LES VIEILLES
FAMILLES D'YAMACHICHE
TROIS GÉNÉALOGIES

Avec Préface par M. BENJAMIN SULTE

ET DISCOURS PRELIMINAIRE PAR M. R. BELLEMARE

COMPRENANT

LES DESAULNIERS, BELLEMARE, GÉLINAS

PAR

F. L.-DESAULNIERS

Avocat, ancien député fédéral.

TOME SECOND

Montréal

C. O. BEAUCHEMIN & FILS, LIBRAIRES-IMPRIMEURS

256 et 258, rue Saint-Paul

—
1899



A

Monsieur RAPHAEL BELLEMARE

Avocat, ancien inspecteur du Revenu à Montréal,
Doyen des journalistes canadiens-français

En souvenir de bien des bons procédés

Ce livre est dédié avec les hommages
respectueux de

L'AUTEUR.

MONTRÉAL, 2 JANVIER 1899.

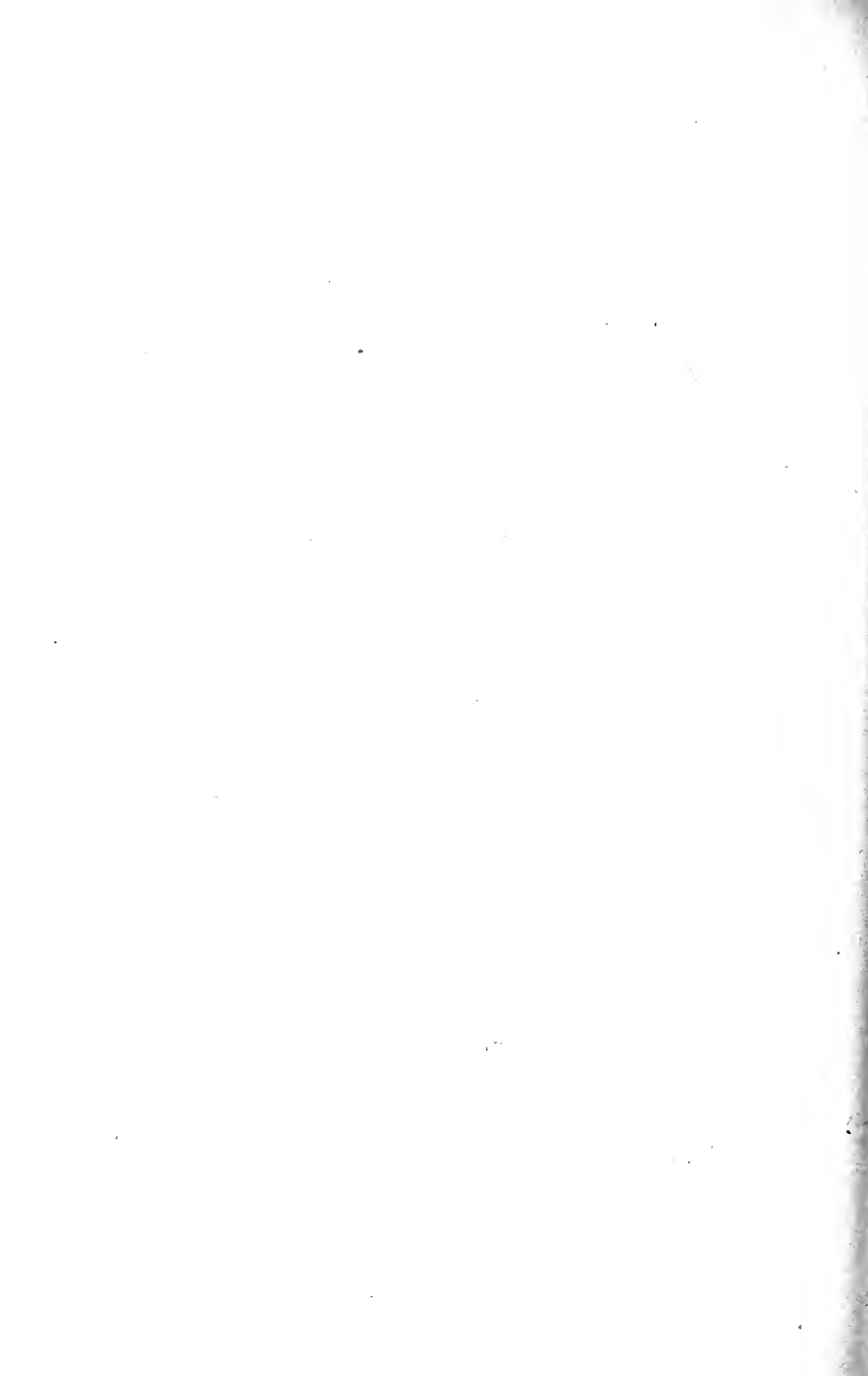

PRÉFACE

La colonisation d'Yamachiche date de 1700, à peu près, autrement dit deux siècles. Ses fondateurs venaient des Trois-Rivières, du Cap de la Madeleine, Champlain, Batiscan, tout d'abord, et formaient de dix à douze familles ayant déjà une ou deux, et même trois générations sur les bords du Saint-Laurent ; un égal nombre arriva par la suite, venant de diverses localités de la Nouvelle-France — ces vingt deux familles se trouvent représentées aujourd'hui par des milliers de personnes et de parentés qui sont les feuilles et les branches d'un arbre gigantesque.

A l'origine des colonies du Nouveau-Monde, si l'on distribuait cent morceaux de terre à autant d'hommes, on s'attendait que les trois quarts de ceux-ci abandonneraient avant peu la tâche du défricheur, et c'est ce qui avait lieu en effet. Il fallait sans cesse remplacer ces faux habitants, afin d'obtenir, après cinquante ou soixante ans, le chiffre de cent familles stables. En Canada ce fut tout autrement, presque personne ne s'est retiré du combat. Dans ces conditions un petit groupe de cultivateurs réussit mieux avec ses faibles ressources que les grandes entreprises aux frais de l'Etat et des compagnies. A Yamachiche, tous les hommes ont fait leur devoir, les femmes aussi, car nous ne pouvions recruter au loin, et chacun eut sa part ardue, difficile, large et belle.

Oui, c'étaient des cultivateurs. Ils ont enfoncé dans le sol les bases d'un monument qui s'élève hardi et ferme sur l'horizon.

Comment pourrions-nous les oublier ! Nous le voudrions que leurs fils nous imposeraient par leurs propres actes l'obligation de nous occuper d'eux. Vous rencontrerez dans le livre de M. Desaulniers les gens de talent qu'ils ont produit. En eux se trouve notre histoire ; c'est pourquoi il est bon de mettre sous les yeux du lecteur les sept ou huit générations de ces familles typiques, vrais modèles de ce que nous avons été et de ce que nous sommes. Les petits et les grands vont se mêler encore une fois ensemble, ainsi qu'ils l'étaient jadis, et nous les connaissons.

Il existe un préjugé à cet égard : on croit que les généalogies ne s'appliquent qu'aux personnages en évidence. Je me demande à quoi bon, dans ce dernier cas ? Celui qui atteint une haute position, la notoriété, la célébrité, se passe bien d'ancêtres, et comme dit Corneille :

Il donne ses exploits pour noms de ses aïeux,

tandis que l'humble artisan ou le cultivateur sans autre titre devraient plutôt se retourner vers les temps anciens et reconstruire la chaîne des parentés qui va jusqu'à eux. S'ils ont du cœur, ils se font gloire d'appartenir à telle ou telle famille qui a été des premières à transformer un coin du Canada sauvage en pays chrétien. Cette lignée les reconforte moralement dans les luttes de la vie, car bon sang ne doit pas mentir. Lorsque l'on reporte sa pensée sur de lointaines origines on se sent plus confiant en soi-même que l'individu isolé au milieu de la foule et venant il ne sait d'où. A l'heure des épreuves, tous nos morts marchent avec nous pour soutenir notre courage et nos résolutions. Comprendriez-vous l'amour de la patrie, sans cela ? On disait à un chef iroquois de partir avec sa tribu et d'aller occuper un autre territoire. "Comment ferais-je, demanda-t-il, est-ce

que je puis dire à ceux que je laisserais ici, dans la tombe : levez-vous et suivez mes pas ? ” Nous devons faire, à notre manière, ce qu’entendait ce barbare dans sa langue figurée. Il faut donc recueillir la partie de l’histoire du passé qui nous touche de plus près, la répandre écrite, imprimée, afin d’en conserver le souvenir car, par la longueur du temps, mille et mille choses sont déjà sorties de la mémoire du peuple, et un jour viendra où personne ne pourra remplir le vide. Nous qui avons été, selon la volonté de Dieu, les pionniers de la terre d’Amérique, aimons à nous le rappeler — ceci est un orgueil non seulement légitime mais louable. En ce genre, il n’y a aucune vanité à nous faire valoir ; c’est bien plutôt une noble fierté qui nous relève à nos propres yeux et dans l’estime des autres. Il est beau, sans doute, de pouvoir dire : “ Je suis un ancêtre ” : il est beau également de comprendre ce qu’étaient nos pères et d’en parler. Ce courant électrique de l’âme qui remonte à travers les générations, inspire le respect de soi-même, mène à la vertu, fait les peuples forts. Ne négligeons point de pareils éléments, nous qui avons tant besoin de nous appuyer sur quelque chose, nous qui cherchons à nous perpétuer, pour transmettre à l’avenir la forme et le fond d’une race respectable. Ah ! si l’indifférence nationale régnait parmi nous, je n’écrirais peut-être pas ces lignes, vu que je resterais incompris — pourtant non ! j’écrirais quand même, pour réveiller, au moyen des morts, le cœur endormi de mes contemporains. C’est une mission, voyez-vous, que je me suis imposée et je l’accomplis, heureux encore qu’elle ne soit pas plus difficile.

Le présent ouvrage prouve abondamment que M. Desaulniers se guide d’après une source d’inspiration semblable ; je lui souhaite tous les succès possibles. Il est assuré, dès ce moment,

d'avoir accompli sa tâche mieux que la plupart de ceux qui ont tenté d'écrire l'histoire des paroisses, car l'ampleur qu'il y met, et l'abondance des renseignements dont il nous gratifie ne laissera rien à glaner par derrière lui. Au lieu de s'en tenir à une certaine classe de notes et d'observations, il aborde le sujet dans son entier et le creuse jusqu'aux racines mêmes. Ceci est parfaitement vrai si l'on prend l'ensemble de ses écrits sur Yamachiche, résultat de plusieurs années d'un labeur attentif et absorbant. Il a sculpté un lion de pierre avec la pointe d'une épingle. Ordinairement, nos auteurs travaillent à grands coups de ciseau et produisent une image à peine dégrossie. Lorsque la petite ville d'Yamachiche sera devenue grande, elle se trouvera surprise d'avoir sa bibliothèque personnelle, très historique et parfaitement exacte sur les hommes et les événements de ses anciens jours. Elle s'en montrera glorieuse à juste titre et regardera son historien comme un bienfaiteur. Au nom de celui-ci, elle associera celui de M. Raphaël Bellemare qui, le premier, a introduit la lumière dans les annales d'Yamachiche.

Ce deuxième volume est riche en portraits et cela doit se comprendre : plus on approche de notre temps plus il est facile de se procurer des souvenirs de ce genre, à cause du progrès des beaux-arts si remarquable en notre siècle. C'est un charme ajouté à ceux que renferment déjà ces pages dignes d'éloges. Puissent nos écrivains l'imiter en cela comme sur plusieurs autres points où il se montre novateur autant qu'érudit dans son sujet.

Ces derniers mots invitent à une réflexion : qui de nous connaît suffisamment l'histoire du pays pour se passer des livres qui paraissent de temps en temps, comme celui-ci, par exemple ? On voudrait répondre avec *l'Imitation* : " Si vous croyez savoir beaucoup de choses et y être assez habile, songez que vous en

ignorez infiniment plus que vous n'en savez." Le Canada est, sous ce rapport, le plus extraordinaire parmi les contrées des deux Amériques, tant ses archives sont copieuses, et tant il a vu se dérouler de faits dignes de fixer notre attention. C'est, pour nous, un motif où la curiosité, la science, le patriotisme, rencontrent l'occasion de déployer leur zèle, sans épuiser le fond. Souvenons-nous de cette parole du Sage : "L'œil n'est jamais rassasié de ce qu'il voit, ni l'oreille remplie de ce qu'elle entend". C'est bien ce que pense M. Desaulniers, aussi considérons son œuvre d'après le vaste cadre qu'elle embrasse.

Il a adopté la méthode d'exposition que Mgr Tanguay a introduite parmi nous. Impossible de placer une telle masse de renseignements dans un plus petit espace.

La période antérieure à 1760 nous est fournie pour une bonne part par le dictionnaire de Mgr Tanguay mais il faut toujours contrôler cet auteur avec soin et surtout le compléter. Le travail de M. Desaulniers va de 1660 à 1898 et c'est tellement difficile que je m'étonne qu'il soit parvenu à l'exécuter. Celui qui compulse dans un greffe les notes concernant les familles, fait un travail de clerc de troisième ordre, mais s'il s'agit de retrouver les traces de ces familles après qu'elles ont quitté l'endroit de leur berceau, c'est chercher une aiguille dans une botte de foin — croyez-en mon expérience de plus de trente années. On me payerait mille piastres, que je refuserais de retracer la généalogie de vingt familles depuis seulement 1800.

Un tel labeur se fait par dévouement. C'est un don de naissance que le monde ne comprend pas. Chaque fois que je passe à un ami une note concernant quelqu'un de ses ancêtres, il en est enchanté, cependant son regard, son geste, sa parole expriment une surprise mal déguisée — il se demande d'où vient

ce singulier plaisir de lier connaissance avec les générations disparues. Ma réponse est que j'acquitte une dette envers ceux qui ont travaillé pour nous. Ils ont laissé après eux comme un bon billet au porteur : faisons en sorte qu'il ne soit pas protesté et soutenons ainsi l'honneur de la famille canadienne.

BENJAMIN SULTE.

Ottawa, 4 décembre 1898.



DISCOURS PRÉLIMINAIRE

Vous désirez avoir, cher monsieur, quelques réminiscences des traits caractéristiques de la vie sociale, des habitudes et des coutumes des habitants d'Yamachiche d'autrefois.

Autrefois, c'est loin tant qu'on veut, et je ne puis pas me transporter au delà de la première partie du présent siècle ; au temps où le mode d'éclairage était encore la chandelle de suif, où les seuls instruments d'agriculture étaient la hache, la charue et la herse, la pioche, la bêche ou la houe, la faux, la faucille et la faux-javelière, la fourche et le râteau, le fléau et le van, pour les travaux extérieurs ; à l'intérieur on trouvait le rouet, le dévidoir et le métier à tisser installés en permanence dans un compartiment de la maison, puis les ciseaux et les aiguilles dans un autre.

Heureux l'habitant qui savait ajouter à son outillage une boutique de menuiserie, et se servir du rabot, de la galère et de la varlope, du ciseau et du maillet, du compas et de l'équerre, de l'égoïne et du petit passe-partout, de l'enclume et du marteau.

Les bras des hommes étaient alors la seule force qui faisait mouvoir tout cela, avec l'assistance, en certains travaux, des chevaux ou des bœufs.

Aujourd'hui tout cela paraît petit et pauvre comparé aux instruments inventés depuis pour bouleverser la surface de la terre, l'ameubler et la drainer, pour faucher les foins et les grains, semer, sarcler, battre et vanner.

Cependant, les champs de blé, d'avoine, de lin, d'orge, de sarrasin, de pois, de foin, etc., n'étaient pas moins beaux qu'aujourd'hui ; les granges n'étaient pas moins remplies de fourrage, les hangars et les greniers moins chargés de grains, les caves moins pleines de légumes, et les troupeaux de bestiaux moins nombreux et moins beaux.

Comment expliquer cela ? La jeunesse des campagnes, dans ce temps-là (je veux dire l'immense majorité), n'avait en vue qu'un établissement agricole et s'appliquait volontiers aux travaux des champs ; les bras ne manquaient pas pour étendre les cultures ; et on les employait avec intelligence.

Aujourd'hui, les machines ont remplacé les hommes, et il nous reste à peine assez de bras pour les utiliser avec avantage. Ainsi, ces inventions admirables, destinées à diminuer le travail des hommes dans les champs, n'ont pas encore prouvé parmi nous tout le progrès qu'elles promettent à l'agriculture. Les hommes manquant aux travaux des champs, on pourrait peut-être les retrouver dans les boutiques où l'on fabrique ces mêmes machines, de sorte que le travail n'est que déplacé : déplacement qui grossit la population des centres en diminuant celle des campagnes.

Dans le bon vieux temps dont nous parlons, le Bas-Canada exportait des céréales et même du blé, qui nous a manqué tout à coup, depuis, par un fléau destructeur ne laissant que poussière dans les épis. C'était la nielle des blés. Cette disparition soudaine de notre principal produit agricole fut une épreuve sérieuse, un appauvrissement considérable dans le Bas-Canada. Les étrangers qui nous visitaient alors écrivaient des jérémiades sur le compte des Canadiens-Français, si arriérés en fait d'agriculture, selon eux. Ils leur démontraient scientifiquement que c'était leur faute si les récoltes n'étaient plus aussi bonnes qu'auparavant. On leur reprochait surtout la négligence des engrais, la destruction même des fumiers. Personne ne faisait de cas de cette accusation publiée en Europe, dans des livres de touristes : elle s'est tellement répétée qu'aujourd'hui il serait difficile de la réfuter. Nous avons cependant le témoignage important d'un Anglais, un ancien "député-maître général des postes de l'Amérique Britannique", George Heriot, qui avait résidé des années au milieu de nous, en Canada. En 1806, il écrivait un beau livre, et le publiait à Londres en 1807. Nous ne sommes pas flattés dans ce volume, qui contient pourtant cette remarque :

"Les Canadiens, depuis plusieurs années, ont adopté la pratique des laboureurs anglais d'introduire l'engrais dans leurs terres, et ils sont maintenant convaincus de l'utilité et du profit résultant de ce mode de culture". (a)

C'était quarante-six ans seulement après l'occupation anglaise, et les *plusieurs années* de M. Heriot pourraient bien être ces

(a) The Canadians have, for several years past, adopted the practice of British husbandmen, by introducing manure into their lands and they are now convinced of the utility and profit attending that mode of culture.—*Heriot's Travels*, p. 259, 1807.

quarante-six ans. Beaucoup de jeunes cultivateurs sous le régime français devaient être encore vivants. On sait que les Anglais avaient à peine, à cette époque, commencé des cultures en Canada et que ceux qui s'étaient établis sur des terres s'étaient groupés en dehors des paroisses canadiennes-françaises. Jusque-là, leur exemple avait eu peu d'influence sur nos cultivateurs, et ce que Heriot appelle pratique des laboureurs anglais pouvait bien avoir été depuis longtemps celle des laboureurs français et canadiens.

En tout cas, cette pratique existait à Yamachiche au commencement de ce siècle, et on ne disait pas à la jeunesse qu'on l'avait apprise des Anglais.

Les habitants d'alors, pères de famille, étaient des élèves du siècle précédent, et toutes les traditions devaient être encore fraîches. Presque tous descendants d'un petit groupe de familles, les paroissiens d'Yamachiche étaient comme une grande communauté de frères et de sœurs, de cousins et de cousines à tous les degrés, comme une société d'amis et de secours mutuels. Une famille était-elle frappée par quelque calamité ruineuse, on allait à son aide pour réparer les dommages éprouvés et la remettre dans l'état où elle se trouvait avant ce malheur. Et cela se faisait comme par enchantement, avec entrain et même avec plaisir ; et ainsi, joyeusement, l'on faisait renaître dans un foyer domestique désolé, la joie qui en avait été pour quelque temps bannie. Quelqu'un avait-il besoin d'un emprunt pour des travaux utiles ou un achat profitable, il trouvait aisément la somme nécessaire, simplement sur parole ; et quelquefois, chose inouïe et très imprudente de nos jours, le prêteur lui imposait, pour toute condition, l'obligation de garder le silence sur cette transaction ! C'était porter la charité fraternelle jusqu'à l'extrême limite évangélique, et ce serait, à notre époque, d'un dévouement héroïque.

— L'esprit religieux se manifestait en tout. Il a déjà été dit combien les habitants d'Yamachiche aimaient les grandes cérémonies et le beau chant dans leur église paroissiale, preuve qu'ils tenaient à faire honneur à leur foi par la pratique et à conserver très vives les traditions pieuses. Quand on est sensible aux harmonies du chant et de la musique sacrée, on s'efforce de les retenir et de les répéter. Aussi les cantiques de l'église étaient-ils les premiers chants que les enfants apprenaient par cœur et s'exerçaient à chanter dans leurs familles, avec le

secours des mères ou des aînés qui en comprenaient mieux le sens. Presque tous les enfants assistant au catéchisme paroissial préparatoire à la première communion, étaient en état de chanter en chœur les refrains de ces cantiques que leur instructeur aimait à leur apprendre.

— Chaque rang ou concession d'Yamachiche avait une croix bénite, haute de dix, douze ou quinze pieds, faite avec soin ; plantée dans un endroit central, près du chemin de front, entourée d'une palissade de pieux de cèdre, généralement peinte en blanc, ou quelquefois en rouge. Les passants la saluaient toujours avec respect, en se découvrant. Durant la saison d'été, les soirs de beau temps, les familles se réunissaient près de cette croix pour y faire en commun la prière du soir ou réciter un chapelet. Ces réunions du soir étaient toujours plus nombreuses et plus pieuses, dans le temps plus libre, entre les semences et les récoltes, pour obtenir la bénédiction de Dieu sur les champs ensemencés et sur tous les biens de la terre ; manifestation admirable de foi catholique bien propre à faire comprendre aux enfants que l'homme peut bien semer le grain, mais que Dieu seul peut le faire germer, croître et mûrir.

Pendant cette période de vacance relative, entre l'ensemencement et la moisson, arrivaient deux grandes fêtes paroissiales, la procession du Saint-Sacrement et la fête de la bonne Sainte-Anne, patronne d'Yamachiche. A l'approche de la fête de cette grande sainte, on ne manquait pas d'implorer sa protection spéciale aux réunions de chaque rang, durant les exercices faits au pied de la croix. Ces deux fêtes étaient solennisées avec autant de pompes et plus d'éclat que celles de Noël et de Pâques, vu les avantages de la température d'été, et l'admirable splendeur dont toute la nature se revêt à cette saison, prodiguant avec profusion des fleurs pour embaumer l'atmosphère et orner les autels. La procession du Très-Saint-Sacrement, en dehors de l'église, par un chemin soigneusement aplani, orné de jeunes arbres de la forêt plantés sur ses bords, était surtout imposante. Outre le cortège ordinaire composé des prêtres revêtus d'ornements brillants, marchant sous le dais, et d'un chœur nombreux portant surplis, suivis des notables de la paroisse et d'une foule nombreuse, on avait toujours une garde d'honneur, ou compagnie de jeunes hommes bien dressés, bien exercés d'avance par un ancien milicien qui avait servi sous de Salaberry à Châteauguay, mousquets à l'épaule et panaches blancs sur leurs chapeaux. Au reposoir

et à la porte de l'église, les salves de mousqueterie électrisaient les assistants, donnant à cette fête un caractère attrayant et impressionnant.

Le chœur de chant, toujours bien exercé, s'efforçait de se surpasser dans ces circonstances. Ces deux fêtes donnaient toujours de la joie et des consolations au digne curé, qui se voyait si bien secondé dans son grand zèle pour faire honorer et glorifier Dieu, et elles produisaient dans la population machichoise tous les généreux mouvements de l'âme qu'inspirent aux bons chrétiens ces manifestations publiques de notre foi.

— Le sentiment religieux prédominant dans cette paroisse fait exactement juger de l'état des mœurs à cette époque. Celui qui a vécu de la vie d'Yamachiche, assez longtemps pour la bien connaître, peut dire que, dans ce temps-là du moins, le scandale honteux n'y était pas connu. On y trouvait le bonheur non dans le luxe et l'acquisition de grandes richesses, mais dans le nombre des enfants qu'on élevait dans chaque famille. Aussi la note joyeuse était-elle la note dominante au milieu de cette population d'amis. On travaillait consciencieusement, et l'on savait s'amuser et fêter en temps opportun.

Nulle part on ne passait un plus gai carnaval d'hiver, comme nulle part peut-être on n'observait plus volontiers et plus fidèlement les pénitences de la sainte Quarantaine, bien plus sévères alors qu'aujourd'hui, l'abstinence d'aliments gras étant de rigueur pendant les quarante jours.

— Quand les enfants d'une même famille, devenus en âge, étaient tous entrés en ménage, au nombre de six, huit, dix et quelquefois plus, doublés par le mariage, on pratiquait largement les devoirs de la fraternité. Chacun ou chacune avait son jour de festin durant les hivers, et les frères et les sœurs dînaient ensemble au moins une fois par semaine. Ces agapes fraternelles n'étaient pas de vulgaires repas. Bien que l'ancienne cuisine canadienne valût peut-être mieux, pour les constitutions saines et vigoureuses, que celle de Brillat-Savarin, ce n'était pas seulement le plaisir du boire et du manger que l'on y goûtait. La joie de se revoir sous le même toit et à la même table, comme autrefois, mettait l'humeur en veine, réveillait tous les souvenirs de l'enfance et du jeune âge, les espiègleries, les faits amusants, les anecdotes de famille ; les bons conteurs de drôleries s'y donnaient carrière et la conversation n'y languissait jamais. Elle n'était interrompue, de temps à autre, que par le chant des

vieilles chansons françaises que l'on retrouve recueillies dans le répertoire Gagnon, toujours suivies de commentaires joyeux et comiques, ou d'explosions d'hilarité générale, comme il en éclate quelquefois, après un *Deo gratias*, à table, un jour de fête, dans un réfectoire d'étudiants. L'esprit naturel sans le secours des sciences et des lettres ne cesse pas de pétiller très agréablement dans l'occasion.

Le dernier de ces festins de familles était toujours celui du Mardi gras, se terminant strictement vers minuit, jamais au delà.

— Ces réunions de familles avaient un charme particulier ; les enfants qui en ont été témoins s'en souviennent encore dans leur vieillesse, comme des plus beaux jours de leur vie. On se souvient aussi que le bon curé de la paroisse, connaissant bien le bon esprit qui y régnait, jugea convenable de les approuver, un jour, du haut de la chaire, comme manière honnête de se divertir.

— Tout se faisait gaiement à Yamachiche, dans ce temps-là, même les corvées. S'agissait-il de refaire un pont sur un chemin public, ou de débarrasser un cours d'eau obstrué par des effondrements ou des détritiques accumulés çà et là, tous les intéressés y étaient *convies* par l'officier de voirie, afin de procéder aux réparations de ces dommages. Au jour prescrit, on trouvait sur le terrain une assemblée de cousins et d'amis avec leurs outils, et ces travaux en commun devenaient des amusements où les plus habiles dirigeaient et donnaient gratuitement des leçons aux autres. C'était comme aux jeux athlétiques, chaque groupe voulait faire preuve d'autant d'habileté et de valeur que le groupe voisin, avec cette différence qu'aucun n'était jaloux du succès des plus forts. Enfin, on y allait comme on va aux partis de plaisir.

— On donnait le nom de *corvée* à tout travail volontaire qu'on allait faire en commun pour assister un paroissien, soit pour l'érection d'une charpente de maison, de hangar, de grange dont il avait préparé de longue main les matériaux, soit pour une boucherie d'automne, ou pour toute entreprise qui requérait pour un jour un nombre de bras exercés.

— Ces concours utiles et agréables prenaient toutes les formes qu'on voulait leur donner. La toile du pays était en grand usage chez nos pères, et pour cela le lin était un article de culture indispensable en Canada. Le broyage ou brayage du lin, pour en tirer la filasse et l'étope, amenait souvent des

réunions fort gaies. Les mères et les filles y prenaient part, laissant aux hommes le gros de la besogne, comme l'installation à l'abri du vent, généralement au bord d'un bois, la disposition des braies en état de solidité, l'érection de la chaufferie, la préparation du combustible nécessaire, etc. On avait dû préliminairement battre le lin pour en conserver la précieuse graine. On l'avait fait rouir à la rosée sur le gazon pendant des semaines, puis remis en gerbes pour le transporter au lieu de l'opération.

Tous ces préparatifs faits, commençait alors avec animation le jeu des braies. Chacun prenait une poignée de lin brut, soigneusement chauffé et séché sur un tréteau à claire-voie, au-dessus d'un feu sans flamme; il la faisait passer à plusieurs reprises sous la mâchoire unie de sa braie, rompant en petits bouts le bois de la tige qui tombait à ses pieds, ne lui laissant en mains que les filaments dégagés de l'écorce et de la chenevotte. C'était la douce filasse que l'on remettait aux mains plus délicates des femmes et des filles pour la peigner et en faire des rouleaux tressés.

Le procédé de séchage du lin donnait parfois lieu à des scènes émouvantes. Il arrivait, par exemple, que la chaleur trop intense du brasier mal contrôlé communiquait la flamme au lin séchant sur le tréteau. C'était comme l'éclair de la nue tombant sur un toit de chaume et le consumant en un instant. L'émotion devenait grande dans l'assistance sur le moment, mais le seau d'eau mis en réserve, en prévision d'un tel accident, avait vite raison de l'incendie. Cependant l'humiliation de la chauffeuse inattentive ne s'effaçait pas si tôt : elle avait à subir le feu des plaisanteries et des quolibets durant tout le jour pour expier sa négligence.

On ne joue plus guère à ce jeu dans notre province, la bonne toile canadienne ayant été remplacée, au moins en grande partie, par les cotonnades beaucoup moins substantielles et moins salubres.

— L'on semait aussi le maïs sur toutes les fermes. Chaque habitant avait son champ de blé-d'Inde à protéger contre l'envahissement des mauvaises herbes durant la croissance. Après la cueillette sur le champ venait l'épluchette à domicile. A Yamachiche, la jeunesse de ce temps-là faisait de ces épluchettes l'amusement le plus joyeux de l'automne. Gérin-Lajoie consacre un joli chapitre de son *Jean Rivard* au souvenir qu'il en avait. Le premier épis rouge ou pourpré, très rare, mais ne manquant

jamais, grâce à la prévoyance de quelque amateur, donnait, par convention, à l'heureux épilucheur qui le trouvait, à peu près les mêmes privilèges que la fève dans un gâteau des Rois. Ce fait seul constituait tout de suite une hiérarchie sociale de fantaisie conduisant à d'autres amusements, sous la direction des nouveaux élus, et à la dance inévitable de la fin.

Dans ces passe-temps agréables, convertis en véritables fêtes, commençaient bien plus judicieusement qu'aux bals, des amitiés franches et durables se terminant, tôt ou tard, par des contrats de mariage et des noces. Et Dieu sait si nous avons souvent des noces à Yamachiche !

Ces faits ainsi groupés, sans art et sans abus de détails, démontrent suffisamment que les anciens Canadiens de nos campagnes agricoles, et en particulier ceux d'Yamachiche, se créaient une vie sociale qui leur était propre et qui n'avait rien de triste, d'ennuyeux et de monotone, comme pourraient le croire nos citadins et nos citadines. Ils se suffisaient à eux-mêmes pour leurs plaisirs comme pour leur subsistance. Ils acceptaient volontiers les peines du travail et dormaient tranquilles assurés par la foi que leur unique créancière et débitrice, la Providence, ne leur manquerait jamais, tant qu'ils travailleraient sous son œil et suivraient ses inspirations.

Cependant, il faut le dire, quelque chose nuisait à leur bonheur si vrai et si réel ; ils ne croyaient pas que l'agriculture est la plus noble des occupations de l'homme. C'est pourquoi je me permets ici un hors-d'œuvre, un petit examen des ennuis éprouvés dans les autres carrières.

Quelle différence entre cette vie des champs bien comprise, consciencieusement suivie, et celle de nos grands centres, où les trois-quarts des résidents sont au service de l'autre quart, dépendant de l'honnêteté des patrons, de leur habileté, de leurs succès ou de leurs revers en affaires ! Tel qui paraissait heureux hier est aujourd'hui sans ressource, et ceux qui dépendaient de lui sont dans la détresse, à la merci de la charité publique ou de nos institutions de bienfaisance. Combien, au commencement de la saison rigoureuse, manquent déjà de pain et de combustible et regrettent le temps passé sur des terres qu'ils ne trouvaient pas assez fertiles. Ils seraient heureux maintenant s'ils avaient la provision de légumes et de grain qu'elles produisaient annuellement pour eux, et le bois qu'ils y trouvaient aisément pour réchauffer leurs membres.

Eblouis par l'éclat trompeur de la vie des villes, ils y sont allés, croyant y trouver plus de jouissances avec moins de peine et de travail. Hélas ! quelle déception ! Ils ont fait l'expérience des papillons qui, attirés par une lumière brillante, délicieuse à la vue, s'y précipitent à l'envi, comme pour s'en imprégner tout entier, s'y brûlent les ailes et tombent sans moyen de se relever. Ce n'est pas tout à fait un suicide, c'est une étourderie fatale vérifiant pleinement le vieux proverbe :

“ Souvent le mieux est l'ennemi du bien ”.

Il ne faut donc pas se laisser éblouir par tout ce qui luit, par le faux brillant, par les succès apparents d'autrui, ni croire que la Providence ne nous donne pas une assez large part de bonheur terrestre, la vie étant un combat continu dans toutes les conditions.

L'organisation physique de l'homme est tellement faite qu'il lui faut du mouvement, de l'action, de l'exercice, du travail pour conserver la santé du corps, l'élasticité et la force de ses nerfs. Voilà pourquoi l'agriculture, le travail des champs, en plein air, ont toujours été considérés comme la condition la plus favorable à la santé et au complet développement de toutes les facultés physiques de l'homme. Tout le monde sait que la santé est la première et la plus grande jouissance des vivants et que sans elle il n'y a que souffrance. La jouissance est toujours proportionnée au degré de santé, plus ou moins intense ou plus ou moins faible. Les mets succulents font les délices de l'homme en santé ; ils n'ont ni goût ni saveur pour le faible, et répugnent absolument aux malades.

On peut donc conclure que la condition industrielle et sociale qui donne à l'homme la plus grande somme de vigueur et de force lui offre en même temps la plus grande somme de jouissance matérielle. Cette condition est celle des agriculteurs, la plus indépendante de toutes les influences extérieures, la moins affectée par la fluctuation des capitaux et des valeurs négociables, par les crises commerciales produisant si souvent de grands bouleversements et tant de ruines parmi ceux dont toute la fortune repose sur des garanties mobilières.

L'agriculteur est exempt de beaucoup d'autres dangers des villes qui lui paraissent peut-être enviables.

Un riche intelligent exprimait ainsi laconiquement le résultat des labeurs de sa vie :

“ Quand j'étais jeune, je me privais de tout, même de manger, pour devenir riche ; maintenant je suis riche et ne suis plus capable de manger.”

Voilà qui peint bien la futilité des richesses. Cet homme malade les aurait sacrifié volontiers pour recouvrer la santé. La Providence lui avait fait trouver ce qu'il cherchait, et il s'aperçoit trop tard que ce qu'il cherchait ne valait rien pour lui.

Tout ce qui fait envie dans les villes conduit au même résultat final.

Les festins, les repas somptueux, la bonne chère raffinée, au lieu de fortifier les estomacs débiles des hommes de bureau, les ruinent en peu de temps.

Les soirées prolongées, les bals de nuit énervent la jeunesse la mieux constituée.

Les riches et brillants équipages promènent souvent la maladie, l'ennui ou la consommation, à côté de la banqueroute prochaine.

Le luxe des toilettes les plus admirées sera peut-être bientôt remplacé par des fleurs de deuil et des ornements sombres dont on décorera la chambre mortuaire.

Le poète Regnard disait au siècle précédant le nôtre une vérité analogue dans ces trois alexandrins :

“ Qui ne rirait de voir qu'avec un soin extrême
 “ L'homme ait inventé l'art de se tuer lui-même,
 “ A force de ragoûts et de mets succulents ? ”

Rectifions donc nos idées et comprenons que rien de ce qui n'est pas raisonnable ni sage, même au point de vue temporel, ne saurait être enviable ; et que les cultivateurs se réjouissent d'avoir embrassé l'état de vie le moins exposé à ces dangers, à ces folies, à ces tentations toujours suggérées par d'illusoires et absurdes conceptions d'un bonheur qui ne se trouve pas sur la terre.

Il est cependant nécessaire qu'il y ait des hommes de fortune et des hommes dirigeants dans chaque nation civilisée. Les premiers ne doivent pas être des avares, des égoïstes, ou des fainéants pompeux et dissipateurs, les autres, de vulgaires ambitieux cherchant la gloire personnelle dans la domination et les distinctions honorifiques.

Les riches entrepreneurs doivent être les trésoriers ou plutôt la providence des industriels et des pauvres travailleurs, auxquels ils paient salaire, selon leurs mérites et leur compétence. Les

hommes dignes de diriger ou de gouverner doivent être tout dévoués au bien public, mettant toute leur énergie, leurs talents et leur savoir au service de l'Etat, pour y faire régner l'ordre et la justice. S'ils sont cela, ils ont droit à tout le respect et à toute la reconnaissance d'un peuple honnête, sage et éclairé. On doit les estimer, les aimer comme des bienfaiteurs ; mais ce serait une erreur de penser qu'ils sont plus heureux que le commun des hommes, plus heureux que ceux qui tirent de la terre, par un travail plus salubre et plus fortifiant, les substances les plus indispensables à la vie, pour eux-mêmes, pour les pauvres et les riches habitants des villes.

Oui, il faut des fortunes, de gros capitaux accumulés entre bonnes mains pour étendre le commerce à l'étranger. Que de millions à dépenser ne faut-il pas pour construire, équiper et manœuvrer une flotte marchande considérable, pour l'échange des produits nationaux avec ceux de tous les pays du monde ? Les hommes entreprenants qui procurent à leur nation d'aussi grands avantages sont aussi des bienfaiteurs qui méritent reconnaissance, parce qu'ils augmentent la richesse générale de l'Etat et le bien-être du peuple qui l'habite. Sans doute, ils augmentent en même temps leur richesse particulière, mais à quel prix ! Sans parler de l'anxiété constante qu'ils subissent, il faudrait pouvoir les suivre quelque temps pour comprendre à quel travail ces hommes se consacrent chaque jour, et souvent la nuit, en démarches de surveillance pour réparer ou prévenir les dommages auxquels leurs propriétés sont exposées : en étude de projets pour conserver ou étendre leur clientèle ; en examen de comptes pour s'assurer une recette proportionnée aux capitaux en jeu, et aux énormes risques qu'ils encourent : en voyages nécessaires où des affaires urgentes et fâcheuses les appellent, etc. Enfin ces hommes, en général fortement trempés, s'épuisent et s'exténuent avant de vieillir. Envier leur sort, c'est envier l'inconnu, c'est envier une tâche qu'on serait incapable d'accomplir.

Ne pourrait-on pas dire la même chose des négociants s'occupant du commerce et du trafic local d'effets de provenance étrangère et indigène ? Nos cultivateurs ont souvent le tort de les croire plus prospères et plus heureux qu'eux-mêmes, vu la nature de leurs occupations, qui leur paraissent comme un jeu, un amusement de gentilhomme. Les anciens d'Yamacliche n'ont pas oublié, sans doute, les grosses maisons d'affaires

existant autrefois dans tous les villages des deux côtés du Saint-Laurent, et dont les chefs et associés menaient un train de vie superbe, et jouissaient d'un crédit illimité dans les banques et parmi les habitants. Demandez-leur ce que sont devenus ces heureux de cette époque, et où se trouvent les fortunes qu'ils auraient dû laisser dans leurs paroisses respectives. Ils vous répondront qu'ils ont tous ou presque tous laissé des dettes non payées et des enfants sans héritage. Et dans les grandes villes donc, ne voit-on pas tous les ans des banqueroutes surprenantes, ou l'abandon de tout bien au profit des créanciers? Peut-on bien comprendre ce que souffrent ces prétendus heureux du monde, dès le moment que leurs affaires commencent à périliter, et qu'ils voient leur capital se fondre dans leurs mains, quelquefois rapidement, quelquefois lentement, jusqu'à ce qu'enfin, à bout d'expédients, il leur faut s'avouer incapables de faire honneur à leurs engagements?

Otre leur propre déchéance et leur pénurie, ils ont sans cesse sous les yeux le nombre de victimes qu'ils ont faites par leur inhabileté, par leur malheur ou par leurs extravagances. Quelle torture pour une conscience honnête! C'est à leur tour à envier le sort des bons cultivateurs, qui n'ont jamais à subir de pareils tourments, la récompense de leurs travaux leur venant directement de la Providence, qui leur donne toujours selon la mesure de leurs efforts, de leur attention et de leur dévouement. Le fait seul de la coopération divine, indispensable et visible dans la culture des champs, établit la supériorité de ce genre de vie sur tous les autres.

On pourrait croire que les membres des professions savantes, qui ne travaillent pas de leurs bras, et qui peuvent arriver aux plus hautes dignités ou fonctions de l'Etat, sont de fait les classes privilégiées jouissant du secret de tous les bonheurs d'ici-bas. L'erreur serait aussi grande que dans les cas précédents.

Les milliers de jeunes hommes qui aspirent aujourd'hui à l'une ou à l'autre de ces professions pour jouir des avantages qu'elles offrent à leurs imaginations, savent-ils bien ce que l'avenir leur réserve? La plupart d'entre eux sont nés comme nous dans des conditions d'aisance qu'ils trouvaient trop limitée: pour en sortir ils acceptent la vie de collège, considérée plus tard, avec raison, comme les plus agréables de nos jours; ils en trouvent le régime trop sévère, la discipline trop gênante, les heures de travail sont trop longues et celles des récréations trop

courtes ; enfin on se croit plus ou moins malheureux, protestant contre tout cela en paroles et en action, mais on subit l'inévitable pendant sept ou huit longues années, s'initiant péniblement à l'étude des lettres et des sciences, en vue du plaisir qu'on aura plus tard quand on débitera dans le monde. Puis on sort de là plein d'espoir et de joie, si on a conquis ses certificats d'étude, ses degrés de bachelier, etc.

Voilà du moins un moment de bonheur, mais il ne durera pas plus longtemps qu'un entr'acte, entre deux scènes du drame de la vie réelle. Il faut étudier une profession, reprendre ses études au point où on les a laissées ; on ne peut plus guère compter sur le secours des parents et on voudrait bien vivre largement, afin de faire bonne figure dans la société. On cherche quelque travail payant, en sus du cours professionnel, et on n'en trouve pas ; si par hasard on nous en offre, il n'est point assez rémunérateur. On est donc forcé de rester dans la gêne et la pénurie, si l'on n'a pas de parents assez riches, en état de faire les déboursés indispensables pour les cours et l'entretien de l'étudiant. L'élève souffre d'être si longtemps à charge et d'escompter un héritage qu'il n'a fait qu'amoindrir, s'il ne l'a pas complètement absorbé par des fantaisies et des habitudes trop dispendieuses.

Supposons maintenant un étudiant modèle, sans trop de fantaisies distrayantes, tout occupé d'approfondir la science de sa profession : il évitera, tant qu'il le pourra, les dissipations de la société mondaine, pour étudier de préférence dans son cabinet, soit le jour soit le soir. Il aura comme les autres l'anxiété constante des examens fréquents à subir pour prouver ses progrès, et surtout de la terrible incertitude du succès à l'épreuve finale pour l'admission. Le quart, le tiers et quelquefois la moitié des aspirants échouent devant cette épreuve.

Cette troisième scène de la vie d'un étudiant, la poursuite d'un cours professionnel, est donc encore un temps d'épreuve dont on a hâte de sortir, le bonheur qu'on avait rêvé n'y étant pas.

Le jeune homme qui veut entrer dans une profession dite libérale, doit donc se résigner à passer vingt ans et plus, sans pourvoir par lui-même à sa propre subsistance, et sans jamais être sûr qu'il atteindra le but qu'il poursuit. Quand il a réussi, en face d'un avenir incertain, que va-t-il faire ? où trouvera-t-il un lieu inoccupé pour utiliser sa science acquise avec tant de peine, les talents développés avec tant de soin par de si longs exercices sans rémunération ? Heureux encore s'il n'est pas déjà chargé de dettes criardes, troublant sa tranquillité. S'il n'en a

pas, il en fera bientôt pour son installation, sa bibliothèque nécessaire, en attendant la clientèle, qui ne s'empresse pas assez de venir à lui. La préférence se donne toujours aux praticiens de longue expérience, qui se plaignent eux-mêmes d'encombrement dans la profession. S'il a des talents supérieurs et de l'énergie, il aura tôt ou tard l'occasion de les faire valoir et se formera peut-être (un sur dix, ou un sur vingt) une clientèle payante. S'il a le don si important de la parole, il brillera au premier rang. Alors qu'arrive-t-il? Avant qu'il ait acquis une fortune suffisante et bien assise, la pratique d'une profession lui paraissant ingrate, il se laisse entraîner dans la politique pour y jouer un rôle plus marquant; ambition fort légitime et peut-être même patriotique.

Si sa profession lui a paru trop ingrate, il s'apercevra bientôt que la politique l'est encore davantage. Dans la profession, on respecte au moins, même en les combattant, les causes justes, le talent et l'habileté de celui qui les défend, parce que le verdict doit être rendu par des hommes éclairés revêtus d'une autorité incontestable; tandis que dans la politique, les causes les plus saintes, et les personnalités les plus brillantes et les plus dévouées au bien public rencontrent des contradicteurs haineux et fanatiques qui ne respectent rien. Les hommes les plus intègres sont calomniés, vilipendés, dénigrés comme de vulgaires malfaiteurs. Rappelons-nous les honorables MM. La Fontaine, Morin, Taché et Cartier. Les deux premiers ont abandonné l'arène politique par dégoût, et les deux autres ont fait face à la malveillance jusqu'au dernier moment. Ce n'est qu'après leur mort qu'on est forcé de rendre hommage à leur patriotisme, à leur sagesse, à leurs talents supérieurs et à leur parfaite honorabilité.

Ce qui précède prouve encore notre thèse: le bonheur sur la terre n'est pas pour ceux qui se dévouent le plus sincèrement à la défense de nos intérêts nationaux, que leurs mérites soient grands ou petits, la politique étant peut-être la plus ingrate de toutes les carrières, quoiqu'elle soit toujours la plus importante, après la carrière ecclésiastique, qu'on ne saurait mettre en parallèle avec aucune des carrières civiles.

Nous parlons à la classe agricole et nous avons voulu démontrer qu'elle n'a rien à envier du bonheur qu'elle croit voir dans les autres classes. Elle est la base la plus indispensable à la prospérité de l'État, il est bien juste qu'on puisse affirmer qu'elle a, tout bien considéré, la plus grande somme de vraie jouissance et

de paix réelle. Il ne lui manque qu'une chose essentielle, c'est d'en être parfaitement convaincue, en acceptant l'opinion générale qui a proclamé l'agriculture dans tous les siècles, la plus heureuse des occupations de l'homme. Elle est la classe la plus véritablement humble dans sa propre estime, et pour cela seul elle mériterait d'être élevée au premier rang dans l'estime des autres. Il y a cependant une règle générale à laquelle elle n'échappe pas tout à fait :

Personne n'est content de son sort.

En effet, nos aspirations vont toujours en dehors du cercle où nous nous mouvons ; elles n'ont pas de terme défini, pas de borne précise ; elles varient, elles changent et se modifient ; si les plus modestes ou les plus modérées se réalisent en partie, il en naît aussitôt de plus ambitieuses conduisant sans cesse au désappointement.

Un savant philosophe donnait ce fait universel comme preuve que le bonheur parfait auquel nous aspirons tous, sans exception, et que personne ne trouve ici-bas, doit exister au delà de la vie terrestre, pour la récompense des bons. Autrement l'objet poursuivi par nos aspirations constantes, serait une déception. Est-il permis de penser que le créateur, qui est justice et vérité, aurait voulu mettre dans l'imagination des hommes, comme but de leur vie, un objet qu'il ne leur permettra jamais d'atteindre ? Assurément non, puisque l'enseignement divin définit clairement où se trouveront ce terme et ce bonheur complet, indiquant de plus la voie qu'il faut suivre pour y parvenir. Cette voie, c'est le travail et la souffrance acceptés de bonne grâce, avec foi, avec espérance et persévérance, jusqu'à la fin. Avec cette connaissance, ou plutôt avec cette certitude, qui oserait se plaindre de son sort, la grande consolation des chrétiens convaincus étant de savoir que plus on sait souffrir plus on se rapproche du grand, du parfait modèle qui est venu souffrir pour nous sur la terre ?

Ce savant a trouvé la plus heureuse solution du problème contenu dans les aspirations de tous les hommes vers un bonheur complet.

Les Juifs ne comprennent pas encore cette vérité. Ils désiraient la venue du Messie, qu'ils croyaient prochaine, attendant de cet avènement un paradis sur la terre. Quand Il est venu, dans des conditions de pauvreté réelle, donnant l'exemple du travail, prêchant la pénitence pour se purifier avant d'entrer

dans le bonheur du ciel, ils étaient tellement imbus de l'idée qu'ils s'étaient faite du Sauveur du monde, qu'ils refusèrent de croire en Lui et à sa doctrine.

Ils attendent encore le Messie de leur imagination après bientôt vingt siècles de plus, et en attendant ils mettent leur bonheur (peut-être pourrait-on dire leurs misères) dans l'acquisition de trésors matériels, dans l'or et l'argent. Comme les avares insatiables, ceux qui en possèdent le plus n'en ont jamais assez. Ceux-là ont parfaitement raison de n'être pas contents de leur sort, qui ne croient pas avoir été rachetés par les souffrances et le sang d'un Sauveur.

Terminons ici ce trop long hors-d'œuvre et rappelons à la mémoire des anciens d'Yamachiche le nom le plus vénéré dans cette paroisse, à l'époque dont nous avons parlé, le nom de M. Nicolas-Sévère Dumoulin, le bon curé par excellence. Homme d'une grande distinction personnelle, d'une parfaite dignité dans ses manières, faisant si bonne figure au milieu des grands du monde, il aimait avant tout les laboureurs, ses chers paroissiens. Il les connaissait tous, les nommait tous par leurs noms de baptême, comme un père au milieu de ses enfants ; il causait familièrement avec eux de leurs affaires, de leurs joies et de leurs peines, chacun sentant que ses paroles de sympathie et de consolation venaient du fond du cœur. Pendant ses visites pastorales de rang en rang, il interrogeait aussi les enfants avec une douce bonté, riant avec eux, et cherchant à tirer d'eux des étincelles d'intelligence, distinguant par ce moyen, presque prophétiquement, ceux qu'il était bon de mettre aux écoles supérieures. Dans bien des cas, si les moyens manquaient ou n'étaient pas suffisants, il y suppléait de sa bourse particulière. Aussi la paroisse d'Yamachiche était-elle celle qui donnait le plus grand nombre d'élèves au collège de Nicolet, le seul existant, de son temps, dans le district des Trois-Rivières. Les revenus de la cure étaient alors plus considérables qu'aujourd'hui.

C'est au souvenir de ce bienfaiteur de ma jeunesse, en me rappelant ses enseignements si sympathiques aux cultivateurs, que j'ai oublié les limites du cadre que je m'étais tracé en commençant cet écrit.

R. BELLEMARE.



Mgr. J. A. N. Provancher



Révérend J. N. S. Dumoulin



J. H. Dorion



M. le chanoine J. B. Comeau

Mgr J.-A.-N. PROVANCHER, curé de 1820 à 1822.
Révérend J.-N.-S. DUMOULIN, curé de 1825 à 1853.
Révérend J.-H. DORION, curé de 1853 à 1889.
M. le chanoine J.-B. COMEAU, curé actuel, depuis 1889.

Note supplémentaire.—La lecture du chapitre qui précède, peinture si vraie et si fidèle de l'heureuse existence de nos anciens paroissiens d'Yamachiche, mise en parallèle avec la vie plus mouvementée des citadins, nous a vivement impressionné. L'allusion si belle à la mémoire de M. le curé Dumoulin nous a même engagé à publier, non seulement le portrait de ce vénérable curé, mais aussi ceux de trois autres curés remarquables d'Yamachiche. Ces quatre prêtres si bien doués, ont dirigé la vieille paroisse natale pendant presque tout le cours du siècle actuel, depuis 1820 jusqu'à aujourd'hui.

A propos de M. Dumoulin, voici une petite anecdote qui nous est toute personnelle et qui fait bien voir l'idée que l'on avait de sa sainteté, dès 1857, quatre ans après sa mort. Au printemps de cette année, nous servions la messe de M. le curé Dorion, dans la vieille église d'Yamachiche. Un matin, notre bonne mère (morte, hélas ! cinq ans plus tard) nous dit, en nous confiant une photographie de M. Dumoulin : " Mon petit, tu feras bénir cette image de notre ancien curé, un vrai saint." Emu de cette idée pieuse, le bon curé Dorion, me remettant le portrait, ajouta : " Rappelle cette image à ta maman et dis-lui que M. Dumoulin est probablement un saint, mais que je ne puis bénir cet objet avant que l'Eglise ait proclamé la sainteté de M. Dumoulin."

Voilà le plus ancien souvenir personnel qui nous reste du vénérable curé à la mémoire duquel M. Raphaël Bellemare vient d'écrire une page remplie de si beaux sentiments de piété filiale.

CLEF

La manière de classer les familles est très bien expliquée par M. Benjamin Sulte, à la page 209 du premier volume. Le lecteur y pourra référer, au besoin.



DESAULNIERS

1672, BATISCAN.

I. LESIEUR, CHARLES (1) b 1647, à La Rochelle, en France ; s 15 janv. 1697, à Batiscan¹.

de LAFOND, Françoise, b mai 1658, (fille d'Etienne et de Marie Boucher. Etienne de Lafond était fils de Pierre et de Françoise Prieur, de St-Laurent de la Barrière, département de la Saintonge, France.) Issus: *Chs-Julien*, b 1674, au Cap-de-la-Madeleine ; m¹ 9 janv. 1700, à Charlotte Riv.-Loranger ; s 10 fév. 1739, à Yamachiehe². — *Pierre*, b 1677 ; s sans postérité. — *Julien* dit Duchaine, b 1679 ; m¹ 10 janv. 1701, à Simone Blanchet (s 18 nov. 1762) ; s 17 août 1715, à la Riv.-du-Loup³. — *Françoise*, b 1680 ; m³ 5 av. 1717, à Ls.-Jos. Rivard-Bellefeuille. — *Augustin*, b vers 1683. — *Jean-Bte* dit Desaulniers, b¹ 27 juillet 1686 ; m¹ 30 juillet 1707, à Elizabeth Riv.-Laglanderie ; s² 22 av. 1740. — *Joseph* dit Coulomb, b¹ 19 sept. 1688 ; m à Catherine Adouin (fille d'un chef sauvage des Illinois). — *Antoine* dit Lapiere, b¹ 22 av. 1793 ; m¹ 16 av. 1719, à M.-Anne-Angélique Riv.-Loranger ; s² 8 sept. 1736. — *Pierre*, b 1696 ; m² 18 av. 1746, à Geneviève Sicard de Rive.

(1) De toutes les familles qui composent le présent volume celle des Desaulniers a donné le plus de troubles à l'auteur. Les recherches ont été commencées en 1872. Et chaque année, depuis, des efforts ont été faits pour la compléter. Il est une recherche qui fut particulièrement l'objet de ces travaux : arriver à connaître l'endroit précis de la France d'où sont venus les aïeux de la famille Desaulniers. Jusqu'à ce jour il a été impossible de découvrir le nom de cet endroit d'une façon précise. Cependant, il ressort de toutes ces recherches que les ancêtres de la famille Desaulniers viennent de la ville de la Rochelle, ou, du moins, du département de la Saintonge. Il ne peut y avoir de doute à ce sujet, maintenant. M. l'avocat Alexis Desaulniers, de Louiseville, est bien positif à affirmer qu'il a lu un document établissant que ses aïeux venaient de la Rochelle. Le père Augustin, de l'ordre des Franciscains, et qui réside actuellement à Trois-Rivières, est originaire de la Saintonge. Il nous a affirmé qu'il y a encore un grand nombre de Lesieur dans la ville de la Rochelle et dans les villages voisins. La famille Desaulniers n'étant qu'une branche de la famille Lesieur, il est tout naturel d'en conclure que ses ancêtres viennent aussi du même endroit. Charles Lesieur, le premier ancêtre de cette grande famille venue en Canada, est arrivé à Batiscan, vers 1666. Il s'est marié au Cap-de-la-Madeleine, en 1672. Il a été impossible de retrouver son extrait de mariage, car les registres de ces années manquent au Cap : ils ont été perdus ou volés. C'est un grand malheur. Les registres du Cap sont les plus précieux de tout le district de Trois-Rivières, après ceux de la ville du même nom. Il fut un temps, en effet, où la paroisse du Cap était une place fort importante. On voit, dans les registres du Conseil Supérieur, que, le 13 juin 1654, "arriva à

1707, (9 janv.) BATISCAN.

I. DESAULNIERS, JEAN-BTE,

CHARLES LESIEUR.

s 22 av. 1740, à Yamachiche².

RIVARD, Elizabeth, s 18 août 1771, à 86 ans. Issus: *Jean-Bte*, b 5 mai 1708; m² 12 août 1737, à Marg. Lamy (Etienne et Marg. Blais); s² 16 janv. 1756.—*Augustin* dit Villars, b 21 déc. 1709; m 18 nov. 1734, à M.-Josephte Frigon, à la Riv.-du-Loup; s² 15 mai 1748.—*Etienne*, b 16 déc. 1711; s² 26 janv. 1756.—*Ls-Frs*, b 10 sept. 1714; 1^o m² 17 fév. 1738, à M.-Charlotte Frigon; 2^o m² 6 av. 1747, à M.-Lse Lemay; s² 17 fév. 1756.—*Joseph*, b² 18 mai 1717; m² 13 av. 1743, à M.-Josephte Gélinas-Lacource (Pierre et Madeleine Bourbeau); s² 23 fév. 1756.—*M.-Françoise*, b² 18 mai 1717; m² 30 mai 1746, à Jean-Bte Gélinas-Bellemare (Jean-Bte et Jeanne Boissonneau-Saint-Onge); s² 22 fév. 1770.—*M.-Elizabeth*, b² 30 nov. 1722; m² 16 mars 1742, à Etienne Lamy (Etienne et Marg. Blais); s 13 juin 1743.—*Pierre*, b² 28 oct. 1724; m 23 nov. 1744, à M.-Anne Saucier; s² 8 janv. 1756.—*M.-Louise*, b² 19 janv. 1727; m² 23 nov. 1744, à Antoine Gélinas (Etienne et Marg. Benoit); s² 11 nov. 1809.—*M.-Catherine*, b² 22 janv. 1729; 1^o m² 17 fév. 1744, à Alexis Gélinas (Etienne et Marg. Benoit); 2^o m² 7 janv. 1754, à Louis Milet; s² 7 mars 1756.—*M.-Josephte*, b² 9 juillet 1731; m² 5 mars 1753, à Robert Riv.-Bellefeuille.—*François*, b² 30 mai 1734; m² 26 sept. 1758, à Madeleine Toutant; s² 23 mai 1801.—*Etienne-Ant.*, b² 7 nov. 1736; s² 28 janv. 1756.

Québec le navire *Le Noir* d'Hollande, commandé par le sieur Fillye, avec 300 hommes, envoyés par Sa Majesté. Ils sont distribués, par ordonnance du Conseil Supérieur, comme suit: 150 à Québec et les environs; 75 aux Trois-Rivières, 25 au Cap de la Madeleine, et 50 à Montréal."

Feu l'abbé François Desaulniers, pendant de longues années professeur des sciences au collège de Nicolet, s'est beaucoup occupé, pendant sa vie, de la filiation des familles canadiennes. Dans un document qu'il adressait à M. Raphaël Bellemare, on lit ce qui suit, relativement à l'ancêtre des Desaulniers, Charles Lesieur: "Ce premier Lesieur, dont le nom de baptême était Charles, a vécu et est mort à Batiscan. Il s'était marié, vers 1672, à Marie-Françoise de Lafond, fille de sieur Etienne de Lafond et de Marie Boucher, comme je le vois par le recensement de 1681 et les registres de Batiscan. Cette Marie Boucher était la sœur de Mr. Boucher, gouverneur des Trois-Rivières, suivant les notes de M. Ferland, page 46. Ce premier Lesieur était donc, par son mariage, le neveu du gouverneur des Trois-Rivières: c'est probablement à cette cause qu'il dut la charge de procureur fiscal pour la seigneurie de Batiscan, titre qui accompagne son nom chaque fois qu'il est cité dans les registres de cette paroisse. C'est aussi probablement à cette parenté qu'il dut de venir en possession de la seigneurie de Machiche qui avait été concédée, en 1672, à son oncle, le gouverneur Pierre Boucher. Cette seigneurie

1737, (12 août) YAMACHICHE.

II. DESAULNIERS, JEAN-BTE, s 16 janv. 1756. JEAN-BTE I.

LAMY, Marguerite (remariée le 26 juillet 1756, à J.-B. Barabé) s 17 av. 1780. Issus : *Jean-Bte*, b 15 juin 1738 ; s 19 oct. 1760.—*Marguerite*, b 6 juillet 1740 ; s 29 août 1748.—*Charles*, b 17 janv. 1742 ; m 5 nov. 1764, à Marie Carbonneau (Alexis et Marie Gélinas) ; s 5 août 1813.—*Antoine*, b 4 juin 1744 ; m 8 juillet 1776, à Marg. Landry (Frs et M.-Anne Raymond, de Port-Royal, Acadie) ; s 30 mars 1801.—*M.-Joseph*, b 28 oct. 1746 ; m 11 nov. 1765, à Jos. Gélinas (Etienne et M.-Joseph Bellerive) ; s 2 juin 1783.—*M.-Geneviève*, b 27 mars 1748 ; s 2 oct. 1763.—*Jos.-Marie*, b 4 déc. 1750 ; m 11 fév. 1782, à Marg. Tessier ; s 22 av. 1807.—*M.-Marg.*, b 21 mars 1752 ; m 19 janv. 1767, à Alexis Duhaime (Frs. et Charlotte Grimard, Riv.-du-Loup) ; s 17 mars 1810.—*Alexis*, b 19 fév. 1754 ; 1^o m 10 mai 1779, à Madeleine Bellemare (Chs. et M.-Anne Blais) ; 2^o m 4 juin 1787, à M.-Anne Blais (Jacques et Marie Milet) ; s 19 juillet 1796.—*Angélique*, b 21 av. 1756 ; m 19 juillet 1773, à Joseph Foucher, de Ste.-Famille, I.-Orléans.

“ passa à deux de ses fils : Charles Lesieur, de qui descendent tous ceux qui
 “ portent le nom de Lesieur seul ; et Julien, de qui descendent tous les
 “ Duchesne. Les descendants ont conservé cette seigneurie jusqu'à notre
 “ temps ; maintenant, elle est en d'autres mains. Un autre des fils du premier
 “ Lesieur, Pierre, lui succéda dans la seigneurie de Batiscan, dans sa charge
 “ de procureur fiscal ; mais son nom disparaît bientôt et on ne sait ce qu'il
 “ devient. Un autre de ses fils, Jean-Baptiste, prend le surnom de *Desaulniers*,
 “ se marie à Elizabeth Rivard-Laglanderie, en 1707, et devient la souche de
 “ tous les Desaulniers. Un autre, Antoine, est surnommé *Lapierre*, se marie à
 “ une Rivard-Loranger et est la souche de tous les Lapierre. Enfin, il y en a
 “ encore un autre, Joseph, qui est l'aïeule de tous les Lesieur *Coulomb*.”

M. Desaulniers écrivit les lignes qui précèdent durant les années 1856 et 57. Depuis, l'on a retrouvé certains registres perdus du Cap, grâce à l'amour de M. l'abbé Verreau pour les antiquités historiques ; ces registres retrouvés comprennent les années, depuis 1673 jusqu'à 1714.

M. Raphaël Bellemare, connaissant bien l'importance de ces précieux documents, les a copiés lui-même, pour son usage personnel. Dans ce registre, on voit que Charles Lesieur portait aussi le surnom de Lapierre, comme le fait voir l'extrait suivant, cité textuellement : “ Le 1er may 1674, André Richard, “ le mesme que dessus, ay baptisé un enfant né du jour précédent, de Charles “ Lesieur dit Lapierre et de Françoise Lafond, mariés. Il a été nommé Charles “ par le sieur de Villiers et Marguerite Volant, ses parain et maraine.” Ce missionnaire, dit M. Bellemare, semble n'avoir pas cru nécessaire de signer les actes, ni de les faire signer, quand il avait mis son nom au commencement. Il y en a plusieurs comme celui-là dans les registres de ce temps-là. Dans un autre acte le père Richard se qualifie “ religieux de la Société de Jésus.”

En 1681, le recensement du Cap renferme la note suivante qui semble indiquer que Charles Lesieur demeurait là, à cette époque : “ *Charles Lesieur*, 32

1734, (17 nov.) YAMACHICHE.

II. DESAULNIERS-VILLARS, AUGUSTIN, JEAN-BTE I.
s 15 mai 1748.

FRIGON, M.-Joseph. Issus : *M.-Joseph*, b 9 mars 1736 ; m 28 av. 1756, à Ls Foucher.— *Augustin*, b 9 fév. 1838 ; s 1739.—*M.-Françoise*, b 14 mars 1740 ; m 26 fév. 1759, à Jean-Bte Hardy (J.-B. et Madeleine Lyonnois, de St.-Augustin).—*Elizabeth*, b 11 mars 1742 ; m 22 nov. 1762, à Frs Gauthier (Frs et Catherine Hamel, de Ste-Croix) ; s 6 juillet 1798.—*M.-Louise*, s 19 av. 1744.—*Louise*, b 1745 ; m 30 av. 1764, à Ls Berthiaume ; s 17 av. 1765.—*M.-Jeanne*, b 25 janv. 1747 ; m 5 oct. 1767, à Jos. Gignac (Jacques et Anne-Frse Lafond-Mongrain, de Deschambault).

1738, (17 fév.) YAMACHICHE.

II. DESAULNIERS, Ls-FRANÇOIS, s 17 fév. 1756 JEAN-BTE I.

1^o FRIGON, M.-Charlotte. Issus : *M.-Louise*, b 26 mars 1739 ; m 23 juin 1755, à Ant. Lesieur-Lapierre (Ant. et M.-Anne Riv.-Lo-ranger) ; s 4 mars 1756.—*M.-Charlotte*, b 4 mars et s 22 juillet 1741.—*Charles*, b 15 mai 1742 ; s 23 juillet 1764.

2^o LEMAY, Louise, m 6 av. 1747, à Yamachiche. Issus : *Geneviève*, b 5 fév. 1748 ; m 16 nov. 1767, à Frs Dupaul (Aug. et Marie Bouvier).—*Angélique*, b 6 mars 1749.—*Julien-Marie*, b 23 mars

ans, 1 fusil, 6 arpents ; *Françoise Lafond*, 23 ans, sa femme ; *Charles*, 7 ans, son fils ; *Pierre*, 4 ans, son fils ; *Françoise*, 1 an, sa fille."

La même année 1681, le recensement de Batiscan contient ce qui suit : "*Charles Lesieur*, 34 ans, 5 bêtes, 8 arpents ; *Françoise de Lafond*, 23 ans, sa femme ; *Charles*, 7 ans, son fils ; *Pierre*, 4 ans, son fils ; *Julien*, 18 mois, son fils." Il est évident, écrit M. Desaulniers, que malgré quelques erreurs, dans les âges et les noms, ces deux familles de Lesieur en apparence, doivent être la même.

Feu M. Abraham Desaulniers, avocat de Trois-Rivières, a aussi publié une généalogie de la famille Desaulniers. Ce travail ne comprend cependant que la ligne directe de sa propre famille ; il est naturellement incomplet. En tête, on lit les lignes suivantes : " Comme le frère de ma grand'mère est mon grand oncle, de même le frère de la mère de celle qui épousa celui qui fut le père du grand-père de mon grand-père, doit être aussi mon grand oncle. En voyant, il y a quelque temps, dans une brochure publiée à Québec, et qui contient les dernières livraisons des *Soirées canadiennes* pour 1865, le portrait de Pierre Boucher, ancien gouverneur de Trois-Rivières, j'ai pris la résolution d'utiliser, en les complétant, quelques notes sur la famille Lesieur-Desaulniers, que je dois à l'obligeance et aux laborieuses recherches du savant et regretté abbé François Lesieur-Desaulniers, ancien professeur de philosophie au séminaire de Nicolet, et de chercher à établir, en faisant la généalogie de ma famille, que le grand-père Boucher, est mon grand oncle ; car le frère de la mère de

1750.— *Is-Marie*, b 7 déc. 1751 ; m 20 nov. 1780, à Josephite Toutant (Pierre et Josephite Desaulniers).— *M.-Amable*, b 7 août 1754 ; m 1 fév. 1779, à Jean-Bte Bergeron ; s 31 mars 1804.— *Ant.-Marie*, b 26 oct. 1755 ; m 10 sept. 1777, à Josephite Rivard.

1743, (13 août) YAMACHICHE.

II. DESAULNIERS, JOSEPH, s 23 fév. 1756. JEAN-BTE I.

GÉLINAS-LACOURCE, M.-Josephite (remariée 7 nov. 1757, à Ignace Langlois). Issus : *M.-Josephite*, s 5 av. 1744.— *Joseph*, b 23 mars et s 28 août 1745.— *M.-Josephite*, b 19 juin 1746 ; m 19 av. 1762, à Jean-Bte Gélinas (Pierre et Geneviève Carbonneau). — *Joseph*, b 12 av. 1748 ; m 25 oct. 1773, à Amable Paillé (Frs et Thérèse Pichette), à la Riv.-du-Loup³.— *Jean-Bte*, b 27 nov. 1751 ; m 10 sept. 1777, à Angélique Foucher (Is et Josephite Desaulniers) ; s 29 janv. 1822.— *Eustache*, b 29 nov. 1753 ; m 31 juillet 1775, à M.-Geneviève Bergeron (Pierre et Geneviève Gélinas).— *Jean-Frs*, b 26 oct. 1756 ; m 4 mai 1789, à Marie-Rose Turcotte ; s 10 fév. 1813.

1744, (23 nov.) YAMACHICHE.

II. DESAULNIERS, PIERRE, s 8 janv. 1756. JEAN-BTE I.

SAUCIER, M.-Anne. Issus : *Marie*, b 18 mars 1752 ; m³ juin

celle qui épousa celui qui fut le père du grand-père de mon grand-père, doit être mon grand oncle. On sait que la famille Lesieur-Desaulniers descend d'une des anciennes familles françaises qui comptent le plus de rejetons en Canada ; ainsi, ce travail ne pourra manquer d'intéresser ses nombreux descendants et même tous ceux qui aiment à connaître la filiation des familles canadiennes-françaises et comblent quelques-uns de *nos pères venus de la France*, peuvent maintenant compter de petits-fils et d'arrière-petits-fils sur le sol canadien. On lit, à la page 297 des *Soirées canadiennes* dont je viens de parler, une courte notice biographique de Pierre Boucher, dans laquelle on trouve les lignes suivantes : " Pierre Boucher arriva à Québec en 1635, il était âgé d'environ 13 ans ; il avait suivi son père qu'accompagnait aussi Gaspard et Marin Boucher, frères de Pierre et Marie, sa sœur. Marie Boucher demeura à Québec et Gaspard alla, plus tard, s'établir à Trois-Rivières. Marie Boucher se maria, en 1645, à Etienne de Lafond, à Québec. Pendant un voyage que Pierre Boucher fit en France, en 1661, il reçut ses lettres de noblesse, revint en Canada avec un bataillon de 100 soldats et 200 nouveaux colons et reprit, au retour, son poste de gouverneur de Trois-Rivières. Marie Boucher, sa sœur, ayant épousé Etienne de Lafond, eut six enfants, comme le fait le recensement de 1666, savoir : *Jean*, alors âgé de 21 ans ; *Geneviève*, 14 ans ; *Pierre*, 10 ans ; *Françoise*, 9 ans ; *Etienne* ou *Jeanne*, 4 ans, et *Augustin*, 2 ans. On voit par les registres de Trois-Rivières, que son mari mourut subitement, en 1665, à l'âge de cinquante ans. Son dernier enfant, *Augustin*, avait eu pour parrain M. de Mézy, gouverneur du pays, et pour marraine Jeanne

1771, à Hypolite Paillé (Hyp. et Louise Bergeron), de la Riv.-du-Loup³.—*Joseph*, b 21 mars 1754; m 8 fév. 1779, à Frse Ricard (Michel et Frse Boisvert); s 21 av. 1834. — *Pierre*, s 6 fév. 1756.

1749, YAMACHICHE.

II. DESAULNIERS, CHARLES, s 12 fév. 1756. JEAN-BTE I. VILLEMURE, M.-Joseph. Issus: *M.-Joseph*, b 1 et s 13 juillet 1750.—*M.-Joseph*, b 4 juin 1751.—*Louise*, b 16 mai 1753; m à Joseph Gélinas.—*Antoine*, b 30 août 1754; m sept. 1778, à M.-Anne Riv.-Loranger (Nicolas et Antoinette Lafontaine).—*Marguerite*, b 30 mars 1756.—*Madeleine*, b vers 1755; m 25 fév. 1770, à Pierre Boisvert (Frs et Madeleine Picher).

1758, (26 sept.) YAMACHICHE.

II. DESAULNIERS, FRANÇOIS, s 23 mai 1801. JEAN-BTE I. TOUTANT, Madeleine. Issus: *Frs-Amable*, b 26 oct. 1759; s 1776.—*Madeleine*, b 4 déc. 1760; m à François Massé; s 9 août 1806.—*Amable*, b 28 fév. 1763; m 18 juillet 1808, à Pierre Langlois.—*M.-Joseph*, b 4 nov. 1764.—*Antoine*, b 3 fév. 1766.—*Jean-Bte*, b 18 août et s 27 sept. 1767. — *M.-Anne-Lse*, b 28 déc. 1768; m 12 oct. 1805, à Frs Thifault; s 2 août 1838, à Nicolet. —

“ Crevier, sa tante, épouse de Pierre Boncher, gouverneur de Trois-Rivières. “ Dans le recensement de 1667 on la retrouve au Cap-de-la-Madeleine, avec la “ même famille, excepté *Jeanne* à la place de laquelle on lit *Etienne* et, dans “ celui de 1681 on la retrouve encore dans la même paroisse, âgée de 51 ans, “ *Pierre*, âgé de 26 ans, *Etienne*, 20 ans, et *Augustin*, 17 ans. La famille Lafond “ y possédait alors un fief d’une demie-lieue de largeur sur trois lieues de pro- “ fondeur, s’étendant en largeur un quart de lieue au-dessus et un quart de “ lieue au-dessous de la rivière du Cap, comme l’établissent les *pièces et docu- “ ments relatifs à la tenure seigneuriale*, page 78.”

La famille Desaulniers est une des premières d’Yamachiche, puisqu’elle compte, parmi ses ancêtres, le fondateur de cette paroisse. En effet, Charles Lesieur, fils, amena avec lui les trois premiers colons, les frères Gélinas, qui vinrent se fixer, suivant M. Raphaël Bellemare, sur les bords de la Petite-Rivière d’Yamachiche, à l’endroit où se trouve la terre de feu M. Honoré Bellemare.

D’où vient, maintenant, le nom de Desaulniers? Jean-Baptiste Lesieur qui, le premier, prit le surnom de Desaulniers, est venu se fixer à Yamachiche, dans le rang appelé la Petite-Rivière, à une vingtaine d’arpents de l’église actuelle, précisément sur la terre qu’occupe, aujourd’hui, l’un de ses descendants en ligne directe, M. Antoine Desaulniers. La maison qu’il se fit bâtir était située à quelques pieds seulement de la ligne qui sépare cette terre de la propriété de M. Léon Carbonneau. C’est là que sont nés tous les vieux Desaulniers. Et, chose assez remarquable, la propriété n’a jamais changé de nom. De père en fils, depuis environ deux cents ans, les Desaulniers en ont été les

Firmin, b 25 nov. 1770; m 3 mars 1794, à Joséphine Guay (André et Anastasie Comeau), à la Pointe-du-Lac; s 25 août 1831.—*Cloilde*, b 6 fév. 1773.—*Marg.*, s 19 av. 1774.—*Pélagie*, b 19 juillet et s 1778.—*Euphrosine*, b 1 juillet 1779.—*M.-Ausite*, b 19 mai 1781; m 30 oct. 1809, à Etienne Doucet; s 19 oct. 1837.—*Marg.*, b 1 mai et s 10 sept. 1784.

1764, (5 nov.) YAMACHICHE.

III. DESAULNIERS, CHARLES, s 30 mars 1801. JEAN-BTE II. CARBONNEAU, Marie. Issus: *Charles*, b 14 sept. 1765; m 17 août 1789, à Catherine Lacerte (Chs et Frse Lemire); s 1 juin 1821.—*Lse-Elizabeth*, b 21 sept. 1767; m 12 oct. 1805, à Pierre Bergeron (veuf de Josephite Couturier), à la Riv.-du-Loup³; s 1 mai 1809.—*Louise*, b 27 sept. 1769; s 1770.—*Madeleine*, b 16 av. 1771; m 7 nov. 1791, à Chs. Lebrun (1) (Chs et Josephite Lord), de Maskinongé.—*Antoine*, b 21 av. 1773; m 31 janv. 1803, à Pélagie Descoteaux (Frs et Madeleine Lord); s 22 déc. 1839.—*Alexis*, b 19 mai 1775; m³ 4 juin 1829, à Julie Bélair (veuve de Louis Pagé); s³ 18 oct. 1852.—*Louis*, b fév. 1778; m 5 août 1800, à Amable Bellemare (Jacques et Louise Gélinas); s³ 12 mars 1844.—*M.-Louise*, b 9 mars 1780; m 28 janv. 1798, à Paul Lacerte (Jos. et Frse Gélinas-Bellemare); s 12 mars 1844.—*François*, b 17 av. 1785 (2); m 11 nov. 1805, à Charlotte Riv.-Dufresne (Augustin et Geneviève Grégoire); s 11 août 1870.

possesseurs. Encore aujourd'hui, l'on distingue parfaitement l'endroit précis où s'élevait la veille maison paternelle.

Pour revenir au mot Desaulniers, on l'explique par le fait que sur les rives de la Petite-Rivière d'Yamachiche il pousse des aulnes, en grande quantité. Jean-Baptiste Lesieur ayant établi sa demeure sur les bords de cette rivière, ses frères et ses amis le désignaient toujours sous le nom de Jean-Baptiste *des aulniers*. La tradition de famille, du reste, s'accorde avec cette version.

Dans la famille Desaulniers, plusieurs membres ont ajouté des surnoms à celui de Desaulniers. Ainsi, encore de nos jours, il y a grand nombre de *Leblanc* Desaulniers, *Lenoir* Desaulniers, *Barabé* Desaulniers, *Bisson* Desaulniers, *Titiche* Desaulniers, *Firmin* Desaulniers, etc. Cependant, ces différents surnoms sont en train de disparaître et le nom seul de Desaulniers restera.

(1) Charles Lebrun était le père de Félix Lebrun, veuf de M.-Anne Masson, et remarié, le 31 août 1840, à Louise Chevalier-Lamirande, de la Rivière-du-Loup. Ce dernier était le père de M. l'abbé Alfred Lebrun, actuellement vicaire à l'église Saint-Etienne, New-York.

(2) François Desaulniers fut élu deux fois député de Saint-Maurice, au parlement de Québec. C'est lui, qui en 1848, fit élire l'hon. Ls.-Jos. Papineau, dans Saint-Maurice. Son beau-père, Augustin Riv.-Dufresne, fut le premier député du comté de Saint-Maurice, au parlement de 1792.

1776, (8 juillet) YAMACHICHE.

III. DESAULNIERS, ANTOINE, s 30 mars 1801. JEAN-BTE II.

LANDRY, Marguerite. Issus : *Antoine-Frs-Régis*, b 21 av. 1777 ; m³ 25 fév. 1811. à Suzanne Gervais (Jos. et Marg. Trudel) ; s³ 5 juillet 1854.—*M.-Judith*, b 21 av. 1777 ; m 14 fév. 1803, à Antoine Bellemare (Jacques et M.-Louise Gélinas), à la Riv.-du-Loup³ ; s 4 mars 1843.—*M.-Louise*, b 12 août 1781 ; 1^o m à Joseph Marcotte ; 2^o m 27 juillet 1807, à Joseph Lesage (Jos. et Josephite Desjarlais), de St-Léon ; s 21 août 1848.—*Pélagie*, b 24 janv. 1784 ; s 27 av. 1786.—*Félicité*, b 24 juillet 1786 ; m³ 8 nov. 1808, à Joseph Legris (veuf de Théotiste Desaulniers).—*Laurent*, b 9 mai 1789 ; m 11 oct. 1813, à Louise Héroux (Ls et Lse Lamy) ; s 13 av. 1867.—*Pauline*, b 21 déc. 1791.

1782, (11 fév.) RIVIÈRE-DU-LOUP.

III. DESAULNIERS, JOS.-MARIE, s 22 av. 1807. JEAN-BTE II.

TESSIER, Marguerite. Issus : *Joseph*, b 23 janv. 1783, à Yamachiche² ; s² 5 mars 1785.—*Jean-Bte*, b² 11 juillet 1786.—*Joseph*, b² 29 juillet 1789 ; s 31 mars 1806.—*Paul*, b 19 oct. 1790 ; m 11 mai 1812, à Brigitte Duhaime.—*Pélagie*, b 22 oct. 1792.—*M.-Josephite*, b 25 nov. 1794 ; m 16 fév. 1816, à Pierre Lafontaine ; s² 28 juin 1881.—*Pélagie*, b 27 av. 1794.—*M.-Louise*, b 24 mars 1798 ; m 24 nov. 1818, à Pierre Gélinas.—*Toussaint*, b 3 nov. 1804 ; m 27 oct. 1827, à Léocadie Ponsant.

1779, (10 mai) YAMACHICHE.

III. DESAULNIERS, ALEXIS, s 19 juillet 1796. JEAN-BTE II.

1^o BELLEMARE, Madeleine.

2^o BLAIS, M.-Anne. Issue : *M.-Josephite*, b 6 sept. 1782.

1780, (20 nov.) YAMACHICHE.

III. DESAULNIERS, LS-MARIE.

LS-FRANÇOIS II.

TOUTANT, Josephite. Issus : *Louis*, b 19 août 1782 ; m janv. 1804, à Josephite Lemay (Pierre et Marg. Thibault) ; 2^o m 4 av. 1826, à Josephite Lefebvre-Lesmerises ; s 14 mai 1851.—*Joseph*, b 9 juillet 1784 ; m 7 janv. 1806 à Marg. Pélagie Lemay (Pierre et Marg. Thibault) ; s 18 nov. 1835.

1777, (10 sept.) YAMACHICHE.

III. DESAULNIERS, ANT.-MARIE.

LS-FRANÇOIS II.

RIVARD, Josephte. Issus : *Antoine*, b 20 juillet 1778.—*Ant.-Marie*, b 26 juin 1780.—*M.-Anne*, b 19 nov. 1787.

1773, (25 oct.) RIVIÈRE-DU-LOUP.

III. DESAULNIERS, JOSEPH.

JOSEPH II.

PAILLÉ, Amable. Issus : *Joseph*, b 2 oct. 1774 ; 1^o m 6 mai 1779, à Josephte Lamothe ; 2^o m 24 janv. 1843, à M.-Anne Gélinas, s 11 nov. 1853.—*Firmin*, b 28 nov. 1775.—*M.-Josephte*, b 10 nov. 1776 ; m 1 fév. 1796, à Charles Lesieur ; s 19 déc. 1796.—*Françoise*, b 17 mars 1778 ; s 10 oct. 1807.—*Charlotte*, b 6 sept. 1779 ; s 1781.

1777, (10 sept.) YAMACHICHE.

III. DESAULNIERS, JEAN-BTE, s 29 janv. 1822.

JOSEPH II.

FOUCHER, Angélique. Issus : *Jean-Bte*, b 7 août 1778 ; m 21 juillet 1806, à Françoise Boisvert ; s 24 oct. 1857.—*Louis*, b 5 mars 1780 ; s 1784.—*M.-Théotiste*, b 12 fév. 1782 ; m 22 fév. 1802, à Michel Houle ; s 15 mai 1865.—*Pierre*, b 1784 ; s 26 mars 1833.—*M.-Josephte*, b 17 fév 1786 ; m 25 fév. 1811, à Prisque Pitard ; s 27 août 1812.—*Joseph*, b 6 sept. 1787 ; m à Josephte Giasson ; s 24 nov. 1841.—*François*, b 16 janv. 1790 ; m 19 oct. 1830, à Josephte Héroux ; s 21 mars 1870.—*Madeleine*, b 24 déc. 1791 ; m 15 fév. 1819, à Pierre Bourassa ; s 1 mars 1835.—*Antoine*, b 10 déc. 1793 ; m 13 janv. 1818, à M.-Louise Giasson ; s 7 nov. 1847.—*M.-Antoinette*, b 20 déc. 1795 ; m à Pierre Ricard.—*Eustache*, b 13 oct. 1788 ; s 29 mai 1818.

1775, (31 juillet) RIVIÈRE-DU-LOUP.

III. DESAULNIERS, EUSTACHE.

JOSEPH II.

BERGERON, M.-Geneviève. Issus : *Josephte*, b 20 juin 1777 ; m 25 juillet 1796, à Joseph Lessard ; s 14 juillet 1859.—*Joseph*, b 10 sept. 1778 ; 1^o m 13 av. 1801, à M.-Félicité Caron (Michel et Josephte Parent) ; 2^o m 24 oct. 1803, à Pélagie Paillé ; s 17 août 1835.—*Jean-Bte*, b 23 av. et s 5 mai 1780.—*Antoine*, b 26 janv. 1782.—*Théotiste*, b 16 janv. 1784 ; m à Joseph Legris ; s 7 juillet 1806.—*Marguerite*, b 2 janv. 1788 ; 1^o m 10 janv. 1809, à Frs Chevalier ; 2^o m 2 mars 1835, à Michel Power ; s fév. 1873.—*Isaac*,

b 17 oct. 1792; 1° m 9 août 1830, à Josephte Héroux; 2° m à M.-Anne Langlois; s 18 mai 1868.—*Antoine*, b 6 mai 1795.—*Julie*, m 10 janv. 1809, à Joseph Chevalier.

1779, (8 janv.) YAMACHICHE.

III. DESAULNIERS, JOSEPH, s 21 av. 1834. PIERRE II.

RICARD, Françoise. Issus: *M.-Françoise*, b 20 juillet 1782.—*Joseph*, b 16 juillet 1786; m 10 août 1807, à M.-Reine Lemay (s 17 déc. 1851, et fille de Pierre et Marg. Thibault); s 18 déc. 1865.

1778, (sept.) YAMACHICHE.

III. DESAULNIERS, ANTOINE, CHARLES II.

s 24 av. 1815, à Ste-Geneviève de Batiscan².

RIV.-LORANGER, M.-Anne. Issus: *Joseph*, m² 20 janv. 1806, à Marg. Brousseau-Langevin.—*Antoine*, b 1779; m² 23 juillet 1810, à Marie Baribeau; s 2 janv. 1850.—*François*, b 1784; m² à Euphrosine Gauthier; s² 12 oct. 1829.

1794, (3 mars) POINTE-DU-LAC.

III. DESAULNIERS, FIRMIN, s 25 août 1831. FRANÇOIS II.

GUAY, Joséphine. Issus: *Frs-Xavier-Firmin*, b 17 mars 1799; m 25 sept. 1820, à Angèle Rivard; s 24 nov. 1825.—*Madeleine*, b 13 déc. 1801.—*Louise*, b 30 oct. 1803; s 1820.—*Antoine*, b janv. 1795; m 24 juillet 1820, à Angèle Fréchette.

1789, (17 août) YAMACHICHE.

IV. DESAULNIERS, CHARLES, s 1 juin 1821. CHARLES III.

LACERTE, Catherine. Issus: *M.-Catherine*, b 1 juillet 1790; m 10 fév. 1806, à Gervais Lambert (Gervais et Madeleine Lamy), à la Riv.-du-Loup².—*Charles*, b 9 mars 1792; m 13 nov. 1814, à Rosalie Caron (Frs et Catherine Lamy); s 3 août 1869.—*Paul*, b 2 nov. 1793; m à Marg. Gravel; s 27 av. 1860.—*Alexis*, b 1 fév. 1796; 1° m² 13 juillet 1818, à Lucie Lupien; 2° m 23 av. 1827, à Sophie Ayotte; 3° m 10 août 1846, à Mathilde St-Pierre.—*Joseph*, b 4 fév. 1798; s 1803.—*M.-Louise*, b 24 déc. 1798; s 1803.—*M.-Louise*, b 24 déc. 1799; s 1803.—*Louis*, b 27 av. 1802; s 1803.—*Joachim*, b 6 déc. 1803; m 18 fév. 1822, à Madeleine Bellemare (Jos. et Angélique Lambert).—*Jos.-Emmanuel*, b 25 sept. 1805; m 10 av.

1826; à Angèle Martineau-St-Onge; s 14 janv. 1868.—*Frs-Xavier*, b 21 mars 1808.—*Rosalie*, b 1810; m à Joseph Saucier, de Maskinongé (c'est le père de feu Antoine Saucier, de Maskinongé, et de MM. Hercule et Alfred Saucier, de la Riv.-du-Loup).

1803, (31 janv.) YAMACHICHE.

IV. DESAULNIERS, ANTOINE, s 22 déc. 1839. CHARLES III.

DESCOTEAUX, Pélagie. Issus: *Antoine*, b 21 nov. 1803; m 5 nov. 1822, à Lucie Carbonneau (*Jos. et Marie Gélinas*); s 30 juin 1873.—*François*, b 25 juin 1805; m 28 mai 1827, à Marguerite Pothier (*Jos. et Clotilde Girardin*); s 14 juillet 1880.—*Josephite*, b 26 juin 1807; m 14 nov. 1826, à Pierre Milot (*Ant. et Geneviève Dupont*); s 11 juin 1877.—*Olivier*, b 24 oct. 1809; m 1834, à Emilie Lambert; s 15 août 1882.—*Pélagie*, b 20 janv. 1812; m 15 juillet 1828, à Luc Lamy (*Ant. et Marg. Hamelin*); s 12 nov. 1855.—*Félicité*, b 16 oct. 1813; m 9 août 1831, à Benjamin Tessier; s 11 août 1860.—*Norbert*, b 12 mai 1816; m 20 août 1839, à Odile Vallières; s 5 déc 1866.—*Athanase*, b 13 déc. 1818; s 14 av. 1822.—*M.-Louise*, b 17 juillet 1820; s 16 juillet 1821.—*Eliu*, b 2 juin 1822; prêtre, 20 déc. 1845; missionnaire au Nouveau-Brunswick; s 15 mai 1891, à Yamachiche, où il demeurerait.



RÉVD ELIE.

1800, (5 août) RIVIÈRE-DU-LOUP.

IV. DESAULNIERS, LOUIS, s 18 mars 1844.

CHARLES III.

BELLEMARE, Amable. Issus: *Louis*, b 11 sept. 1800.—*Charles* b 22 fév. 1803.—*Antoine*, b 15 fév. 1804; m 10 oct. 1829, à Emilie-Domitile Béland; s 27 déc. 1869.—*Amable*, b 30 déc. 1805; m 17 janv. 1831, à Louis Baribeau; s 23 juin 1873.—*Félicité*, b 16 janv. 1808; m 19 av. 1830, à Tous-saint Caron (*Frs et Catherine Lamy*).—*Emilie*, b 3 mars 1809; 1^o m 21 août 1826, à Louis Bourret; 2^o m 22 août 1844, à Paul Gélinas.



LOUIS IV.

1829, (4 juillet) RIVIÈRE-DU-LOUP.

IV. DESAULNIERS, ALEXIS, s 18 oct. 1852. CHARLES III.



ALEXIS IV.

BELAIR, Julie. Issus : *Antoine*, b 5 mars 1830 ; m 11 janv. 1854, à Hélène Tellier ; s 1895, à Montréal.—*Joseph*, b 2 sept. 1832 ; m 12 août 1851, à Luce Jacques.—*Chs-Geo.-Thomas*, b 21 mars et s 8 av. 1834.—*Frs-Thomas*, b 31 mars 1835 ; m 14 fév. 1859, à Mathilde Lessard (veuve de Cyriac Paradis), à St-Guillaume d'Upton² ; s² 1895.—*Julie*, b 2 mai 1836 ; m 3 mars 1851, au Dr Alexis Milet ; s 29 août 1855.—*Alexis*, b 31 août 1837 ; m 19 mars 1862, à Ernestine-Oliva Pichette.

1805, (11 nov.) YAMCHICHE.

IV. DESAULNIERS, FRANÇOIS, s 11 août 1870. CHARLES III.

RIV.-DUFRESNE, Charlotte. Issus : *François*, b 5 av. 1807 ; sous-diacre, en 1833 ; pendant 38 ans professeur des sciences, au collège de Nicolet ; s 7 mars 1865, à Nicolet.—*Marie*, b 30 mars 1808 ; m 2 oct. 1827, à David Larivière ; s à Trois-Rivières.—*Antoine*, b 12 sept. 1809 ; m 31 juillet 1832, à Adèle Beaubien, de Nicolet ; s 18 juillet 1895.—*Isaac*, b 28 nov. 1811 ; prêtre 30 juillet 1837 ; pendant de longues années professeur des sciences, au collège St-Hyacinthe ; vic.-général de St-Hyacinthe ; s 22 av. 1868 (1).—*Evariste* b 4 juin 1815 ; ecclésiastique au collège de Nicolet ; s 22 juillet 1837.—*Emilie*, b 28 mars et s 25 sept. 1818.—*Mathilde*, b 14 sept. 1820 ; m 4 juin 1839, à Théodore Riv.-Dufresne (son cousin-germain) ; s 22

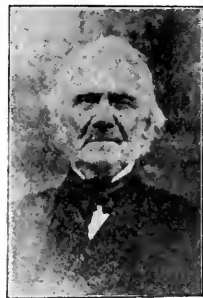

FRANÇOIS IV.

(1) M. le grand-vicaire Isaac Desaulniers, autant que son illustre frère, l'abbé Fis Desaulniers, a été considéré comme l'un des hommes les plus érudits de son temps. Maintes fois sir Adolphe Chapleau en a parlé, en termes extraordinairement flatteurs. Nommé évêque de Bourbonnais, aux Etats-Unis, sa grande modestie le porta à refuser cet insigne honneur. Son souvenir est encore très vivace, au collège de Saint-Hyacinthe.



FRANÇOIS S.-D.

juillet 1883. — *Louis-Léon*, b 20 fév. 1823 ; m 16 nov. 1850, à Flora Merrill ; médecin ; décédé à Montréal le 31 oct., et inhumé, selon son désir, le 3 nov. 1896, à Yamachiche (1). — *Emilie*, b 17 avril 1825 ; m 14 fév. 1849, à Odilon Bellemare (Thos et Emilie Buisson) ; s 20 juillet 1876. — *Sévère*, b 10 juillet 1829 ; m 5 av. 1853, à Adéline Pothier (Louis et Julie Riv.-Dufresne) ; s 4 février 1888. — *M.-Mélanie*, b 18 fév. et s 4 juin 1831.



ISAAC V.-G.

1813, (11 oct.) RIVIÈRE-DU-LOUP.

IV. DESAULNIERS, LAURENT, s 13 av. 1867. ANTOINE III.

HÉROUX, Louise. Issus : *Domitile*, b 16 nov. 1822 ; m 1 fév. 1848, à Joseph Morin. — *Antoine*, b 17 juin 1824 ; s 1858. — *Jos.-Damase*, b 2 et s 29 mars 1826. — *Emilie*, b 1 fév. 1827. — *Laurent*, b 1828 ; m à Rose-Anne Bruyère. — *Frédéric*, b 13 mai 1830 ; m 14 janv. 1862, à Louise Fortin. — *François*, b 8 av. 1832 ; s 1867. — *Sophie*, b 17 mai 1833 ; m 15 janv. 1855, à Onésime Bergeron. — *Catherine-Elise*, b 27 sept. 1835 ; m 1885, à Isidore Damphousse. — *M.-Aidélaïde*, b 27 mars 1837 ; m 8 av. 1869, à Joseph Lavigne. — *M.-Philomène*, b 5 déc. 1841 ; s 1859. — *Félicité*, m 1851, à Louis Gélinas.

1811, (25 fév.) RIVIÈRE-DU-LOUP.

IV. DESAULNIERS, ANT.-FRS-RÉGIS, ANTOINE III.
s 5 juillet 1854.

GERVAIS, Suzanne. Issus : *Antoine-Frs-Régis*, b 11 déc. 1811. — *Emilie*, b 8 av. 1818. — *Antoine*, s 3 mars 1819. — *Sophie*, s 2 mars 1819. — *Léonard*, b 1820 ; 1^o m à Sophie Louise Gouger ; 2^o m 30 juin 1863, à Mathilde Benoit ; notaire à Ste-Julienne de Montcalm. — *Jos.-Hilaire*, b 14 av. 1821 ; m 1845 à Zoé Grenier. — *Rose*, b 14

(1) Feu le Dr Louis-Léon L.-Desaulniers a joué un rôle marquant dans la politique du pays, tant à Québec, qu'à Toronto et à Ottawa. Depuis 1854, il fut élu, six fois, député de Saint-Maurice au parlement. Il a été, sans contredit, l'un des politiciens les plus populaires de son comté. En 1868, le gouvernement le nomma président des inspecteurs de prisons, emploi qu'il occupa jusqu'à sa mort. C'était le père de M. Dionis Desaulniers, d'Ottawa.

janv. 1823 ; m 21 août 1843, à Antoine Grenier.—*Raphaël*, b 11 mars 1825.—*Eloïse*, b 27 mai 1828.

1812, (11 mai) RIVIÈRE-DU-LOUP.

IV. DESAULNIERS, PAUL.

JOS.-MARIE III.

DUHAIME, Brigitte. Issus : *Paul-Jean-Bte*, b 10 déc. 1818 ; m 4 août 1857, à Marie Blais, à St-Barnabé².—*Laurent*, b 20 mai 1820 ; m à Adélaïde Côté. Il s'est noyé, vers 1886, à St-Michel d'Yamaska.—*Lucie*, b 25 juin 1822 ; m² 3 fév. 1846, à Pierre Bellerive.—*Sophie*, b 31 mars 1825 ; s 1827.—*Paul-Damase*, m à Sophie Duguay ; réside à St-Guillaume d'Upton.—*Tharsile*, b 11 fév. 1827 ; m² 2 fév. 1847, à Jérémie Bourassa (père de M. Narcisse Bourassa).—*Zoë-Olive*, m² 2 juillet 1853, à Raphaël Hébert.—*Anastasie*, s 26 mai 1836.

1827, (27 oct.) SAINT-BARNABÉ.

IV. DESAULNIERS, TOUSSAINT,

JOS.-MARIE III.

s 10 déc. 1883.

PONSANT, Léocadie. Issus : *Moïse*, b 1828 ; 1^o m 12 fév. 1855, à Philie Blais (Ant. et Angélique Lafrenière) ; 2^o m 1871, à Eliza Chevalier.—*Paul*, b 30 juillet 1831.—*Joseph*, b 24 mars 1835 ; m 16 oct. 1855, à Sophie Bournival.—*Olivine-Hermine*, b 8 sept. 1837 ; m 17 av. 1882, à Adolphe Duhaine (veuf de Monique Pepin) ; s 14 mai 1892.—*Paul-Damase*, b 28 fév. 1841.—*Herminie*, b 14 sept. 1842 ; s 1843.—*Emilie*, b 29 déc. 1843.—*Marie*, s 17 fév. 1843, à 5 mois.—*Pierre*, b 16 juin 1846 ; m 11 fév. 1873, à Hermine Bourassa (Georges et Angèle Desaulniers).

1804, (janv.) YAMACHICHE.

IV. DESAULNIERS, LOUIS, s 14 mai 1851.

LS-MARIE III.

1^o LEMAY, Josephte. Issus : *Josephte*, b 12 oct. 1805 ; m 5 août 1828, à Louis Martin (s 20 fév. 1896) ; résidait à Nicolet ; s 25 nov. 1879.—*Adélaïde*, b 29 oct. 1806 ; m 6 fév. 1826, à Joseph-Ant. Comeau (Jos. et M.-Anne Livermoche) ; s 10 déc. 1872, à St-Léonard de Nicolet.—*Joachim*, b 13 fév. 1808 ; m 14 janv. 1833, à Esther Grenier ; s 13 sept. 1880.—*Anonyme*, s 22 déc. 1809.—*Louis*, b 27 fév. 1811 ; m 1840, à Catherine Garceau, à la Pointe-du-Lac ; s 18 juin 1882, à Richmond.—*Victoire*, b 11 nov. 1812 ; m 11 fév. 1833, à Pierre Grenier ; s 18 nov. 1883.—*Augustin*, b 16

mars 1814; s 1831, à Québec.—*Antoine*, b 7 déc. 1815; m 20 mai 1839, à Herminie Martel; s 7 mai 1883.—*Toussaint*, b 27 oct. 1817; m 26 sept. 1842, à Sophie Méthot; s 17 juillet 1873.—*Appoline*, b 6 av. 1819; m 5 av. 1842, à Rémi Lord; s 17 juin 1898.—*Angèle*, b 3 mai 1821; m 17 août 1841, à Georges Bourassa; s 10 oct. 1879.—*Marguerite-Sarah*, b 21 mai 1823: m à Joseph Beau-lac, de Nicolet²; s² 18 mai 1852.

2° LEFEBVRE-LESMERISES, Joseph, m 4 av. 1826, à la Pointe-du-Lac.

1806, (7 janv.) YAMACHICHE.

IV. DESAULNIERS, JOSEPH, s 18 nov. 1835. LS-MARIE III.

LEMAY, Marg.-Pélagie. Issus: *Joseph*, b 10 oct. 1810; m 5 fév. 1839, à Appoline Langlois.—*Louis*, b 27 mai 1812; m 22 sept. 1840, à Marie Lamothe.—*Martine*, b 30 janv. et s 25 mars 1817.—*Zéphirin*, b 30 nov. 1819; s 14 oct. 1849.—*Joseph*, b 18 juin 1823; s 1824.—*Antoine*, b 3 sept. 1824; 1° m 30 mai 1848, à Louise Rivard-Loranger (Alexis et Pélagie Gélinas); 2° m 21 sept. 1865, à Zoë Gélinas (Ant. et Joseph Lamy), à St-Barnabé.

1799, (6 mai) RIVIÈRE-DU-LOUP.

IV. DESAULNIERS, JOSEPH², s 11 nov. 1853. JOSEPH² III.

1° LAMOTHE, Joseph. Issus: *Joseph*, b 20 fév. 1800; m 10 mai 1819, à Augustin St-Louis.—*Louise*, b 11 mai 1802; m 21 fév. 1843, à Gonzague Bellemare (Ls et Angèle Fréchette); s 13 mars 1848.—*Amable* dit *Bisson*, b 20 janv. 1804; m 23 août 1825, à Angèle Bellemare (Ls et Angèle Fréchette).—*Julie*, b 9 fév. 1806; m à Jean Lord.—*Antoine*, b 24 mai 1808; m à Eléonore Noël, à St-Grégoire (c'était l'oncle de feu Sarah Bouthillet, première épouse du notaire Petrus-O. Desilets, de Trois-Rivières); s 22 août 1895.—*Adélaïde*, b 21 juin 1810; m à Daniel Bettez.—*Edouard*, b 11 déc. 1811; m 3 nov. 1835, à Tharsile Bellemare (Ant. et Judith Desaulniers).—*Mathilde*, b 10 fév. 1814; s 1845.—*Joseph*, b 24 oct. 1817; m 17 janv. 1842, à Emilie Turcotte, à Trois-Rivières.—*Louise*, b 9 sept. 1819.—*Caroline*, b 27 août 1821.—*Marie*, b 1 juin 1823.

2° GÉLINAS, M.-Anne, m 24 janv. 1843.

1806, (21 juillet) YAMACHICHE.

IV. DESAULNIERS, JEAN-BTE, s 24 oct. 1857. JEAN-BTE III.

BOISVERT, Françoise. Issus: *Julie*, b 14 et s 22 av. 1808.—

Antoine, b 10 juillet 1809 ; m 17 nov. 1837, à Scholastique Lacerte (Jos. et Judith Dupont) ; s .—*Augustin*, b 6 av. 1812 ; m 9 juillet 1860, à Lucie Allaire.—*Antoinette*, b 7 et s 11 déc. 1814.—*Luc*, b 10 av. 1816.—*Alexis*, b 14 sept. 1817.—*Joseph*, m 7 fév. 1843, à Lucie Massicotte ; s 30 janv. 1893.—*Emilie*, m 28 juillet 1845, à Jean-Bte Houle ; s 8 mai 1891.—*André*, m 6 sept. 1853, à Adèle Bourassa.—*Louis*, m 27 nov. 1860, à Hermine Lamy (Josep et Sophie H.-Beaulieu).

1821, YAMACHICHE.

IV. DESAULNIERS, JOSEPH, s 24 nov. 1841. JEAN-BTE III.
RIV.-GIASSON, Josephite. Issus : *Antoine*, b av. et s 11 sept. 1822.—*Hélène*, b 15 mai 1824 ; s 1826.—*Emérencienne*, b 31 juillet 1826 ; m 26 av. 1843, à Charles Lesieur-Frény.—*Joseph*, b 11 mars 1828 ; réside aux Etats-Unis, depuis 40 ans.—*Edouard*, b 18 fév. 1829 ; m 30 juin 1852, à Archange Lacombe.—*Olivine*, b 15 juin 1831 ; s 1841.—*Moïse*, b 28 juillet 1833 ; m à Elise Carrière, aux Forges St-Maurice.—*Frse-Eliza*, 24 oct. 1837 ; m à Frédéric Bourassa.—*Éléonore*, s 13 sept. 1853.

1830, (19 oct.) YAMACHICHE.

IV. DESAULNIERS, FRANÇOIS, s 21 mars 1870. JEAN-BTE III.
HÉROUX, Josephite. Issus : *Josephite*, b 28 oct. 1831 ; m 21 janv. 1862, à Jos.-Octave Caron (Frs et Sophie Dutremble) ; s 27 août 1868.—*Zoë*, b 1832 ; s 9 mars 1880.—*François*, b juillet 1833 ; m 1 mai 1866, à Zélia Desaulniers (Norbert et Odile Vallières).—*Tharsile*, b 27 sept. 1836 ; s 22 déc. 1863.—*Philomène-Hermine*, b 29 juillet 1839 ; m 10 oct. 1871, à Elie Boisvert.—*Ludger*, b 9 mai 1841 ; m 6 sept. 1873, à Olivine Héroux (s 27 nov. 1897).—Il est né de ce mariage un enfant, mort tout jeune.—*Adèle*, b 28 mai 1842.—*Adèle*, b 3 juin 1843.

1818, (13 janv.) YAMACHICHE.

IV. DESAULNIERS, ANTOINE, s 7 nov. 1847. JEAN-BTE III.
RIV.-GIASSON, M.-Louise. Issus : *Mathilde*, b 5 mai 1818 ; m 14 fév. 1843, à Jos.-Euchariste Garceau ; s 19 août 1869.—*Marguerite*, b 20 juillet 1819 ; m 20 janv. 1846, à Jos.-Moïse Descôteaux (Frs et Rosalie Thibault).—*Angèle*, b 21 mars 1821 ; s 11 mars 1833.—*Antoine*, b 13 nov. 1822 ; m 1 juillet 1862, à M.-Desanges Morel, à

Nicolet.—*Léocadie*, b 23 août 1827 ; m 28 oct. 1851, à Augustin Gauthier.—*Émérance*, b 2 sept. 1825 ; m 11 août 1846, à H. Deslauriers.—*M.-Delmiré*, b 24 déc. 1833 ; m 1854, à David Theasdale ; réside à Montréal.—*François* dit *Lenoir*, b 24 déc. 1833 ; m 1854, à Philomène Lacroix, à Trois-Rivières. De ce mariage est né *François*, b 28 déc. 1855 ; parti pour les États-Unis, tout jeune, et n'est jamais revenu.—*Edouard*, b nov. 1835 ; s 1836.—*Joseph*, b 20 août 1837 ; s 1839.—*Luce*, s 5 mai 1861.

1801, (13 av.) RIVIÈRE-DU-LOUP.

IV. DESAULNIERS, JOSEPH, s17 août 1835. EUSTACHE III.

1° CARON, Félicité.

2° PAILLÉ, Félicité, m 24 oct. 1803. Issus : *Lucie*, b 19 juin 1805 ; 1° m 1 sept. 1823, à Simon Savoie ; 2° m 20 août 1838, à Charles Martin ; s 11 déc. 1865.—*Sophie*, b 7 mai 1807 ; m 3 av. 1826, à Maxime Picotte ; s 5 janv. 1884.—*Jos.-Célestin*, b av. 1809.—*Stéphanie*, b 24 mai 1813 ; 1° m 30 juillet 1833, à Léandre Lamothe ; 2° m 7 nov. 1840 : à Frédéric Clermont.—*Narcisse*, b 1824.—*Joseph*, b 2 mars 1829 ; s 1830.

1830, (9 août) RIVIÈRE-DU-LOUP.

IV. DESAULNIERS, ISAAC, s 18 mai 1868. EUSTACHE III.

1° HÉROUX, Josephite : Issus : *Antoinette*, b 13 nov. 1833.—*Adeline*, b 10 mai 1835.—*Joséphine*, b 2 juillet 1836 ; m 7 fév. 1853, à Félix Richer-Lafèche ; s 6 fév. 1873.

2° LANGLOIS, M.-Anne.

1807, (10 août) YAMACHICHE.

IV. DESAULNIERS, JOSEPH, s 18 déc. 1865. JOSEPH III.

LEMAY, M.-Reine. Issus : *M.-Françoise*, b 29 sept. 1808 ; m 26 av. 1822, à Rémi Dussault ; s 6 déc. 1880. C'est la mère de MM. Louis et Rémi Dussault ; de la Révde Sœur Candide, Cong. N.-D. ; de Mme Thomas Riv.-Dufresne, de Montréal.—*André*, b 11 oct. 1819.—*Louis*, b 9 av. 1821.—*M.-Emilie*, b 29 juin 1822.

1806, (20 janv.) STE-GENEVIÈVE DE BATISCAN.

IV. DESAULNIERS, JOSEPH. ANTOINE III.

BROUSSARD-LANGEVIN, Marguerite. Issus : *Cusimir*, b 4 mai 1807 ; m 17 janv. 1831, à Angèle Fafard-Longval.—*Firmine*, b 12 mars

1809; m 12 janv. 1829, à Olivier Gauvin.—*Joseph*, b 15 oct. 1811; m 17 janv. 1847, à Marceline Prenovost.—*Marguerite*, b 24 mai 1817; m 17 janv. 1837, à Jean-Chrysostôme Marceau.—*Frs-X.*, b 20 sept., 1819.

1810, (23 juillet) SAINTE-GENEVIÈVE.

IV. DESAULNIERS, ANTOINE.

ANTOINE III.

BARIBEAU, Marie. Issus : *Antoine*, m 19 sept. 1837, à Adélaïde Massicotte.—*Louis*, m 18 fév. 1840, à M.-Honoré Godin-Félix.—*Henriette*, m 18 fév. 1840, à Jos. Frigon.—*Joseph*, m 25 nov. 1845, à Cécile Périgny.

1809, (12 oct.) SAINTE-GENEVIÈVE.

IV. DESAULNIERS, FRANÇOIS, s 27 août 1845. ANTOINE III.

GAUTHIER, Euphrosine. Issus : *Pierre*, b 10 juillet 1812.—*François*, b 18 fév. 1814; m 31 janv. 1843, à M.-Reine Marchand; s 20 juillet 1880.—*Antoine*, b 7 av. 1816; 1^o m 13 fév. 1844, à Marie Veillet; 2^o m 25 nov. 1873, à Sophie Massicotte.—*Eugène*, b 2 mai 1818; m 25 juillet 1842, à M.-Delise Rivard.—*Guilbert*, b 17 fév. 1820; m 12 nov. 1844, à Esther Massicotte.—*Leandre*, b 17 juillet 1825; s 12 mai 1847.—*Sophie*, b 29 juillet 1827; m 7 août 1860, à Léon Thifault.

1820, (24 juillet) SAINT-BARNABÉ.

IV. DESAULNIERS, ANT.-FIRMIN.

FIRMIN III.

FRÉCHETTE, Angèle. Issus : *Marie*, b 26 juillet et s 4 sept. 1821. *Madeleine*, b 30 oct. 1823, à la Pointe-du-Lac¹; m 27 août 1860, à Jean-Bte Deschesnes.—*François*, b¹ 9 oct. 1824; m 26 nov. 1844, à M.-Louise-Alice Desilets.—*Louis*, b...; m 14 juillet 1846, à Marie Bournival.—*Jean-Bte*, b¹ 12 sept. 1827; m 25 oct. 1859, à Denise Lamy (Antoine et Cécile Carbonneau).—*Angélique-Eléonore*, b¹ 8 juillet 1829.—*Antoine*, m 20 fév. 1854, à Louise St-Onge; s 1881, à Trois-Rivières.—*Sévère*, b¹ 16 fév. 1831; m 11 oct. 1859, à Félicité Fréchette, de St-Léon.—*Thomas*, b 31 mars 1833; m 11 oct. 1859, à Louise Deschesnes, de St-Léon.—*Mathilde*, b 11 mars 1835; m 24 av. 1854, à Augustin Descôteaux (veuf d'Émerence Ricard).—*Olivine*, b 30 sept. 1836; m 5 juillet 1859, à Antoine St-Onge.—*Charles*, b 21 oct. 1838; s 1839.—*Maxime*, b 14 juin 1840; m à Victoria Gélinas, à St-Elie.—*Marceline*, b 12 mai 1842.—*M.-Eulodie-Alice*, b 17 sept. 1843; s 1844.

1814, (13 nov.) YAMACHICHE.

V. DESAULNIERS, CHARLES, s 3 août 1869. CHARLES IV.

CARON, Rosalie. Issus : *Eloïse*, b 11 sept. 1815 ; m 5 août 1845, à Joseph Chainé (veuf de Justine Milet) ; s 3 oct. 1893. — *Marie*, b 26 av. 1817. — *Chs-Léonard*, b 11 oct. 1819 ; m 31 juillet 1849, à Pélagie Villemure. — *Henriette*, b 26 mai 1821 ; m 4 av. 1864, à Pierre Bergeron (s 7 déc. 1891, à Ste-Ursule) ; s 23 nov. 1897. — *Abraham*, b 17 déc. 1822 ; m 6 sept. 1852, à Marguerite Dupuis ; s 23 fév. 1883, à Trois-Rivières. — *Angèle-Caroline*, b 14 juillet 1824 ; m 6 nov. 1849, à Trefflé-Ant. Bergeron. — *Léocadie*, b 25 juillet 1826 ; m 25 oct. 1859, à Paul Lacerte (Jos. et Marg. Caron) ; s 10 fév. 1890. — *Sophie*, b 25 av. 1828 ; s 1830. — *Emilie*, b 3 fév. 1830 ; m 10 juillet 1849, à Thomas Caron (Abraham et Geneviève Gérin-Lajoie), de la Rivière-du-Loup. — *Justine*, b 4 nov. 1831 ; s 1843. — *François*, b 13 juillet 1833 ; m 23 mai 1857,



CHARLES V.

à Luce Lemay. — *Culixte*, b 13 juillet 1833 ; m 28 nov. 1859, à Marie Hamel (s 8 août 1892) ; réside à Montpellier, Vt., E.-U. — *Isaac*, b 18 av. 1835 ; m 3 juin 1862, à Josephite Lamothe ; réside à Trois-Rivières.

1821, RIVIÈRE-DU-LOUP.

V. DESAULNIERS, PAUL, s 27 av. 1860. CHARLES IV.

GRAVEL, Marguerite. Issus : *Marguerite*, b 1823 ; m 19 nov. 1838, à Elie Gerbeau ; s à Shawenegan. — *Thomas*, b 11 juillet 1825 ; m à ... Levasseur ; et demeure à St-Maurice. — *Toussaint*, b 19 juillet 1827 ; m fév. 1860, à Félicité Lupien. — *Eléonore*, b 16 sept. 1829. — *Antoine*, b fév. 1832 ; 1^o m 17 oct. 1859, à Caroline Saucier ; 2^o m 15 sept. 1868, à Claire Leblanc ; 3^o m à... Houde (fille de Moïse Houde, ex-M. P.). — *Rose*, b 29 août 1836 ; m 5 août 1856, à Jean-Bte St-Pierre.

1818, (13 juillet) RIVIÈRE-DU-LOUP.

V. DESAULNIERS, ALEXIS, s 27 av. 1860. CHARLES IV.

1^o LUPIEN, Lucie. Issus : *Alexis*, b 17 mai 1819 ; m 16 oct. 1843, à Constance Lamy. — *M.-Narcisse*, b 21 déc. 1821 ; s 1826. — *Paul*, b 17 fév. 1824 ; m 5 août 1844, à Scholastique Vincent. —

Lucie, b 5 sept. 1820 à Maskinongé; m 16 août 1841, à Michel Desrosiers.—*M.-Nathalie*, b 8 fév. 1826.

2° AYOTTE, Sophie, m 23 av. 1827. Issus: *Thomas*, b 12 mars 1828; m 10 janv. 1853, à Claire Gerbeau.—*Sophie*, b 10 av. 1829; m 10 janv. 1848, à Pierre Gaucher.—*Félicité*, b 10 av. 1831; m 20 janv. 1857, à Antoine Carle.—*M.-Aurise*, b 29 mars 1833; 1° m 12 janv. 1846, à F.-X. St-Pierre; 2° m 16 janv. 1860, à Georges Lamirande.—*Henri*, b 22 fév. 1835.—*Mathilde*, b 9 mai 1837; 1° m 23 août 1853, à Antoine Marcotte; 2° m 15 août 1867, à Olivier Bellemare (Augustin et Esther Chauvet), d'Yamachiche.—*Leocadie*, b 30 mai 1839; m 7 août 1860, à Edouard Fleury.—*M.-Philomène*, b 30 janv. 1842; m à Emile Gaucher.

3° ST-PIERRE, Mathilde, m 10 août 1846.

1822, (18 fév.) RIVIÈRE-DU-LOUP.

IV. DESAULNIERS, JOACHIM, s 10 août 1885. CHARLES IV.



JOACHIM V.

BELLEMARE, Madeleine. Issus: *Etienne-Féréol*, 1° m à Mary Dubé; 2° m 8 janv. 1872, à Philomène Rivard.—*Joachim*, b 8 sept. 1823.—*Jos.-Hercule*, b 13 août 1825.—*Ant.-Ludger*, m 23 nov. 1847, à Aurélie Giguère.—*M.-Caroline*, b 25 av. 1825; m 21 nov. 1855, à Pierre Thérien.—*M.-Leocadie*, b 29 oct. 1830; s 30 nov. 1895.—*Mathias*, b 26 fév. et s 6 août 1832.—*Jos.-Hercule*, b 18 mai 1832.—*M.-Emilie*, b 2 nov. 1833; m 28 mai 1863, à Dosithé Grenier; *M.-Louise*, b 3 nov. 1835.—*Théodore*, b 20 mars 1828, à St-Léon.

1826, (10 av.) SAINT-LÉON.

V. DESAULNIERS, JOS.-EMMANUEL, CHARLES IV.
s 14 janv. 1868.

MARTINEAU-ST-ONGE, Angèle. Issus: *Jos.-Emmanuel*, b 31 août 1828; m 16 janv. 1854, à Elizabeth Theasdale; s 1896.—*Alexis*, b 14 juillet 1830; m 7 août 1854, à Rosalie Brousseau (Frs et Angèle Caron).—*Rosalie*, b 11 nov. 1832; m 1862, à Adolphe Auger; s

1878.—*M.-Claire*, b 7 sept. 1834.—*François*, b 19 mars 1836 ; s 26 mai 1838.—*Jos.-François*, b 26 juillet 1838 ; prêtre le 9 août 1863 ; vic. à St-Léon ; curé de Kingsey ; en 1876, curé de la Pointe-du-Lac ; en 1898, chapelain des Sœurs de la Providence, Trois-Rivières.—*Philomène-Eléonore*, b... ; m 18 oct. 1879, à Frs-Xavier Comeau (Ant. et Adélaïde Desaulniers).—*Marie*, m à Exilia Pratte.—*Jos.-Antoine*, b 1 fév. 1848 ; m à Pétronille Bourque, à St-Grégoire. De ce dernier mariage est née une fille.



RÉVD. FRANÇOIS.

1822, (5 nov.) YAMACHICHE.

V. DESAULNIERS, ANTOINE, s 30 juin 1873. ANTOINE IV.

CARBONNEAU, Lucie. Issus : *Lucie*, b 12 oct. 1823.—*Antoine*, b 24 déc. 1825 ; 1^o m 21 janv. 1857, à Marie St-Jean ; 2^o m 23 juillet 1894, à Marguerite Ratté (veuve de Trefflé Bourassa) ; s 1896, à Montréal.—*M.-Adèle*, b 11 juillet 1829 ; m 21 janv. 1851, à Adolphe Lamy, de St-Sévère ; s 1896, à Manchester E.-U.—*Domitile*, b 8 fév. 1832 ; m 17 oct. 1854, à Raphaël Lamy ; s vers 1878.—*Benjamin*, b 31 déc. 1837 ; m 1 mai 1860, à Olivine Bellemare (Jos. et Josephite Perron-Laforme)—*Elzire*, b 14 janv. 1841 ; s 1856.—*M.-Elise*, b 10 et s 21 av. 1843.—*Emilie*, b 1846 ; m 1877, à Jos.-Juliette Laverdure.

1827, (28 mai) YAMACHICHE.

V. DESAULNIERS, FRANÇOIS, s 14 juillet 1880. ANTOINE IV.

POTHIER, Marguerite, s 17 août 1863. Issus : *Marguerite*, b 10 mars 1828 ; m 29 sept. 1846, à Antoine Bellemare ; s 25 mai 1894.—*François*, b 28 nov. 1829 ; s 5 déc. 1831.—*Emilie*, b 10 août 1831 ; m 25 janv. 1853, à Joseph Bellemare (Paul et Pélagie Milot).—*M.-Elzire*, b 21 mars 1833 ; m 12 fév. 1855, à Jos. Gélinas (Charles et Marie Carbonneau) ; s 23 nov. 1874.—*Antoine-Jules*, b 11 oct. 1834 ; 1^o m 26 oct. 1871, à Flora Desaulniers (Ant. et Adèle Beaubien) ; 2^o m 8 sept. 1885, à Joséphine Lacerte (veuve du Dr Pierre Meunier et fille du Dr Elie Lacerte et de M.-Louise Lamy).—*Thos-Alexis*, b 5 av. 1836 ; prêtre le 21 sept. 1862 ; vic. à Ste-Croix de Québec ; à St-Guillaume en 1864 ;



FRANÇOIS V.

curé de St-Bonaventure d'Upton, de 1865 à 1889 ; en 1889 curé de



RÉVD ALEXIS.

Stanford, où il est encore, en 1898 ; vice-chancelier du diocèse de Nicolet (1).

— *Evariste*, b 24 août 1838 ; m 24 janv. 1860, à Oliva Blais (Ambroise et Julie Riv.-Loranger). — *Séraphine*, b 18 av. 1840 ; m 29 janv. 1878, à Louis Baribeau, de la Rivière-



ST DESAULNIERS.

d-Loup. — *Marie-Eliza*, b 26 mai 1842 ; Sr Desaulniers, des Sœurs-Grises, Montréal ; s 1879. — *M.-Caroline*, b 18 juillet 1843 ; s 22 mai 1846. — *Marie-Adèle*, b 18 août 1847 ; m 24 fév. 1870, à Léon Desaulniers (Antoine et Adèle Beaubien). — *François-Pierre-Sévère*, b 19 sept. 1850 ; m 24 juillet 1877, à M.-Aglæ Maher (Francis et Agnès Bienvenu-Fontaine), de St-Guillaume d'Upton (2).

1831, YAMACHICHE.

V. DESAULNIERS, OLIVIER, s 15 août 1887.

ANTOINE IV.

LAMBERT, Emilie. Issus : *Sophie*, b 26 et s 31 oct. 1833. — *Olivier*, b 9 mars 1835 ; m 2 mai 1865, à Elzire Bellemare (Louis et Angèle Lacerte). — *Lucie*, b 13 sept. 1837 ; s 1840. — *Aurélié*, b 12 déc. 1838 ; s 1839. — *Sophie*, b 11 déc. 1840 ; m 21 nov. 1868, à Antoine Hudon-Beaulieu. — *Isaac*, b 23 oct. 1843 ; m 6 av. 1875 à Caroline H.-Beaulieu ; s 27 juillet 1897, à Shawenegan. — *Benjamin*, b 9 janv. 1851 ; m 9 av. 1869, à Eléonore Lemay (Benj. et Augustine Dupaul). — *Alexis*, b 5 nov. 1853 ; m 17 mars 1884, à Delphine Bellemare (Louis et Angèle Lacerte). — *Aimé*, b 25 août 1855 ; s 1856. — *Albina*, b 25 août 1855 ; s 1858.



OLIVIER V.

(1) M. l'abbé Alexis Desaulniers fit le voyage de Rome, en 1877, lors des noces d'or de Pie IX. En 1890, en compagnie de Sa Grandeur Mgr E. Gravel, de l'hon. juge Aug. Choquette et de son frère, M. F. L.-Desaulniers, il fit le voyage de la Colombie Anglaise.

(2) François Desaulniers, l'auteur de ce livre, a été reçu avocat, en 1879 ; député de Saint-Maurice à Québec, de 1878 à 1886 ; député du même comté à Ottawa, de 1887 à 1896. En 1886, il fut nommé, par le cabinet Ross, ass.-greffier du Cons. Législatif de Québec et destitué, sans raison, par le cabinet Mercier. En 1896, le cabinet Flynn le nomma greffier des comités de la Chambre d'Assemblée de Québec, emploi qu'il occupe encore, en 1898.

1839, (20 août) YAMACHICHE.

V. DESAULNIERS, NORBERT, s 5 déc. 1866. ANTOINE IV.
 VALIÈRES, Odile. Issus : *Norbert-Elie*, b 20 juin 1840 ; m 6 mai 1864, à Adèle Boisvert (Elie et Josephite Boulanger).—*Louis-Rémi*, b 30 juillet 1842 ; m 9 juillet 1861, à Eloïse Pothier (Octave et Elizabeth Richer-Lafleche) ; réside à Nicolet.—*M.-Zélie*, b 24 mars 1843 ; m 1 mai 1866, à François Desaulniers (Laurent et Josephite Héroux).—*Sévère*, b 14 mai 1846 ; 1^o m 7 nov. 1865, à Delphine Lesieur-Lapierre (Honoré et Adélaïde Villemure) ; 2^o m 23 mai 1898, à M.-Louise Saint-Sauveur ; réside à Central Falls, E.-U.—*Pierre*, b 27 fév. 1848 ; m 3 fév. 1880, à Virginie Houle (Jean-Bte et Emilie Desaulniers).—*M.-Caroline*, b 3 mars 1850 ; m 24 janv. 1871, à Max. Ricard ; s 23 mai 1884.—*Joséphine*, b 28 août 1852 ; m 24 av. 1872, à Narcisse Lamy (Calixte et Marie Héroux.—*Alexis*, b 24 déc. 1854 ; 1^o m 25 fév. 1879, à Délia Houle ; 2^o m mars 1888, à Mary Mainville.—*M.-Rebecca*, b 9 mai 1857 ; m 28 janv. 1879, à Désiré Deschesnes (Antoine et Emérence Duplessis).—*Jos.-Adrien*, b 5 fév. 1860 ; m à Clara Bourassa.

1829, (10 oct.) RIVIÈRE-DU-LOUP.

V. DESAULNIERS, ANTOINE, s 27 déc. 1869. LOUIS IV.
 BÉLAND, Emilie-Domitile. Issus : *Caroline*, b 13 sept. 1830 ;



ANTOINE V.

m 21 juin 1859, à Dieudonné Maigret ; s 21 oct. 1870.—*Ant.-Alfred*, b 25 déc. 1831 ; m 21 août 1865, à Caroline-Edwidge Parent ; s à Oswégo, E.-U.—*Rose-de-Lima*, b 19 janv. 1833.—*Jos.-Désiré*, b 6 oct. 1834 ; m 18 oct. 1864, à Adèle Lafrenière.—*Charles-Antime*, b 1835 ; s 9 juin 1838.—*Ls-Philippe*, b 20 mai 1838 ; m 17 oct. 1865, à Elvina Béland.—*Denis-Benj.-Guillaume*, b 5 déc. 1839 ; 1^o m 12 janv. 1869, à Rose-de-Lima Proulx, à Nicolet ; 2^o m 13 juillet 1880, à M.-Célanire Gagnon (veuve de Ludger Richard), à Arthabaskaville.—*M.-Martine*, b 21 av. 1842 ; m 23 janv. 1883, à Oscar Rousseau, de Nicolet.—*M.-Elvina*, b 22 juin 1843 ; m 29 mai 1871 à Dieudonné Maigret (veuf de Caroline).—*Alphonse*, b 24 mai 1845 ; s vers 1876.—*Auréli-Emilie*, b 7 juin 1847 ; m 16 oct. 1871, à Frédéric Pelletier.—*M.-Irène*, b 1851 ; m 8 oct. 1872, à F.-X. Saint-Pierre.—*M.-Hénédine*, b et s 1854.

1854, 11 janv.) SAINT-GUILLEME.

V. DESAULNIERS, ANTOINE, s 1895.

ALEXIS IV.

TELLIER, Hélène. Issus : *M.-Diane*, b 1 fév. 1855, à Montréal ; m 1887, au vicomte André de Quinemont.—*M.-Rita*, b 30 mai 1857 ; s mars 1875.—*Euclide*, b 23 sept. 1858 ; m à Marie Garant ; s.—*Ernest*, b 18 juin 1860 ; m 6 oct. 1885, à Elodie Lalonde (Emery et M.-Lse Prévost) ; avocat, à Montréal.—*Gonzalve*, b 24 juin 1863 ; m 5 juillet 1887, à Elise Martin (Moïse et Henriette Watkins) ; avocat et journaliste, Montréal.—*Clovis*, b 1 nov. 1866.—*F.-X.-Octave*, b et s 1868.—*Julie-Euphrosine*, b 24 juillet 1870.

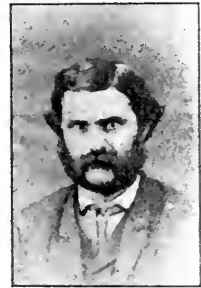

DR ANTOINE V.

1851, (12 août) RIVIÈRE-DU-LOUP.

V. DESAULNIERS, JOSEPH. ALEXIS IV.



JOSEPH V.

nov. 1869 ; s à 7 ans.—*Anna*, b 1873 ; m 24 fév. 1898, à Edouard Lesage.

JACQUES, Luce. Issus : *Odélie*, b 1 sept. 1853 ; m 27 nov. 1882, à Albert Choquette.—*Julia*, b 5 août 1855 ; m à Joseph Lemire, de Maskinongé.—*Séverine*, b 23 juin 1857 ; m à Stéphane Lupien.—*Jos.-Israël*, b 23 fév. 1860 ; prêtre en 1888 ; curé à Salida, Colorado, E.-U.—*Jos.-Jérémie*, b 16 déc. 1861 ; m à Emma Lesage.—*Marie*, b 1863.—*Jos.-Napoléon*, b 20 juillet 1866 ; prêtre, rédemptoriste ; s 1895, en Belgique.—*Marie-Blanche-Sarah*, b 8



THOMAS V.

1859, (14 fév.) SAINT-GUILLEME, D'UPTON.

V. DESAULNIERS, THOMAS, ALEXIS IV.
s 1895.

LESSARD, Mathilde. Issus : *M.-Eugénie*, b 26 nov. 1859.—*Thos-Alexandre*, b 21 déc. 1861.—*Frs-Guillaume*, b 9 oct. 1863.—*Jos.-Oscar*, b 22 mai 1864.—*Pierre-Alexis-Adolphe*, b 11 juillet 1868.

1862, (19 mars) RIVIÈRE-DU-LOUP.

V. DESAULNIERS, ALEXIS (1).

ALEXIS IV.



ALEXIS V.

PICHETTE, Ernestine-Oliva. Issus : *Graciette*, b 4 juin 1863 ; religieuse de la Congrégation N.-D.; s.—*Florella*, b 13 août 1864 ; m 10 fév. 1885, à Hector Caron (Georges et Philomène Fleury), de St-Léon.—*Dina*, b 1866 ; religieuse de la Congrégation N.-D., réside à Montréal.—*Mina*, b 2 déc. 1868 ; m 20 nov. 1893, au Dr O.-Ernest Milot (Léonard et M.-Anne Paillé) ; réside à Louiseville. — *Arthur*, b et s 1870.—*Alexina*, b 24 fév. 1871 ; m 21 av. 1896, à Jos.-Alphonse Comeau (Jean-Bte et Agnès Milot) ; réside à Trois-Rivières.—*Alexis-Arthur*, b 9 fév. 1873 ; m 6 oct. 1896, à M.-Hélène Gariépy ; marchand, à Ste-Anne-de-la-Pérade.

1832, (31 juillet) YAMACHICHE.

V. DESAULNIERS, ANTOINE, s 18 juillet 1895. FRANÇOIS IV.

BEAUBIEN, Adèle. Issus : *Hermine*, b 31 août 1835 ; m 15 fév. 1865, à Jules Carbonneau (Frs et Luce Bellemare) ; s 14 janv. 1869.—*Eliza*, b 18 av. 1837 ; m 14 av. 1858, à Geo.-Horace Proulx.—*Ant.-Georges*, b et s 1840.—*Elzire*, b 29 oct. 1841 ; s 7 mai 1884.—*Adèle*, b 18 mai 1843 ; s jeune.—*Léon*, b 1846 ; m 24 fév. 1870, à Marie Desaulniers (Frs et Marguerite Pothier).—*Flora*, b 2 sept. 1848 ; m 26 oct. 1871, à Ant. Desaulniers (Frs et Marg. Pothier) ; s 31 juillet 1885.—*Ant.-Odilon*, b 20 juillet 1851 ; 1^o m 31 mai 1870, à Elzire Bellemare (Ant. et Marg. Desaulniers) ; 2^o m août 1874, à Celina Desaulniers (Sévère et



ANTOINE V.

(1) M. Alexis Desaulniers, actuellement avocat de Louiseville, a été élu, en 1867, député du comté de Maskinongé à la législature de Québec, et réélu pour le même comté, en 1884, au parlement d'Ottawa. En 1887, il ne fut défait, dans le même comté, que par une voix de majorité. Son gendre, M. Hector Caron, est député du même comté à la législature de Québec. M. Desaulniers est un des avocats les plus distingués du barreau de Trois Rivières.

Adéline Pothier); 3^o m 5 août 1884, à Ludgérine Thibodeau, de St-Paulin.—*Adèle*, 25 sept. 1853; s 15 mai 1869.

1850, (16 nov.) YAMACHICHE.

V. DESAULNIERS, LOUIS-LÉON, s 31 oct. 1896. FRANÇOIS IV.

MERRILL, Flora. Issus : *Alexandre*, b 7 nov. 1851; prêtre en 1875; vicaire de St-Léon, à Maskinongé, à Drummondville, à Arthabaska-



LOUIS-LÉON V.

ville; curé de Pittsfield; de West-Gardner, E.-U.; s 12 sept. 1891, à Yamachiche (1).—*Dionis*, b 22 août 1853; m 15 nov. 1877, à Mathilde Bellemare (Raphaël et Anastasie Geoffrion); avocat, traducteur aux Communes, Otta-



Rév. Alexandre.

wa (2).—*Maria*, b 24 mai 1856; m (3) 17 janv. 1877, à Georges Daveluy (Alexandre et Eléonore Héroux); réside à Montréal.—*Albina*, b 20 août 1858; Sr Marie-Flore, des sœurs de la Providence, Montréal; s 14 déc.

1880. — *Clara*, b 1 juillet 1860; s 5 août 1872.—*Alexina*, b 12 août 1863; m 20 oct. 1885, à Gustave Raymond (Gustave et Marie Goulet).—*Avila*, b 2 av. 1865; m 21 fév. 1889, à Lumina Allard (Louis et Mary Bourgeault); réside à Montréal.—*Eugène*, b 7 nov. 1868 (4); m 27 sept. 1898, à Eliza Saint-Denis; médecin, réside à St-Lambert (Montréal-sud).—*Jos.-Edmond-Henri*, b 21 août 1873; notaire, 9 sept. 1898; réside à Montréal.



Sr M.-FLORE.

(1) M. l'abbé Alexandre Desaulniers fit son cours d'études classiques au séminaire de Nicolet. En 1886, il fit le voyage d'Europe; visita la France, l'Italie, la Terre-Sainte, l'Égypte et séjourna quelques mois à Rome. Suivant son désir, après sa mort l'on transporta ses restes mortels à Sainte-Anne d'Yamachiche, où ils furent inhumés, sous les voûtes de l'église, à côté des restes de son oncle, feu l'abbé Evariste Desaulniers.

(2) M. Dionis Desaulniers étudia au collège de Nicolet. Après avoir été admis avocat, il pratiqua quelque temps à Montréal et fit partie de la société légale "Mousseau, Chapleau, Carter et Desaulniers." Il fit, en compagnie de son père, le voyage d'Europe en 1875. En 1879, il fut nommé traducteur français à la Chambre des Communes du Canada, poste qu'il occupa encore, en 1898.

(3) Leurs enfants sont : *Bertha*, b 5 oct. 1877.—*Willy*, b 14 av. 1879; s à 2 ans, 8 mois.—*M.-Clara*, b 15 août 1880.—*Albina*, b 27 juin 1882.—*Anna*, b 21 juillet 1884.—*Regina*, b 14 juin 1886.

(4) Avant de se faire admettre à la pratique de la médecine, M. le Dr Eugène Merrill-Desaulniers s'est occupé du commerce d'ornements d'église, avec son frère Avila, sous la raison sociale "Desaulniers et frère"; et, tous deux, firent le voyage d'Europe, en 1890, dans les intérêts de ce commerce.

1853, (5 av.) YAMACHICHE.

V. DESAULNIERS, SÈVÈRE, FRANÇOIS IV.
s 4 fév. 1888.

POTHIER, Adéline. Issus: *Sévère*, b 4 juillet 1855; m 22 août 1876, à Eloïse-Adéline Lacerte (Dr Elie Lacerte et Louise Lamy).—*Adéline-Celina*, b 7 janv. 1857: m août 1874, à Odilon Desaulniers (Ant. et Adèle Beaubien); s 12 sept. 1878.



SÈVÈRE V.

Vers 1845, JOLIETTE.

V. DESAULNIERS, LAURENT, LAURENT IV.
s 14 fév. 1887.

BRUYÈRE, Rosanna. Issus: *Tancrède*, m à une allemande, aux Etats-Unis.—*M.-Louise*, b 20 fév. 1847; sœur Desaulniers le 17 janv. 1872, de l'Hôtel-Dieu, Montréal.—*Angelina*, b 16 janv. 1849; m à H.-A. Cabana, notaire, à Joliette.—*Hormidas*, 1^o m à ...; 2^o m à ... Béland.—*Georges*, m à ... —*Victor*, b 9 sept. 1857.

Vers 1841, SAINTE-JULIENNE.

. V. DESAULNIERS, LEONARD. FRÈS-RÉGIS IV.

1^o GOUGER, Sophie-Louise. Issus: *Henri*, b 1842; avocat: réside aux Etats-Unis², depuis 1864.—*Arthur*, b 1846; réside à Montréal³.—*Hermine*, b 1850; m à Louis Verville, de St-François du Lac; réside³.—*Joséphine*, b 1853; m à Edouard Bourque: réside².—*Wilfred*, b 1853; m à ...; réside à Grand'Mère, Q. — *Armésime*, b 1856; m au Dr J.-A. Majeau; s.

2^o BENOIT, Mathilde, m 30 juin 1863. Issus: *Clovis*, b 1864.—*Adelina*, b 1868; m à Jos. Guenette, à Verner, Nipissing, Ont.—*Albert*, b 1869, prêtre; en 1895, curé de Verner, Nip.; en 1898, curé de Morrisonville, N. Y.—*Gédéon* et *Albertine*, b 1871.—*Ernest*, b 1873, réside³, employé de la maison L.-H. Hébert.

1845, RIVIÈRE-DU-LOUP.

V. DESAULNIERS, JOS.-HILAIRE. FRÈS-REGIS IV.

GRENIER, Zoë. Issus: *Hercule*, b 12 juin 1846.—*Olivine*, b 9 oct. 1847.—*Emilie*, b 4 nov. 1848; s 1849.—*Moïse-Edouard*, b 22

fév. 1850. — *Pierre-Ferdinand*, b 15 oct. 1851. — *Emilie*, b 8 mai 1853 ; m 20 fév. 1871, à F.-X.-Alphonse Paillé. — *Sarah-Exilia*, b 18 av. 1855. — *François*, b 29 déc. 1856. — *Eugénie*, b 10 déc. 1858. — *Raphaël-Victor-Hilaire*, b 14 mai 1860. — *Odilon*, b 7 sept. 1861. — *Léon-Charles*, b 29 fév. 1863.

1857, (4 août) SAINT-BARNABÉ.

V. DESAULNIERS, JEAN-BTE,
s 7 sept. 1885, à St-Etienne.

PAUL IV.

BLAIS, Marie. Issus : *Hon.-Arthur*, b 27 juillet 1858. — *Joseph-Octave*, b 12 nov. 1859 ; m 11 sept. 1883, à M.-Elise Corriveau (Raphaël et Adélaïde Comeau). — *Clémentine*, b 3 mai 1861 ; m 27 août 1888, à Louis Noël (veuf d'Emma Boisvert). — *Pierre*, b 24 août 1863. — *Marie*, b 9 av. et s 18 mai 1865. — *Camille*, b 25 sept. 1865. — *Raph.-Henri*, b 13 av. 1867. — *Azilda*, b 21 mars 1870. — *Malvina*, b 7 mai 1871 ; s 1873. — *Adelard-Félix*, b 15 mai 1873. — *Flore-Alexina*, b 31 mai 1875. — *Moïse-Ovide*, b 27 oct. 1878.

Vers 1850, SAINT-BARNABÉ.

V. DESAULNIERS, LAURENT.

PAUL IV.

CÔTE, Adélaïde. Issus : *Jean-Bte*, b 7 oct. 1851. — *Adéline*, b 9 sept. 1853. — *Victoire*, b 27 sept. 1855.

Vers 1846, SAINT-GUILLEUME D'UPTON.

V. DESAULNIERS, PAUL-DAMASE.

PAUL IV.

DUGUAY, Sophie. Issus : *Hermine*, b 26 juin 1847. — *Adélaïde*, b 2 mai 1849. — *M.-Hermine*, b 20 juillet 1850. — *Hélène*, b 6 mars et s 16 juillet 1852. — *Cléopie*, b 21 mars 1853. — *Marie*, b 7 oct. 1855. — *Paul-Damase*, b 24 av. 1857. — *M.-Hélène*, b 27 mars 1859 ; s 1860. — *Polycarpe-Archibald*, b 11 août 1861. — *Frs-Hermas*, b 21 av. 1864.

1855, (12 fév.) SAINT-BARNABÉ.

V. DESAULNIERS, MOÏSE.

TOUSSAINT IV.

1° BLAIS, Philie. Issus : *Hercule*, b 23 fév. 1856. — *Moïse*, b 13 sept. 1857. — *M.-Elizabeth*, b 18 juin 1859. — *David*, b 4 mai 1861.

2° CHEVALIER, Elizabeth, m 28 mai 1870, à Shawenegan.

1855, (16 oct.) SAINT-BARNABÉ.

V. DESAULNIERS, JOSEPH.

TOUSSAINT IV.

BOURNIVAL, Sophie. Issus : *Emilie*, b 4 août et s 6 oct. 1856.—*Jos.-Nazaire*, b 22 nov. 1857; s 1863.—*Julie*, b 4 déc. 1859.—*Clarine*, b 1860; s 18 mars 1863.—*Maxime*, b 28 sept. 1861; s 1862.—*Sophie*, b 19 nov. 1862; m 12 nov. 1883, à Jean Grenier (Ant. et Philie Matheau); s 16 mars 1895.—*Elizabeth*, b mars et s 13 av. 1865.—*Rebecca*, b 12 juin 1866.—*Clairecécé*, b 21 juillet 1867; m 12 mai 1885, à Philippe Ricard (Raph. et Angèle Bournival).—*Nazaire*, b 13 août 1869; s 1872.—*Victoria*, b 23 oct. 1871.—*Arthur*, b 6 août 1874.—*Adolphe*, b 25 août 1876.—*Ephrem*, b 29 oct. 1879.

1873, (11 fév.) SAINT-BARNABÉ.

V. DESAULNIERS, PIERRE.

TOUSSAINT IV.

BOURASSA, Hermine. Issus : *Flore-Albina*, b 9 av. 1878.—*Angelina-Corinne*, b 22 av. 1879.—*Hector-Archelaüs*, b 6 janv. 1882.—*Claire-Marguerite*, b 10 mai 1889.

1833, (14 janv.) YAMACHICHE.

V. DESAULNIERS, JOACHIM, s 13 sept. 1880.

LOUIS IV.

GRENIER, Esther (s 22 mai 1890). Issus : *Jochim*, b 22 oct.

1833; s 1836.—*Justine*, b 27 av. 1835; m 9 janv. 1855, à Ephrem Garceau; s 18 janv. 1895, à la Pointe-du-Lac.—*Eliza*, b 12 mai 1837; m 20 nov. 1860, à Théodore Gervais.—*Léocadie*, b 1 av. 1839; s 1840.—*Désiré*, b 9 fév. 1841; s 27 janv. 1863.—*Séraphine*, b 19 janv. 1843; m 14 juillet 1863, à Louis Milot (Godefroy et Emilie Lamy).—*M.-Alida*, b 6 janv. 1846; m 23 juillet 1894, à Jos. Bellemare, (veuf de Joséphine Houle et fils de Paul et Olivine Lapointe).—*Philippe*, b 12 juin 1848; m 27 av. 1869, à Oliva Hubert (Moïse et Marie Riv.-Dufresne).—*M.-Adèle-Delphine*, b 20 juin 1850; m 25 oct. 1870, à Prosper

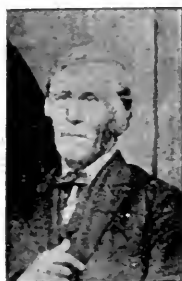

JOACHIM V.

Milot (Godefroy et Emilie Lamy).—*Adèle*, b 27 juin 1852; m 12 janv. 1876, à Prosper Bellemare (Gonzague et Caroline Carbonneau).—*Marie*, b 6 sept. 1854; s 1855.—*M.-Elise*, b 26 mai 1856; s 26

janv. 1869.—*Euch.-Hercule*, b 14 et s 28 août 1857.—*M.-Anne-Albina*, b 20 sept. 1859; m 1 fév. 1887, à Dionis Bellemare (Gonzague et Car. Carbonneau).

Vers 1840, RICHMOND, Q.

V. DESAULNIERS, LOUIS, s 8 juin 1882.

LOUIS IV.

GARCEAU, Catherine. Issus: *Catherine*, b 1841; s 23 mai 1896.—*Séraphine*, b 1843; s 21 nov. 1851.—*Delphine*, b 1845; s 1846.—*M.-Denise*, b 1847; s 18 nov. 1851.—*Ls-Odilon*, b 14 janv. 1851; prêtre le 4 nov. 1877; curé de Lennoxville, le 14 nov. 1881; s 11 fév. 1890.—*Chs-Noël*, b 25 déc. 1852; m 3 juin 1878, à Sarah-Lse Pearson; greffier de la Cour, Richmond.—*Honoré*, b 26 sept. 1854; m 21 juin 1880, à M.-Ann Deardon.—*Jos.-Edouard*, b 4 sept. 1856; m 1891, à Mary Murphy, à Buckingham, Q.—*Pierre-Ludger*, b 16 sept. 1858; m 19 juillet 1886, à Johana Deardon.—*Jos.-Jean-Bte*, b 24 janv. 1862; religieux des Frères des Ecoles Chrétiennes le 19 oct. 1880, à Montréal.



LOUIS V.

1839, 20 mai) TROIS-RIVIÈRES.

V. DESAULNIERS, ANTOINE, s.

LOUIS IV.

HERMINIE, Martel. Issus: *M.-Adèle*, b 9 juillet 1840; m 3 mars 1862, à Sévère Desrochers.—*Delphine*, b 10 déc. 1843; m à Alexandre Denis.—*Wilbrod*, b... m à Délia Dupont.—*M.-Hermine*, b 27 fév. 1846.—*Elizabeth*, b 24 déc. 1847.—*Eloïse*, b et s 21 mai 1849.—*Nap.-André-Eugène*, b 16 nov. 1851; m à Mary Larivière.—*Louise*, b 14 nov. 1855.—*Thomas*, b 17 av. 1856; m à... Smith.—*Narcisse-Trefflé*, b 5 juillet 1858.—*M.-Jos.-Edouard*, b 31 mars 1861; s 22 mai 1863.

1842, (26 sept.) TROIS-RIVIÈRES.

V. DESAULNIERS, TOUSSAINT, s 17 juillet 1873.

LOUIS IV.

MÉTHOT, Sophie. Issus: *M.-Anne-Eutyckiane*, b 28 mars et s 11 juillet 1846.—*Frs-Marie-Thomas*, b 21 déc. 1848; m 22 août 1870, à Elise Rémillard.—*M.-Delphine*, b 13 août 1851.—*M.-Caroline-Elise*, b 18 août 1854; s 1855.—*F.-X.-Hector*, b 31 août 1858; s 1861.

1839, (5 fév.) YAMACHICHE.

V. DESAULNIERS, JOSEPH.

JOSEPH IV.



JOSEPH V.

LANGLOIS, Appoline. Issus : *Joseph-Hercule*, 5 déc. 1839.—*Louis-Onésime*, b 11 nov. 1840 ; m 1^o à Emilie Gélinas, 2^o à Emilie Dupont (de Shawenegan). — *M.-Hermine*, b 3 oct. 1842, m 1875, à Léo Dupont.—*Emilie*, b 15 août 1844 ; m 4 sept. 1872, à Jos.-Euchariste Villemure, à Trois-Rivières.—*Elizabeth*, b 1847 ; m 1875, à John Viger ; réside à Montréal. — *Alexandre*, b 1846 ; s 1853. — *M.-Jeanne*, b 3 janv. 1849 ; m à Narcisse Doutigny.—*Georges*, b 9 déc. 1851 ; s 1856.—*Prosper-Urbain*, b 7 fév. 1854 ; m deux fois, à Ste-Flore de Champlain, — *Jos.-Napoléon*, b 16 mars 1855 ; s très jeune.—*Antoine*, b 2 juin 1856 ; s 14 déc. 1858.

1840, (22 sept.) YAMACHICHE.

V. DESAULNIERS, LOUIS.

JOSEPH IV.

LAMOTHE, Marie. Issus : *Olivine*, b 16 nov. 1841 ; m à Augustin Gignac.—*Louis-Adolphe*, b 19 mai 1843 ; m 21 fév. 1871, à Céline Lafontaine.—*Elzire-Eutychieane*, b 24 août 1845 ; m 5 sept. 1865, à Jos. Grenier ; s sept. 1897 (Montréal).—*Philomène*, b 13 juin 1847.—*M.-Delphine*, b 15 mai 1849 ; 1^o m 19 janv. 1869, à François Plante ; 2^o m à Désiré Paquette ; 3^o m 20 sept. 1898, à Adolphe Legendre, de Lotbinière.—*Sévère*, b... ; s 1 août 1853.

1848, (30 mai) YAMACHICHE.

V. DESAULNIERS, ANTOINE. JOSEPH IV.

1^o RIV.-LORANGER, Louise. Issus : *Nap.-Antoine*, b 17 mai 1849 ; m 5 oct. 1881, à Emilie Desrosiers-Dargis, à Trois-Rivières.—*Louise*, b 19 mai 1850 ; s 13 juillet 1854. — *Ernest-Télesphore*, b 10 nov. 1851 ; m 3 oct. 1876, à Rose de Lima Gélinas (Ant. et Joseph Lamy). — *Louise-Virginie*, b 8 août 1855 ; m 18 av. 1882, à Raphaël Lemay.—*Evariste*, b 3^o oct. 1856 ; s jeune.

2^o GÉLINAS, Zoé (Ant. et Joseph Lamy) m 21 sept. 1865, à St-Barnabé.

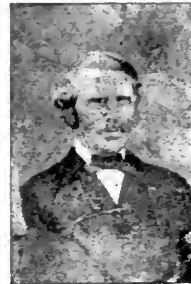

ANTOINE V.

1825, (23 août) SAINT-BARNABE.

V. DESAULNIERS, AMABLE, s 26 janv. 1874. JOSEPH² IV.

BELLEMARE, Angèle. Issus : *Louis*, b 14 juillet 1826 ; m à Aurélie Bournival.—*Adelaïde*, b 16 sept. et s 3 nov. 1827.—*Frs-Antoine*, b 14 déc. 1828.—*Adolphe*, b 28 mars 1831 ; m 13 janv. 1852, à Marceline Marcouiller.—*Alexis*, b 29 nov. 1832 ; m 29 mars 1856, à Pétronille Gélinas.—*Maxime*, b 12 fév. 1833.—*Louis-de-Gonzague*, b 26 mai 1836.—*Thomas*, b 23 déc. 1838 ; m 9 av. 1857, à Marg. Melançon.—*Evariste*, b 14 mars 1841 ; s à 5 mois.—*Angèle*, b 2 déc. 1842 ; m 17 août 1857, à Louis Lavergne.—*Agnès*, s 11 janv. 1873.—*Evariste*, b 20 juin et s 22 août 1845.

1835, (3 nov.) YAMACHICHE.

V. DÉSALNIERS, EDOUARD.

JOSEPH² IV.



EDOUARD V.

BELLEMARE, Tharsile. Issus : *Appoline*, b 28 janv. 1837 ; s 7 sept. 1859.—*Adélina*, b 22 déc. 1838 ; s 19 janv. 1859.—*Uranie*, b 18 oct. 1842 ; s.—*Agnès*, b 1844 ; s 18 juillet 1848.—*Evariste*, b 21 fév. 1847 ; m 20 juillet 1869, à Albina Lacerte (Pierre et Euphrosine Lambert) ; réside à l'hôpital de St-Boniface, Manitoba.

1837, (17 nov.) YAMACHICHE.

DESAULNIERS, ANTOINE³. J.-BTE IV.

LACERTE, Scholastique. Issus : *Antoine*, b 23 sept. 1826 ; m 13 av. 1863, à Marie Deschesnes, à Saint-Barnabé ; s 17 juin 1890, à St-Etienne.—*Is-Onésime*, b 23 nov. 1837.—*Angèle*, b 11 sept. 1839 ; m 27 juin 1865, à William Martin.—*Jos.-Euchariste*, b 31 août 1843 ; m 31 janv. 1871, à M.-Eugénie Gélinas.—*Joseph*, b 4 oct. 1845 ; m 29 juillet 1873, à M.-Claire Gagnon ; s à Montréal.

1843, (7 fév.) YAMACHICHE.

V. DESAULNIERS, JOSEPH, s 30 janv. 1893. JEAN-BTE IV.

MASSICOTTE, Lucie.—Issus : *Hilaire*, b 29 juin 1844 ; s 29 mars 1855.—*Euthychiane*, b 19 av. 1846.—*Emilie*, m 16 janv. 1872, à Jules Gauthier, à St-Etienne.—*Evariste*, b 31 oct. 1849.—*Joseph*,

b 9 mars 1851; m 14 av. 1885, à Elizabeth Lamy (veuve de Jos. Lefebvre). — *Henriette*, b sept. 1854; m 7 oct. 1872, à Trefflé Marcouiller, à St-Etienne. — *Hilaire*, b 2 mai 1856; m oct. 1890, à Elizabeth Landry. — *Caroline*, b 26 mai 1857; m 1888, à Charles Lafrance; réside à Fall-River. — *Evariste*, b mai 1859; s 18 déc. 1860. — *M.-Azilda*, b 8 mars 1862; m 8 juin 1886, à Joseph Marcotte (fils d'Antoine et de Mathilde Desaulniers). — *Gilbert*, b 26 juin 1865; m 7 av. 1897, à Alice Lefebvre (Jos. et Elizabeth Lamy). — *Année*, b 5 juin 1867; 1^o m 8 juin 1886, à Olivier Marcotte (fils d'Antoine et de Mathilde Desaulniers); 2^o m à Victor Héroux (fils de Joseph et de Marie Lord). N.-B. — *Eutychieane*, m 1875, à Téléphore Carpentier, de St-Stanislas.

1460, (27 nov.) SAINT-ETIENNE.

V. DESAULNIERS, LOUIS.

JEAN-BTE IV.

LAMY, Hermine. Issus: *Hector*, b 25 av. 1864; s 1870. — *Napoléon*, b 30 août 1870. — *Thomas*, b 12 mai 1872. — *Ls-Léonidas*, b 12 mars 1874. — *M.-Louise*, b 18 août 1878.

1852, (30 juin) YAMACHICHE.

V. DESAULNIERS, EDOUARD, s 5 oct. 1892.

JOSEPH IV.

LACOMBE, Archange. Issus: *Joseph*, b 31 juillet 1853. — *Charles-Adolphe*, b 31 déc. 1854; m vers 1881, à Louise Bergeron, de Ste-Ursule. — *Adélar*, b 18 fév. 1859; m à Celina Berthiaume. — *Jos.-Evariste*, b 23 mars 1861; 1^o m 26 août 1889, à Mathilde Poudrier; 2^o m 22 juin 1896, à Valérie Gélinas (Ls et Angèle Poudrier). — *Murie-Anne-Agnès*, b 25 déc. 1865.

1866, (1 mai) YAMACHICHE.

V. DESAULNIERS, François. FRANÇOIS IV.

DESAULNIERS, Zelia. Issus: *François*, b 22 fév. 1867; m à Valida Bellemare (Joseph et Julie Guilmet); réside à St-Alexis. — *Delia-Azilda*, b 21 mai 1868. — *Hermeline*, b 1870. — *Rosanna*, b 19 nov. 1873; m à Israël Huno, à Manchester. — *Norbert*, b 31 déc. 1876. — *Sévère*, b 21 juin 1881. — *Pierre*, b 24 oct. 1882. — *Josephine*, b 19 juin 1884.



FRANÇOIS V.

1873, (6 sept.) YAMACHICHE.

V. DESAULNIERS, LUDGER. FRANÇOIS V.
HÉROUX, Olivine, s 27 nov. 1897. De ce mariage est né un enfant, mort tout jeune.



LUDGER V.

1862, (1 juillet) NICOLET.

V. DESAULNIERS, ANTOINE. ANTOINE IV.
MOREL, Desanges. Issus : *Marie*, b 8 mai 1863 ; s jeune. — *Marie*, b 2 août 1865. — *Eloïse*, b 21 janv. 1868. — *Frs-Moïse*, b 13 av. 1870. — *Hercule*, b 24 août 1871.

1831, (17 janv.) SAINTE-GENEVIÈVE.

V. DESAULNIERS, CASIMIR. JOSEPH IV.
LONGVAL, Angèle. Issus : *Jean*, b 25 sept. et s 10 oct. 1831. — *Luce*, b 23 janv. 1836.

1837, (19 sept.) SAINTE-GENEVIÈVE.

V. DESAULNIERS, ANTOINE. ANTOINE IV.
MASSICOTTE, Adélaïde. Issus : *Philomène*, b 24 juillet 1838. — *Léocadie*, b 26 août 1841. — *Is-Ephrem*, b 13 mai 1840 ; m à Emma Héroux. Issu : *Anonyme* ; s 2 juillet 1875. — *Jos-Octave*, b 27 oct. 1843 ; s 2 mars 1844. — *Hélène*, b 4 juillet 1846. — *Jos-Octave*, b 28 déc. 1848.

1840, (18 fév.) SAINTE-GENEVIÈVE.

V. DESAULNIERS, LOUIS. ANTOINE IV.
GODIN-FÉLIX, Honoré-Lucie. Issus : *Louis*, b 2 janv. 1841. — *Joseph*, b 20 mars 1842. — *Marie*, b 22 fév. 1844. — *Céline*, b 1 mars 1846. — *Cléopée*, b 5 av. 1851.

1845, (25 nov.) SAINTE-GENEVIÈVE.

V. DESAULNIERS, JOSEPH. ANTOINE IV.
1^o PÉRIGNY, Cécile. Issus : *Frs-Télesphore*, b 3 mai 1848 ; m 1^o à Georgiana Gervais ; 2^o à Virginie Plamondon ; issus : *Armand*, b 17 juillet 1874 ; *Adélar-Emile*, b 3 mars 1878. — *Exire*, b 14 av. 1850. — *Norbert*, 1^o m à Célanire Frigon ; 2^o m 25 juillet 1887 ; à Sarah Frigon (veuve de Télesphore Cloutier).
2^o THIFAULT, Basilice, m...

1829, (12 oct.) SAINTE-GENEVIÈVE.

V. DESAULNIERS, FRANÇOIS, s 20 juillet 1888. FRANÇOIS IV.
 MARCHAND, M.-Reine. Issus : *Jos.-Octave*, b 8 juin 1844 ; m 11 janv. 1887, à Albina Trudel.—*M.-Reine*, b 19 janv. 1846.—*Célanire*, b 26 nov. 1847 ; s 1855.—*Céline*, b 20 oct. 1848 ; s 1855.—*Eugénie*, b 20 nov. 1850 ; s 1855.—*M.-Anne*, b 8 oct. 1852.—*F.-X.-Léopold*, b 4 juillet 1854 ; s 1855.—*Emma*, b 18 juillet 1856.—*Marie*, b 7 mai 1858.—*Hubert-Philippe*, b 2 mai 1860 ; s 1863.—*Philomène*, b 27 mai 1861.—*Erilda*, b 27 mars 1863 ; s 1864.—*Pierre-Philippe*, b 24 juin et s 25 juillet 1864.—*M.-Reine*, b 13 juillet 1865 ; s 1868.—*Jos.-Henri*, b 25 mars 1867.—*Marie*, b 5 juillet 1868.—*M.-Noémie*, b 14 juillet 1871 ; s 1875.—*Philomène*, b 6 sept. 1874.

1844, (13 fév.) SAINTE-GENEVIÈVE.

V. DESAULNIERS, ANTOINE. FRANÇOIS IV.
 1° VEILLET, Marie. Issus : *Nap.-Ferdinand*, b 23 déc. 1844.—*Adèle*, b 10 oct. 1846 ; m 28 août 1871, à Geo. Cloutier.—*Alfred*, b 26 sept. 1850.—*F.-X.-Côme*, b 11 nov. 1852.—*Georgiana*, b 11 déc. 1857.—*Hubert*, b 5 déc. 1859 ; s 1865.—*Alvina*, b 25 fév. 1861.—*M.-Anne*, b 27 fév. 1862.—*Amanda*, b 26 août 1863 ; s 1864.—*Hubert*, b 20 déc. 1864 : s 1865.—*F.-X.-Ernest*, b 15 mai 1867.—*Alide*, b 13 juin 1867.—*Frs.-X.*, b 14 nov. 1868 ; s 1869.
 2° MASSICOTTE, Sophie, m 25 nov. 1873.

1842, (25 janv.) SAINTE-GENEVIÈVE.

V. DESAULNIERS, EUGÈNE. FRANÇOIS IV.
 RIVARD, M.-Delise. Issus : *Pierre*, b 23 déc. 1844.—*Frs.-X.*, b 28 nov. 1842.—*Alida-Arthémise*, b 28 oct. 1847.—*F.-X.-Eugène*, b 27 mai 1850.—*Eugénie*, b 6 juin 1852.—*Aurélié*, b 1 janv. 1855.—*Jos.-Léger*, b 4 juillet 1857.—*Virginie*, b 10 mars 1860.—*Geo.-Philippe*, b 14 oct. 1862.

1844, (12 nov.) SAINTE-GENEVIÈVE.

V. DESAULNIERS, GUILBERT (Hubert). FRANÇOIS IV.
 MASSICOTTE, Esther. Issus : *Eugénie-Arthémise*, b 28 août 1845 ; m 24 nov. 1863, à Hilaire Dubord.—*Eugénie*, b 10 oct. 1846 ; m 18 juillet 1871, à Ant. Coulombe.—*Caroline*, b 22 av. 1848.—*M.-Louise*, b 22 sept. 1849 ; m 22 août 1871, à Hubert Massicotte.—*Sophie*

Elizabeth, b...; m 31 janv. 1811, à Louis Cabel-Germain.—*Georgiana*, b 22 mai 1853.—*Adélaïde*, b 21 juillet 1855.—*Philomène*, b 23 mars 1857.—*F.-X.-Joseph*, b 3 juin 1859; s 1860.—*M.-Ananise*, b 30 juillet 1861.—*Geo.-Hilaire*, b 3 sept. 1863.—*Eva*, b 1864; s 21 oct. 1865.—*Frs.-X.*, b 15 mai 1867; s 7 août 1868.

1859, (25 oct.) SAINT-BARNABÉ.

V. DESAULNIERS, JEAN-BTE. ANT.-FIRMIN IV.

LAMY, Denise. Issus : *Antoine*, b 10 mars 1863.—*M.-Amanda-Éléonore*, b 11 mars 1867.—*Sévère*, b 27 av. 1869.

1854, (12 fév.) SAINT-BARNABÉ.

V. DESAULNIERS, ANTOINE, s déc. 1881. ANT.-FIRMIN IV.

SAINT-ONGE, Louise. Issus : *Anonyme*, s 31 mars 1855.—*Anonyme*, s 28 juin 1856.—*Anonyme*, s 12 sept. 1858.—*Delia*, b 23 juillet 1860; m à Téléphore Fréchette.—*Anonyme*, s 26 mai 1864.

1859, (11 oct.) SAINT-BARNABÉ.

V. DESAULNIERS, SÈVÈRE. ANT.-FIRMIN IV.

FRÉCHETTE, Félicité. Issus : *Éléonore*, b 11 mars 1866.—*Narcisse*, b 4 mars 1868.—*Is-Narcisse*, b 1 janv. et s 11 fév. 1870.—*Séverine-Evina*, b 6 mars 1871.—*Avila-Zénaïde*, b 5 mars 1873.

1844, (26 nov.) SAINT-BARNABÉ.

V. DESAULNIERS, FRANÇOIS, s 1 nov. 1888. ANT.-FIRMIN IV.

DESILETS, M.-Lse-Alice. Issus : *Cérénique-Mammis*, b 23 août 1846. — *Marie-Lossette-Anaflète*, b 24 fév. 1850; m 5 nov. 1878, à Adolphe Grenier (veuf de M.-Lse Bournival).—*Edwidge*, b 24 mars 1852; m 28 mai 1878, à Polycarpe Blais (Geo. et Sophie St-Pierre).—*Hilaire*, b 2 juillet 1854; m 14 janv. 1878, à Marie Robida (Raphaël et Aurélie Barrette); s 1898, tué par les chars, aux États-Unis.—*Joséphine*, b 4 déc. 1856; m 12 nov. 1878, à Maxime Matheau (Jean et Olivine Bournival).—*Olivine*, b 12 sept. 1858; m 8 fév. 1881, à Sinai Bournival (Aug. et Emilie Melançon).—*Marie*, b 23 juin 1860; m 22 sept. 1879, à Hilaire Lacerte (Alexis et Rose Caron).—*Rebecca*, b 5 juin 1863; m 9 janv. 1883, à Adélaré Villemure (Paul et Lucie Deschesnes).

1846, (14 juillet) SAINT-BARNABÉ.

V. DESAULNIERS, LOUIS. ANT.-FIRMIN.

BOURNIVAL, Marie. Issus : *Louis*, b 30 oct. 1847.—*Angélique*, b 12 déc. 1859; s 1860.

1849, (31 juillet) YAMACHICHE.

VI. DESAULNIERS, CHS.-LÉONARD.

CHARLES V.

L.-VILLEMURE, Pélagie. Issus : *Chs-Elisée*, b 30 juin 1850 ;
 1^o m 8 oct. 1872, à M.-Hélène-Suzanne Pratte ; 2^o m 28 nov. 1888,
 à Philomène Brunet ; réside à Montréal.—
M.-Elean.-Eloïse, b 21 janv. 1852.—*Antoine*,
 b 16 juillet 1853 ; m à Joséphine Beaudoin.—
M.-Odile, b 6 mai 1855 ; m 17 nov. 1891, à
 Charles Gérin-Lajoie (veuf de Louise Grenier).
 —*Jos.-Euchariste*, b 28 mars 1857 ; m 1885,
 à Clara Gélinas (Léger et Appoline Gendron).
 —*Jos.-Abraham*, b 3 janv. 1859.—*M.-Anne-
 Célanire*, b 31 déc. 1860.—*Ls-Alphonse*, b 17
 oct. 1862 ; m 14 fév. 1888, à Herminie La-
 eerte (Adolphe et Marie Gélinas).—*M.-Carmé-
 lie*, b 11 août 1864.—*Jos.-Cyprien*, b 19 mars
 1866 ; m vers 1892 à Anna Trahan.—*M.-Her-
 mine-Armésine*, b 12 mars 1868.—*Pierre-
 Jos.-Eugène*, b 17 mars 1871 ; s 6 mai 1872.



CHS.-LÉONARD VI.

1852, (6 sept.) TROIS-RIVIÈRES.

VI. DESAULNIERS, ABRAHAM, CHARLES V.
s 23 fév. 1883 (1).

DUPUIS, Marguerite. Issus : *Ls-Alphonse-
 Abraham*, b 22 février 1858 ; m avril 1883,
 à M.-Louise Richer-Lafèche (Charles et So-
 phie Geffrard) ; s à Lewiston, Maine.—
M.-Emma, b 18 janv. et s 15 août 1860.



ABRAHAM VI.

1857, (23 mai) TROIS-RIVIÈRES.

V. DESAULNIERS, FRANÇOIS.

CHARLES V.

LEMAY, Luce. Issus : *Charles-Frs-Zotique*, b 2 mars 1858 ; m
 27 juillet 1885, à Georgiana Gareau (Louis-Georges et Philomène
 Desjardins).—*Eulalie*, b 21 février 1859 ; m 8 août 1883, à Phi-
 lippe Girardot (Paschalet Elizabeth Beaunier).—*Eugénie*, b 21

(1) M. Abraham Desaulniers fut élu, en 1867, député de Saint-Maurice à Québec. Il était avocat praticant, à Trois-Rivières. Il a rédigé plusieurs journaux et publié un *Dictionnaire de Droit et de Procédure*, en 1878.

fév. 1859; m 21 juillet 1891, à Xavier Duplessis (Chs et Séraphine



FRANÇOIS VI.

Chauret).—*M.-Emma*, b 27 août 1860; m 8 janv. 1877, à Charles Gauthier (Hilaire et Eucharistique Dufresne); s 21 juin 1886.—*Etienne-Ubald*, b 16 mai 1862; s 7 fév. 1866.—*Luce-Zélia*, b 20 fév. 1864; s 19 janv. 1866.—*Corinne*, b 16 août 1867; s 11 août 1868.—*Arthur-Ubald-*



UBALD-PATRICE.

Patrice, b 17 mars 1870, à Yamachiche; comptable chez MM. L. Chaput fils et Cie, de Montréal.



CALIXTE VI.

1859, (28 nov.) MONTPELLIER, VT.

VI. DESAULNIERS, CALIXTE. CHARLES V.

HAMEL, Marie. Issus: *Charles*, b 1 juin 1862; m 7 sept. 1887, à Elen Oakley.—*Emma*, b 18 déc. 1865; m 27 janv. 1892, à Henry Papillon (Francis et Mathilda Lavigne).—*Marie*, b 24 sept. 1867, réside à Boston.—*Calixte*, b 15 juin 1869; s 1890.—*Honorat*, b 16 juin 1870.—*Isabelle*, b 17 janv. 1873.—*Henri*, b 15 juillet 1875; s jeune.—*Henriette*, b 6 sept. 1878.—*Caroline*, b 4 juillet 1881.

1862, (3 juin) TROIS-RIVIÈRES.

VI. DESAULNIERS, ISAAC. CHALES V.

LAMOTHE, Josephte. Issus: *M.-Josephte-Amanda*, b 22 oct. 1864; s 7 juin 1885.

1860, (fév.) RIVIERE-DU-LOUP.

VI. DESAULNIERS, TOUSSAINT. PAUL V.

LUPIEN, Félicité. Issus: *Charles*, b 14 déc. 1860; frère Maximien, des Frères des Ecoles Chrétiennes; directeur à l'Islet.—*Philo-mène*, b 21 juillet 1862; 1^o m à A. Leblanc (s 7 mai 1887); 2^o m 6 fév. 1866, à Emilie Bellemare (s 30 juin 1898 et fille de Paul et



ISAAC VI.

Olivine Lapointe). — *Année*, b 14 mai 1864.—*Jos.-Alfred*, b 28 av. 1866 ; s nov. 1897.—*Edouardina*, b 15 août 1867 ; m 25 juin 1887, à Arthur Cloutier.—*Thos-Elisée*, b 8 juin 1869.—*Clémentine*, b 7 janv. et s 19 sept. 1871.—*Arthur*, b 12 juin et s 25 août 1872.—*Jos.-Hilaire*, b 4 juillet 1873 ; m 6 mai 1895, à Joséphine Clermont.—*Clémentine*, b 23 fév. 1875.—*Antonida*, b 23 juillet 1876.—*Arthur*, b 26 juin 1880.—*Joseph*, b 12 août 1882.—*Napoléon*, b 1 oct. 1884 ; s 26 juillet 1885.

1859, (17 oct.) RIVIÈRE-DU-LOUP.

VI. DESAULNIERS, ANTOINE.

PAUL V.

1^o SAUCIER, Caroline. Issus : *Chs-Edouard*, b 24 juillet 1860 ; m 2 nov. 1882, à Année Daveluy, à Yamachiche.—*Melina*, b 17 fev. 1863.—*Virginie*, b 16 sept. 1866.—*Frs-Alexis*, b 12 juin 1872.

2^o LEBLANC, Claire, m...

3^o HOUDE, Marie-Mathilde (fille de Moïse Houde, ex-M.P.)

1843, (16 oct.) RIVIÈRE-DU-LOUP.

VI. DESAULNIERS, ALEXIS.

ALEXIS V.

LAMY, Constance-Octavie. Issus : *Marie*, b 6 août 1844.—*Paul*, b 16 juin 1846 ; m 26 sept. 1865, à M.-Rose Crochetière, à Maskinongé.—*Ant.-Edouard*, b 4 sept. 1848.—*Luce*, b 8 fév. 1853.—*Ls-Philippe*, b 3 juillet 1856 ; s 18 nov. 1859.—*Joseph*, b 5 fév. 1859.

1853, (10 janv.) RIVIÈRE-DU-LOUP.

VI. DESAULNIERS, THOMAS.

ALEXIS V.

GERBEAU, Claire. Issus : *Jos.-Antoine*, b 13 juin 1854.—*M.-Victoire*, b 16 janv. 1858 ; m 26 oct. 1886, à Joseph Cormier, à St-Etienne².—*Malvina*, m² 26 juillet 1895, à Isaac Milet (veuf d'Agnès Boisvert).

1847, SAINT-GUILLAUME D'UPTON.

VI. DESAULNIERS, ET.-FERRÉOL.

JOACHIM V.

1^o DUBÉ, Marg. Issus : *Caroline*, b 12 mai 1848.—*Louis*, b 26 sept. 1849.—*Jos.-Ferréol*, b 28 nov. 1850 ; m 8 janv. 1872, à Adéline Savoie.—*Michel*, b 4 déc. 1851.—*Alexandrine*, b 18 juillet 1853.—*Frs-X.*, b 3 déc. 1854.—*Jean-Bte*, b 23 juin 1860 ; s 1863.—*Ant.-Théodore*, b 4 et s 24 nov. 1862.—*Alma*, b 20 janv. 1864.

—*Louis-Théod.*, b 3 déc. 1865.—*Félix*, b 9 oct. 1869.—*Antoine*, b 17 janv. 1871.

2° RIVARD, Philomène, m 8 janv. 1872.

1847, (23 nov.) RIVIÈRE-DU-LOUP.

VI. DESAULNIERS, ANT.-LUDGER.

JOACHIM V.

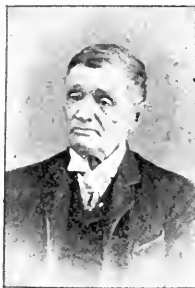

ANT.-LUDGER VI.

GIGUÈRE, Aurélie. Issus : *Ant.-Alfred*, b 28 août 1848 ; m 6 juin 1871, à M.-Alphonse Ledoux ; réside à Montréal.—*M.-Eugénie*, b 17 fév. 1850.—*Année*, b 15 mai 1851.—*Claire*, b 28 sept. 1852.—*Ls-Edouard*, b 3 août 1854 ; m 20 juin 1877, à Mathilde Saucier ; réside à Syracuse, N.-Y.—*M.-Virginie-Eliza*, b 21 fév. 1856.—*Céline-Ludgérine*, b... ; m 10 janv. 1871, à Rodrigue Lavante ; s 6 déc. 1886.—*M.-Aurélié-Virginie*, b 21 mars 1858.—*M.-Edouardina*, b 9 juillet 1860 ; s 1863.—*Marie-Jérémie*, b 4 déc. 1861.

1854, (16 janv.) SHAWENEGAN.

VI. DESAULNIERS, JOSEPH, s 1896.

JOS.-EMMANUEL V.

THEASDALE, Elizabeth. Issus : *Adéline*, b 12 janv. 1855, à St-Barnabé² ; m 3 août 1875, à Jean Matheau.—*Alphonse*, b² 4 sept. 1856 ; avocat, à Trois-Rivières ; s 13 août 1885.—*Antoine*, b 24 juin 1858, à St-Etienne³ ; s 1859.—*Frs-X.*, b³ 6 nov. 1859 ; s 1861.—*M.-Azilda*, b 26 oct. 1861 ; s 1863.—*Jos.-Frs-X.*, b 17 août 1863 ; m à Elizabeth Whiteford (s 15 déc. 1894) ; sténographe, réside à Montréal.—*Ant-Ludger*, b 25 déc. 1865 ; m 20 janv. 1885, à Elizabeth Caron.—*M.-Philomène-Albertine*, b 6 oct. 1868 ; s 1870.—*M.-Azilda-Albertine*, b 12 sept. 1870 ; m oct. 1895, à Cyprien Pellerin.—*M.-Joséphine-Laura*, b 28 sept. 1872 ; m 19 juillet 1897, à Joseph Chainé.—*Denis*, b 7 juillet 1874 ; employé à la maison W. C. Wilson, Montréal.



JOSEPH VI.

1854, (7 août) SAINT-LÉON.

VI DESAULNIERS, ALEXIS.

JOS.-EMMANUEL V.

BROUSSEAU, Rosalie. Issus : *Jos.-François*, b 14 août 1885.—*M.-Emilie*, b 15 sept. 1858.—*M.-Louise*, b 16 janv. 1860.—*Frs.X.*, b 1 fév. 1861.—*Léocadie*, b 1 fév. 1861 ; s 1862.—*Elie*, b 9 nov. 1862.—*Jos.-Adelard-Alexis*, b 31 déc 1864.—*Jos.-Edouard*, b 5 av. 1867.

1851, (21 janv.) YAMACHICHE.

VI. DESAULNIERS, ANTOINE, s 1895, à Montréal. ANTOINE V.

1^o SAINT-JEAN, Marie. Issus : *Antoine*, b 22 fév. 1852 ; s 17 sept 1853.—*Sophie*, b 3 juillet 1853 ; s à 19 ans.—*Virginie*, b 23 fév. 1856 ; m 20 mai 1872, à Pierre Marette, de Vesly, France ; s 5 août 1898.—*Philomène-Victoria*, b 24 déc. 1857 ; s 1876.—*Malvina*, b 21 juin 1859 ; m 9 fév. 1876, à Joseph Moulin.—*Philippe*, b 15 juin 1861 ; m 19 sept. 1882, à Zéphire Dionne (Pierre et Léocadie Lavoie).—*M.-Louise*, b 1862 ; 1^o m 14 juillet 1886, à Emmanüel Milcent ; 2^o m 1898, à... Brown ; réside à Tupperlake, E.-U.—*Séverine*, b... m à Benhart Capson.—*Année*, b 1876 ; m à... Morin.

1860, (1 mai) YAMACHICHE.

VI. DESAULNIERS, BENJAMIN.

ANTOINE V.

BELLEMARE, Olivine. Issus : *Adelard*, b 27 av. 1861 ; s 1863.—*Benjamin*, b 13 sept. 1863 ; s.—*Anna*, b 1 déc. 1865 ; m à...—*Evelina*, b 5 mars 1868 ; s 1871.—*Elzire*, b 1870 ; m à Jos. Pailé.—*Evelina*, b 26 oct. 1871.—*Chs.-Alfred*, b 22 sept. 1872 ; s 1877.—*Adeline*, b 15 déc. 1874 ; s 1877.—*Benj.-Ant.-Adolphe*, b 14 juillet 1880.—*Albertine-Aglaz*, b 31 janv. 1881.—*Joseph*, b 18 av. 1883.

1871, (26 oct.) YAMACHICHE.

VI. DESAULNIERS, ANTOINE. FRANÇOIS V.

1^o DESAULNIERS, Flora. Issus : *M.-Adèle-Flora*, b 7 fév. 1873 ; m 23 juin 1894, à Eugène Lesieur (Odilon et Année Gagnon).—*Maria*, b 3 mai 1875.—*Ant.-Frs*, b 30 oct. 1876 ; s.—*M.-Clara-Emilie*, b 27 juin 1878.—*Anna-Eliza*, b... ; s 15 fév. 1881.—*Joseph-Noël*, b 22 déc. 1881.



ANTOINE VI.

2^e LACERTE, Joséphine (1), m^r 8 sept. 1886. Issues: *M.-Lse-Corinne*, b 7 oct. 1887.—*M.-Anne-Eva*, b 14 av. 1889.—*Lucile-Blanche-Oliva*, b 11 août 1892.

1860, (24 janv.) SAINT-BARNABÉ.

VI. DESAULNIERS, EVARISTE.

FRANÇOIS V.

BLAIS, Oliva. Issus: *M.-Anne*, b 14 janv. 1861, à Yamachiche; s 21 av. 1862.—*Alexandre*, b 10 janv. 1863; m 1887, à Eliza Ayotte.—*Léon-Edouard*, b 24 juin 1865; s 1 av. 1866.—*Maria-Elzire*, b 3 fév. 1867; Sr Saint-Alexis, des Sœurs du Bon-Pasteur, Montréal; réside à Lima, Pérou.—*Léon-Céronique*, b 14 mars 1869; m 21 août 1893, à Marie Lemay.—*Frs-Evariste-Ant.*, b 12 fév. 1871; s 1872.—*Jos.-Evariste*, b 4 fév. 1873; s 1874.—*Flore-Anna*, b 2 av. 1875.—*Thos-Ant.-François*, b 11 mars 1877.—*Evariste-Arthur*, b 18 av. 1879.—*Clara-Flora*, b 23 fév. 1881.—*M.-Eliza*, b 11 av. 1883.—*M.-Anne*, b 2 juin 1886; s 1892.—*Jos.-Is-Alexis*, b 15 juillet 1890.



EVARISTE VI.

1877, (24 juillet) YAMACHICHE.

VI. DESAULNIERS, FRANÇOIS (2).

FRANÇOIS V.

MAHER, M.-Aglæ. Issus: *Frs-Ant.-Alexis-Arthur*, b 13 et s 15 mai 1878.—*M.-Antoinette-Aglæ-Léocadie*, b 24 juin 1879.—*Jean-Charles-Frs-Maher*, b 9 mars 1881; étudiant chez MM. Leblond de Brumath et Bonin, Montréal.—*Jos.-Alexis-Henri-Roméo*, b 19 juillet 1882.—*M.-Louise-Blanche-Eliza*, b 25 nov. 1884.—*Jos.-Henri-Gustave*, b 25 nov. 1886; élève au collège de Nicolet.—*Marg.-Jeanne-Ernestine*, b 27 mai et s 8 oct. 1889.—*Maxime-Is-Frs-Elphège*, b 27 mai et s 9 juillet 1889.



FRANÇOIS VI.

(1) De son mariage avec le Dr Pierre Meunier, Joséphine Lacerte eut deux enfants: *Eugène*, b 29 sept. 1879, à Sainte-Geneviève¹ de Batiscan.—*Lucien*, b¹ 27 mai 1879. Pierre Meunier, s¹ 28 sept. 1878, à l'âge de 29 ans.

(2) La famille Desaulniers a fourni plusieurs députés qui ont représenté les comtés de Saint-Maurice et de Maskinongé. Depuis 1792 jusqu'à 1896 ce sont

1865 (2 mai) YAMACHICHE.

V. DESAULNIERS, OLIVIER.

OLIVIER V.

BELLEMARE, Elzire. Issus : *Ephrem*, b 17 fév. 1866 ; m 10 août 1896, à Albina Bellemare (Onés. et Olivine Lamy)—*Sévère*, b 25 nov. 1868.—*Léon*, b 20 déc. 1870.—*M.-Albine*, b 24 mars 1873 ; m 5 juin 1894, à Nérée Bellemare (Ant. et Rosalie Descoteaux)—*M.-Oueda-Angelina*, b 24 mars 1875.—*M.-Evelina-Clara*, b 11 juin 1877.—*Jos.-Nap.-Alide*, b 1 juin 1881 : élève au collège de Trois-Rivières.

1875, (6 av.) SHAWENEGAN.

VI. DESAULNIERS, ISAAC, s 27 juillet 1897.

OLIVIER V.

H.-BEAULIEU, Caroline. Issus : *Amanda*, b 6 janv. 1876.—*M.-Louise*, b 23 oct. 1879.—*Ephrem*, b 8 oct. 1881.

1884, (17 mars) YAMACHICHE.

VI. DESAULNIERS, ALEXIS.

OLIVIER V.

BELLEMARE, Delphine. Issu : *Jos.-Omer*, b 24 juin 1885.

presque toujours des Desaulniers, ou des personnes étroitement alliées à cette famille, qui ont représenté Saint-Maurice. À la mort de l'hon. John-H. Pope, en 1889, sous le titre *Hérédité parlementaire*, le *Mail* de Toronto a publié un article que la *Patrie*, de Montréal, reproduisait, à la date du 8 juin 1889. M. F. Desaulniers ayant été, pendant près de vingt ans, député au parlement, il n'est pas hors de propos de reproduire cet article ici. Voici :

“ Nous sommes en pleine hérédité parlementaire ; il n'en faut pas douter et l'élection de M. RUFUS POPE, à la place de son père, en est le dernier exemple. Il est bien vrai que le terme hérédité n'est pas exact, puisque le titre ou la fonction ne se transmet pas légalement par lignage ; mais enfin le peuple semble s'être imbu de cette idée héréditaire et c'est lui qui l'impose. Nous avons vu M. CHS-H. TUPPER succéder à son père sir Chs Tupper ; l'hon. M. BLAKE est député comme l'était son père ; sir RICHARD CARTWRIGHT suit les traces de son grand-père ; M. HOLTON, le député de Châteauguay, a remplacé son père ; M. ROBERT WHITE a succédé, dans Cardwell, à son père, l'hon. Thos. White ; M. MOFFAT remplace son père et son frère dans Restigouche ; M. KENNY suit l'exemple de son père sir Ed. Kenny et M. SIMON SIMON représente Charlevoix dont son père a longtemps occupé le siège.

Le sénateur CASGRAIN est peut-être celui qui a la plus longue lignée parlementaire. Son père était membre de la Législature ; sa mère était fille d'un ancien orateur du Conseil Législatif du Bas-Canada. Son frère représente, en chambre, le comté de Pislet et son fils (l'hon. T.-Chase Casgrain) représente, à Québec, le comté de Québec. En face du frère du sénateur Casgrain aux Communes et représentant à Ottawa la même division que le fils de celui-ci représente à Québec, siège SIR ADOLPHE CARON. Sir Adolphe est le fils d'un ancien orateur et le neveu du sénateur DE BLOIS. Il est parent, par alliance, du juge BABY, ancien ministre fédéral qui remonte à JACQUES BABIE, ancien officier du *Régiment de Carignan*, que les Casgrain comptent aussi parmi leurs ancêtres.

1869, (9 av.) SAINTE-FLORE.

VI. DESAULNIERS, BENJAMIN.

OLIVIER V.

LEMAY, Eléonore. Issus : *Adèle*, b 25 mars 1881 ; m à Alfred Lemay.—*Ephrem*, b 15 janv. 1875 ; m à Marie Soucy, des Etats-Unis.—*Olida*, b 25 mars 1875.—*Albina*, b 25 mars 1877 ; m à Raphaël Bellemare.—*Maria*, b 10 mai 1879.—*Rebecca*, b 29 déc. 1881 ; m à Jos. Vincent.—*Sévère*, b 3 nov. 1883.—*Armedia*, b 30 oct. 1885.—*Agla*, b 18 fév. 1888.—*Olivier*, b 13 juillet 1890.—*Emilie*, b 10 sept. 1892 ; s à 10 mois.—*Omer*, b 14 sept. 1894.



N.-ELIE VI.

1864, (3 mai) SAINT-SÉVÈRE.

VI. DESAULNIERS, N.-ELIE. OLIVIER V.

BOISVERT, Adèle. Issus : *Sévère*, b 23 sept. 1855 ; réside à Montréal.—*Caroline*, b 24 oct. 1868 ; m à...Abran ; réside à Trois-Rivières.

1861, (9 juillet) NICOLET.

V. DESAULNIERS, LOUIS. NORBERT IV.

POTHIER, Eloïse. Issus :

Joseph-Louis, b 13 mai 1862 ; prêtre, curé à Bridgeport, Conn., aux Etats-Unis. — *Charles*, b 8 sept. 1863 ; m 1890, à R.-de-Lima Marchessault, réside à Salem.—*Joseph-Hector*, b 8 juillet 1866 ; m 9 juillet 1897, à Hélène St-Arnault ; notaire, de Ste-Flore.—*M.-Victoria*, b 25 mars 1869.



LOUIS VI.



Révd. JOSEPH.

— *Marg.-Joséphine*, b 8 mars 1871. — *Marie*, b 8 fév. 1873. — *Napoléon*, b 3 sept. 1875 ; étudiant le notariat.

Le régiment de Carignan vint au Canada en 1665 et fut la souche de toute une génération de législateurs et de soldats. La seconde génération prit part certainement aux luttes de la cession, et rencontra, sur les champs de bataille, les ancêtres des députés anglais de nos jours. M. McINTYRE, député de Kings, I.-P.-E., cite avec orgueil son grand-père maternel qui combattit sous Wolfe à

1865, (7 nov.) Yamachiche.

VI. DESAULNIERS, SÉVÈRE.

NORBERT V.



SÉVÈRE VI.

1^o LESIEUR-LAPIERRE. DELPHINE, s 8 oct. 1892, à Central-Falls², E.-U. Issus : *Albina*, b 28 sept. 1866; s 17 fév. 1887. — *M.-Delphine*, b 28 juillet 1868; m² 18 av. 1887, à Alexandre Fredette. — *Jos.-Charles*, b 5 juillet 1870; m² 5 fév. 1890, à Albina Dubeau. — *Les-Adolphe*, b 18 juin 1872; m² 21 mai 1895, à Lea Fournier. — *M.-Eliza*, b 30 av. 1774; s 10 juin 1879. — *M.-Evelina*, b 11 av. 1876; m 30 mai 1898, à William Blais; réside à Attleboro, Mass., E.U. — *Jos.-Albert-Phil.*, b 28 juillet 1879; s 10 fév. 1881. — *Marie-Agnès-Aldea*, b 24 nov. 1880; s 8 juin 1883. — *Louis-Léon*, b 1881; s² à 2 ans. — *Jos.-Antonio*, b 1883; s² 25 nov. 1885. — *M.-Eva*, b² 1 sept. 1890.

2^o SAINT-SAUVEUR, M.-Louise, m 23 mai 1898, à Central-Falls, R.-I., Etats-Unis.

1880, (3 fév.) YAMACHICHE.

VI. DESAULNIERS, PIERRE.

NORBERT V.

HOULE, Virginie. Issus : *Eulodie*, b 20 déc. 1880; s 1882. — *M.-Alozia*, b 3 juillet 1882. — *Aldea*, b 4 mars 1885. — *Eugène*, b 4 sept. 1890. — *Jos.-Dionel*, b 26 sept. 1893. — *M.-Eglantine*, b 12 sept. 1896.

1879, (25 fév.) YAMACHICHE.

VI. DESAULNIERS, ALEXIS.

NORBERT V.

1^o HOULE, Delia. Issus : *M.-Eloïse*, b 11 déc. 1879, à St-Barnabé.

Québec, et l'hon. D.-A. Ross, ministre de Québec, a pour ancêtre JOHN ROSS, qui, non seulement combattit à Québec, mais encore fut blessé aux plaines d'Abraham. Les Casgrain et les Baby ont dû combattre les McIntyre et les Ross.

Parmi les législateurs du Canada qui retracent leur famille jusqu'à la domination française, on cite l'hon. M. DE BOUCHERVILLE au sénat et M. FRANÇOIS DESAULNIERS aux Communes. Tous deux descendent de PIERRE BOUCHER, gouverneur des Trois-Rivières en 1653, qui est fameux dans l'histoire de la colonie."

— *Avila-Alexis*, b 27 déc. 1881 ; s 23 nov. 1887. — *Alosia*, b 18 janv. 1882. — *Frederic*, b 23 nov. 1883 ; s 18 juillet 1890.

2^o MAINVILLE, Mary, m 10 av. 1888. Issus : *Jos.-Donat*, b 1 fév. 1889. — *Léontine-Parmelia*, b 16 juillet 1893.

Vers 1887, SAINT-BARNABÉ.

VI. DESAULNIERS, ADRIEN.

NORBERT V.

BOURASSA, Clara. Issus : *Alex.-Narcisse*, b 26 oct. 1888. — *Anonyme*, s 12 nov. 1890. — *Jos.-Wilfred*, b 20 oc. 1891. — *Albertine*, b 18 juillet 1892. — *M.-Anne*, b 11 août 1895. — *Anonyme*, s 18 juin 1897.

1865, (21 août) OSWEGO, E.-U.

VI. DESAULNIERS, ANT.-ALFRED, s.

ANTOINE V.

PARENT, Caroline-Edwidge. Issus : *Edwidge-Léontine*, b 21 juin 1866, à St-Anicet. — *Antoinette-Blanche*, b 11 juin et s 21 août 1868. — *Léon-Alfred*, b 23 nov. 1869. — *Hector-Alphonse-Ant.-Pie*, b 16 mars 1872. — *Hectorine-Blanche*, b 19 mai 1873.

1864, (18 oct.) RIVIÈRE-DU-LOUP.

VI. DESAULNIERS, JOS.-DÉSIRÉ.

ANTOINE V.

LAFRENIÈRE, Adèle. Issus : *Philomène-Alice*, b 17 sept. 1865. — *Jos.-Ls-Antoine*, b 28 mai 1867. — *J.-Bte-Avila*, b 11 juillet 1869. — *Anonyme*, s 18 mars 1871. — *Josephte-Eglantine*, b 12 juin 1872.

1865, (17 oct.) RIVIÈRE-DU-LOUP.

VI. DESAULNIERS, Ls-PHILIPPE.

ANTOINE V.

BÉLAND, Elvina. Issus : *Olinda*, b sept. 1866. — *Antoinette-Elvina*, b 11 août 1868. — *Alphonsine-Bernardine*, b 10 juin 1870. — *Jos.-Henri-Arthur-Achille*, b 4 fév. 1872. — *Martine-Hilaria-Elvina*, b 27 juin 1873.

1869, (12 janv.) NICOLET.

VI. DESAULNIERS, DENIS-B.-G.

ANTOINE V.



DR DENIS VI.

1^o PROULX, R.-de-Lima, s 11 mai 1879. Issus : *Emilie-Anaïste*, b 25 fév. 1870 ; s 1872.—*Denis-Ant.-Hubert*, b 16 oct. 1871.—*Lse-Anaïste*, b 4 oct. 1873 ; m 29 janv. 1896, à Evariste Rochette.—*M.-Albertine*, b 2 oct. 1875.—*M.-M.-R.-Julienne*, b 4 août 1877.—*M.-A.-M.-Euphémie*, b 9 et s 10 mai 1879.

2^o GAGNON, M.-Célaire, m 13 juillet 1880. Issus : *M.-Antoinette*, b 14 juillet 1881.—*Jean-M.-W.*, b 4 juillet 1882 ; s 6 juillet 1883.—*M.-Blanche*, b 27 juillet 1883 ; s 17 mai 1884, à la Riv.-du-Loup.

1887, (5 juillet) MONTRÉAL.

VI. DESAULNIERS, GONZALVE. ANTOINE V.



GONZALVE VI.

MARTIN, Elise. Issus : *André-M.-Maurice*, b 16 juin 1888, à Ste-Rose ; s 8 déc. 1892.—*Raymond*, b 10 sept. 1889.—*Henriette*, b 23 fév. 1891 ; s 17 fév. 1894.—*Jeanne*, b 29 juin 1894.—*Hélène*, b 2 mars 1896.—*Maurice-Gonzalve*, b 2 août 1897.



ARTHUR VI.

1896, (6 oct.) STE-ANNE DE-LA-PÉRADE.

VI. DESAULNIERS ARTHUR. ALEXIS V.

GARIÉPY, Hélène. Issus :... (N.-B.—Voir à la fin de la présente généalogie.)

1870, (24 fév.) YAMACHICHE.

DESAULNIERS, LÉON, b 7 déc. 1846.

ANTOINE V.

DESAULNIERS, Marie. Issus : *Melina*, b 7 mars et s 6 juillet

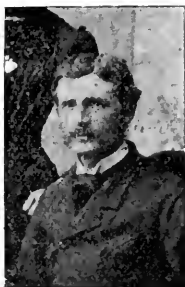

LÉON VI.

1871.—*Léon-Donat*, b 8 av. et s 28 juin 1872.—*Alexis*, b 27 mars 1873 ; s 11 mai 1874.—*Marie-Louise*, b 27 déc. 1874 ; s 23 fév. 1886.—*M.-Elzire-Agnès*, b 27 déc. 1874 ; m 8 janv. 1895, à Jos. Fleury (Dr Jos. Fleury et Virginie Pelletier), de St-Léon.—*Léontine-Emilia*, b 6 nov. 1876.—*Joseph-Nérée*, b 31 juillet 1878.—*Aglæ-Léonide*, b 2 mars 1880.—*Jos.-Isaac*, b 27 déc. 1881 ; s 7 fév. 1884.—*Ant.-Alide*, b 24 sept. 1883 ; élève au collège de Trois-Rivières.—*Léon-Pierre*, b 4 juillet 1887.—*Cécile*, b 7 av. 1889 ; s 17 nov. 1895.

1870, (30 mai) YAMACHICHE.

VI. DESAULNIERS, ODILON,

ANTOINE V.

1^o BELLEMARE, Elzire.

2^o DESAULNIERS, Céline, m 5 août 1874. Issus : *Adéline-Fabiola*, b 31 août 1875 ; m 8 janv. 1895, à Evariste Vaillancourt (Sévère et Adéline Lavergne).—*Donat-Sévère*, b 9 janv. 1877.—*Alphonsine-Antoinette*, b 15 août 1878 ; m 27 oct. 1896, à Georges Vaillancourt (Maurice et Delphine Bellemare).

3^o THIBODEAU, Ludgérine, m 5 août 1884, à St-Paulin. Issus : *M.-Jeanne-Diana*, b 10 nov. 1885.—*Jos.-Eug.-Emile*, b 7 oct. 1888.—

Arthur-Dionis-Odilon, b 15 av. 1890 ; s jeune.

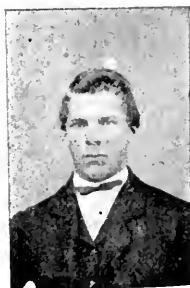

ODILON VI.

1877, (15 nov.) OTTAWA.

VI. DESAULNIERS, DIONIS. LS-LÉON V. BELLEMARE, Mathilde. Issus : *M.-Jos.-Léon-Raphaël-Paul*, b 19 août 1878.—*Jos.-Geo.-Edouard*, b 30 mars 1880 ; s 4 mai 1886.—*Mathilde-Hélène-Yvonne*, b 27 juin 1882.—*Jos.-Alex.-Léon*, b 15 janv. et s 24 juillet 1884.—*Marie-Germaine-Eugénie-Jeanne*, b 25 sept. 1894.



DIONIS VI.

1889, (21 fév.) MONTRÉAL.

VI. DESAULNIERS, AVILA. LS-LÉON V.
ALLARD, Lumina. Issue : *M. - Alexina-
Letitia*, b 13 janv. 1890.

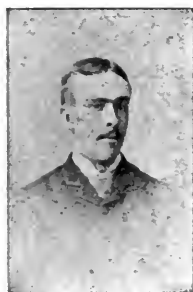

AVILA VI.

1876, (22 août) YAMACHICHE.

VI. DESAULNIERS, SÈVÈRE (1). SÈVÈRE V.

LACERTE, Adéline. Is-
sus : *Achille-Ernest*, b
11 mai 1877 ; marié
29 sept. 1897, à Alida
Lamy (Adolphe et Adè-
le Desaulniers).—*Alice-
Eva*, b 3 oct. 1878.—

Elie-Odina, b 28 sept. 1880.—*Guillaume-
Sévère*, b 20 août 1882 : s 2 av. 1883.—
Sévère-Odilon-Armand, b 7 janv. 1884.—
Avila-Gustave, b 1 av. 1886 ; s 3 juillet 1887.
Joséphine-Cécile-Annette, b 23 janv. 1887.—
Flora-Evangéline-Yvonne, b 10 nov. 1889.
—*Ange-Berthe-Lucile*, b 20 janv. 1892.



SÈVÈRE VI.

1869, (27 av.) YAMACHICHE.

VI. DESAULNIERS, PHILIPPE.

JOACHIM V.

HUBERT, M.-Anne-Oliva. Issus : *Arthur*, b 21 sept. 1870 ; m 30
janv. 1893, à Hermine Lesieur (Charles et
Énérance Desaulniers) ; réside à Montréal.—
Philippe-Victor, b 19 fév. 1872 : m 26 av.
1897, à Evangéline Fontaine (L.-U. Fontaine
et Léa Lemire-Marsolet) ; professeur à l'Acadé-
mie du Plateau, à Montréal.—*Noël-Dionis*,
b 13 fév. 1874.—*Jos.-Barthelemy*, b 20 janv.
1876 ; professeur à St-Denis de Richelieu.—
Emile-Hubert, b 8 mai 1878 ; s 30 av. 1881.
—*M.-Anne-Octavie*, b 7 oct. 1880.—*Emile-
Donat*, b 16 sept. 1882.—*Prosper-Eugène*, b
13 oct. 1884.—*Cécile-Bernadette*, b 17 mars
1886.—*Angéline-Joséphine*, b 29 mai 1888.



PHILIPPE VI.

(1) M. Sévère Desaulniers a fait son cours classique au collège Nicolet. Il étudia la médecine, se livra ensuite à la culture et est, aujourd'hui, l'un des plus grands marchands du comté de Saint-Maurice. Il fut maire de sa paroisse et préfet du comté.

1878, (3 juin) RICHMOND, Q.

VI. DESAULNIERS, CHS-NOEL. LOUIS V.
PEARSON, Sarah-Lse. Issus : *Chs-Ls-Arthur*, b 10 sept. 1879.—*M.-Lse-Laura*, b 24 déc. 1881.—*Jos.-Albert-William*, b 19 juin 1883.—*M.-Alice-Yvonne*, b 20 mai 1885.—*Henri-Jos.-Edouard*, b 29 av. 1887.—*Georges-Frédéric-Edouard*, b 9 mars 1890.—*M.-Blanche-Annette-Sarah*, b 30 av. 1892.—*Jos.-Eugène-Wilfred*, b 2 juin 1894.—*M.-Antoinette-Jeanette*, b 13 juillet 1897.



CHS-NOEL VI.

1889, (21 juin) RICHMOND, Q.

VI. DESAULNIERS, HONORÉ. LOUIS V.
DEARDON, Mary-Ann. Issus : *William-Ls-Honoré*, b 12 fév. et s 12 août 1882.—*Georges-Edmond*, b 30 av. 1884.—*Alfred-Chs-Jos.*, b 19 oct. 1886.—*Ernest-Thos*, b 19 nov. 1889.

1886, (19 juillet) RICHMOND, Q.

VI. DESAULNIERS, P.-LUDGER. LOUIS V.
DEARDON, Johana. Issues : *M.-Evelina-Alberta*, b 17 av. 1888.—*Florence*, b 22 av. 1891.—*M.-Eveline*, b 27 août 1897.

1870, (22 août) TROIS-RIVIÈRES.

VI. DESAULNIERS, THOMAS. TOUSSAINT V.
RÉMILLARD, Elise. Issus : *Jos.-Thos*, b 4 déc. 1871 ; s 10 nov. 1873.—*M.-Rosalie*, b 10 fév. 1874.—*Ls-Jos.-Thomas*, b 10 sept. 1875.—*Auguste*, b 30 juillet 1877.—*M.-Dalia-Albertine*, b 17 juillet 1879 ; s 4 fév. 1881.—*M.-Ls-Jos.-Donat*, b 1 sept. 1881.—*Jos-Ls-Richard*, b 20 mars 1883 ; s 7 janv. 1885.—*M.-Blanche-Antoinette*, b 28 mars 1885 ; s 6 juin 1897.—*Ls-Ph.-Rodolphe*, b 11 déc. 1886.—*M.-Lse-Cécile-Florette*, b 23 oct. 1888.—*Jos.-Henri-Jules*, b 13 mars et s 2 août 1890.—*M.-Flore-Gabrielle*, b 7 août 1891.—*Jos.-Henri-Arthur*, b 17 juin et s 15 août 1895.



THOMAS VI.

1871, (21 fév.) MONTRÉAL.

VI. DESAULNIERS, LS-ADOLPHE.

LOUIS V.

LAFONTAINE, Céline. Issus : *Jos.-Arthur*, b 11 sept. 1872, à Yamachiche¹; m 26 juin 1894, à Parmelia Godin.—*M.-Anna*, b¹ 2 déc. 1874; m 11 fév. 1895, à Jos. Boyer.—*Lse-Aurore*, b¹ 8 mai 1877; s 18 fév. 1894.—*Jos.-Gilbert*, b¹ 23 fév. 1879.—*Angelina-Clara*, b¹ 27 oct. 1880.—*Amanda-Mathilda*, b¹ 4 juin 1886.—*M.-Eva*, b¹ 30 mars 1888; s 9 janv. 1897.—*Edmond-Didier*, b 23 et s 26 mai 1890.

1881, (5 oct.) TROIS-RIVIÈRES.

VI. DESAULNIERS, NAPOLÉON.

ANTOINE V.



DESROSIERS, Emilie. Issus : *Nap.-Ant.-Jos.-Ls*, b 26 sept. 1882; s 5 juin 1884.—*M.-Anne-Alice*, b 12 juillet 1885.—*Jos.-Antonio*, b 22 av. 1887.—*M.-Flore-Yvonne*, b 3 mars 1889.—*F.-X.-Emmanuel*, b 11 sept. et s 29 nov. 1890.—*Ls-Gonz.-Nérée*, b 31 oct. et s 2 nov. 1891.—*Henri-Chs-Gustave*, b 24 nov. 1892.—*Jos.-Anselme-Eugène*, b 10 juin 1895.—*Jos.-Ernest-Raymond*, b 21 février 1897.

NAPOLÉON VI.

1876, (3 oct.) SAINT-BARNABÉ.

VI. DESAULNIERS, ERNEST.

LOUIS V.

GÉLINAS, R.-de-Lima : *M.-Anne-R.-de-Lima*, b 30 juillet 1877; m 10 oct. 1898, à Almanzor Milot (Télesphore et Pélagie Gélinas).

1849, SAINT-BARNABÉ.

VI. DESAULNIERS, LOUIS.

AMABLE V.

BOURNIVAL, Julie-Aurélié. Issus : *Louis*, b 7 mars 1850.—*Joseph*, b 24 janv. 1852.—*Thomas*, b 24 sept. 1853.—*Adèle*, b 9 av. 1856.

1852, (13 janv.) SAINT-BARNABÉ.

VI. DESAULNIERS, ADOLPHE.

AMABLE V.

MARCOUILLER, Marceline. Issus : *Caroline*, b 27 déc. 1852.—*Henriette*, b 24 fév. et s 18 mai 1854.—*Gonzague*, b 15 fév. 1857,

à St-Etienne² ; m² 8 janv. 1881, à Amarylice Lacombe. — *Olive*, b² 6 mars 1859. *Mathilde*, b² 2 juin 1861.

1857, (9 nov.) SAINT-BARNABÉ.

VI. DESAULNIERS, THOMAS.

AMABLE V.

MELANÇON, Marguerite. Issus : *Louis*, b 19 fév. 1859.—*Joseph*, b 13 mai 1863 ; s 2 fév. 1864.—*Ephrem*, b 8 juillet 1864 ; m 21 av. 1891, à Rebecca Bourassa (Philippe et Elizabeth Bournival).—*M.-Delia*, b 10 oct. 1867 ; m 23 sept. 1889, à Jos. Lacombe (Jos. et Zoë Melançon), à St-Etienne².—*Adéline*, b 8 av. 1869 ; m² 14 juillet 1885, à Adélard Grenier (Adolphe et Lse Bournival).—*Agnès*, m² 3 fév. 1891, à Nazaire Boisvert.

1869, (20 juillet) YAMACHICHE.

VI. DESAULNIERS, EVARISTE.

EDOUARD V.

LACERTE, Albina. Issus : *Edouard-Benoît*, b 15 déc. 1872.—*Désiré-Evariste*, b 22 nov. 1874.—*Hector-Sévère*, b 26 déc. 1876.—*Lse-Florida*, b 11 mars 1878 ; s 22 fév. 1881.—*Alice*, b 14 mars 1881.—*M.-Lse-Alice*, b 14 mars 1881.—*Edmond-Emile*, b 15 juin 1883.

1871, (31 janv.) YAMACHICHE.

VI. DESAULNIERS, EUCHARISTE.

ANTOINE V.

GÉLINAS, M.-Eugénie. Issus : *Velina-Celina*, b 9 fév. 1872 ; s 1875.—*Aimé*, b 7 sept. 1873.—*Florida*, b 18 déc. 1875. — *M.-Lse-Adéline*, b 24 mars 1878 ; s 1886. — *Arthur*, b 5 mai 1880.—*Dionis*, b 25 mai 1882.—*Alvina-Anna-Eva*, b 26 août 1884.—*Maria-Parmelia*, b 3 déc. 1886 ; s à 2 mois.

1874, (29 juillet) MONTRÉAL¹.

VI. DESAULNIERS, JOSEPH, s¹.

ANTOINE³ V.

GAGNON, Claire. Issus : *Joseph-E.*, b 21 juin 1875, à St-Etienne-des-Grès².—*Eugénie*, b² 22 nov. 1876.—*Ida*, b² 19 janv. 1877.—*Denis*, b² 10 fév. 1878.—*Anna*, b² 18 av. 1879 ; s² 8 déc. 1879.—*Edouard*, b² 14 juin 1880 ; s² 28 nov. 1880. — *Georges*, b¹ 18 déc. 1881.—*Edouard*, b¹ 28 déc. 1882. — *Ernest*, b¹ 14 sept. 1885. — *Eugène*, b¹ 26 juillet 1886 ; s¹ 2 juillet 1887. — *Albert*, b¹ 1 oct. 1887 ; s 12 déc. 1888.

1885, (14 av.) YAMACHICHE.

VI. DESAULNIERS, JOSEPH.

JOSEPH V.

LAMY, Elizabeth (veuve de Joseph Lefebvre, père d'Alice Lefebvre, épouse de Gilbert Desaulniers). Issus ; *Joseph-Gilbert*, b 4 mars 1887.—*Joseph-Eugène-Eliodore*, b 8 mai 1888. — *M.-Delia-Anna*, b 8 déc. 1890.—*Guillaume-Alcide*, b 23 mars 1893.

Vers 1891, YAMACHICHE.

VI. DESAULNIERS, HILAIRE.

JOSEPH V.

LANDRY, Elizabeth. Issus : *Joseph-Hilaire-Alcide*, b 17 mai 1892.—*Joseph*, b 15 sept. 1893.—*Joseph-Moras*, b 10 août 1895.—*M.-Année*, b 26 juin 1897.

1891, (7 av.) YAMACHICHE.

VI. DESAULNIERS, GILBERT.

JOSEPH V.

LEFEBVRE, Alice. Issus : *Maria-Dolora-Juliette*, b 19 mai 1894.—*Joseph-Louis-Lucien*, b 12 juin 1896.—*Jos.-Louis-Georges*, b 18 août 1897.

VI. DESAULNIERS, CHS-ADOLPHE.

EDOUARD V.

BERGERON, Louise. Issue : *Agnès-Ermedia*, b 16 janv. 1888.

VI. DESAULNIERS, ADÉLARD.

EDOUARD V.

BERTHIAUME, Celina. Issu : *Adolphe-Adélar-Avilu*, b 1 mars 1884.

1889, (26 août) YAMACHICHE.

VI. DESAULNIERS, EVARISTE.

EDOUARD V.

1^o POUDDRIER, Mathilde. Issues : *M.-Rose-Anna*, b 4 fév. 1893.—*Adelina*, b 13 mars 1884 ; s à 2 mois.

2^o GÉLINAS, Valérie, m 22 juin 1896. Issu : *Jos.-Evariste-Henri*, b 10 av. et s 18 août 1897.

1887. (11 janv.) SAINTE-GENEVIÈVE.

VI. DESAULNIERS, JOS.-OCTAVE.

FRANÇOIS V.

TRUDEL, Albina. Issu : *Jos.-J.-Prime-Arthur*, b 19 sept. 1887.

1879, (14 janv.) SAINT-MATHIEU.

VI. DESAULNIERS, HILAIRE, s déc. 1898.

FRANÇOIS V.

ROBIDA, Marie. Issus : *M.-Luscinda*, b 6 déc. 1879. — *Joseph*, b 22 av. 1881. — *M.-Olivine-Flora*, b 29 août 1882; à St-Etienne. — *Alberic*, b... ; s 4 nov. 1882., à 18 mois. — *Nathalie*, b 15 mars 1884.

1872, (8 oct.) MONTRÉAL.

VII. DESAULNIERS, CHS-ELISÉ.

CHS-LÉONARD VI.

1^o PRATTE, Hélène-Suzanne, s 14 sept. 1888. Issus : *M.-Lse-Mina*, b 13 sept. 1873, à Trois-Rivières¹ ; s 3 janv. 1875. — *Lucien-Jos.-Toussaint*, b¹ 1 nov. 1875. — *M.-Anne-Alice*, b¹ 26 av. 1877. — *Zéphirin-Ernest*, b¹ 20 janv. 1879. — *M.-Jeanne-Rosa*, b¹ 31 oct. 1880. — *Jos.-Henri*, b 17 juin et s 3 août 1881. — *Jos.-Elie-Philippe*, b¹ 10 sept. 1883. — *Anne-Hélène-Suzanne*, b 22 juillet et s 27 oct. 1885. — *Lse-Anna*, b 5 sept. et s 15 oct. 1886. — *Anne-Suzanne*, b 23 oct. 1887.



2^o BRUNET, Philomène, m 28 nov. 1888.

CHS-ELISÉE VII.

1878, YAMACHICHE.

VII. DESAULNIERS, ANTOINE.

CHS-LÉONARD VI.

BEAUDOIN, Joséphine. Issus : *Philias*, b 18 août 1879. — *M.-Anna*, b 8 mai 1881. — *Henri*, b 25 mars 1883. — *Lucien*, b 1 août 1884. — *Eugène-Philorum*, b 1 juin 1889 ; s 6 av. 1890. — *M.-Rosa*, b 30 juin 1890. — *Anna-Eva*, b 4 mai 1892. — *Antonio*, b 5 fév. 1894. — *Antoinette*, b 15 janv. 1896.



ANTOINE VII.

1885, SAINT-SÉVÈRE.

VII. DESAULNIERS, JOS. CHS-LÉONARD VI.

GÉLINAS, Clara. Issus : *Clara-Edouardina*, b 24 déc. 1885. — *Odile-Doniat*, b 17 août 1887. — *Joseph-Cyprien-Eugène*, b 11 juillet

1889.—*Anne-Eugénie-Armésime*, b 29 juillet 1891.—*Rose-Anna-Emelina*, b 25 mars 1893 ; s 14 janv. 1897.—*Jos.-Henri*, b 4 déc. 1895.—*Alice-Suzanne*, b 9 août 1897.

1888, (14 fév.) SAINT-SÉVÈRE.

VII. DESALNIERS, ALH. CHS-LÉONARD VI.

LACERTE, Herminie. Issus : *Pélagie-Aldeu*, b 1 janv. 1889.—*Alice-Albina*, b 11 août 1890.—*Jos.-Henri*, b 28 oct. et s 12 nov. 1892.—*Anne-Azilda*, b 8 janv. 1894.—*Marg.-M.-Anne-Adèle*, b 30 mai 1896.



ALPHONSE VII

Vers 1891, YAMACHICHE.

VII. DESALNIERS, CYP. CHS-LÉONARD VI.

TRAHAN, Anna. Issus : *Chs-Edouard-Arthur*, b 23 oct. 1892.—*Ed.-Philorum*, b 9 janv. 1894.—*M.-Julia*, b 18 mars 1895.—*Jos.-Camilie*, b 15 fév. 1897.—*M.-Flore*, b 6 av. 1898.



CYPRIEN VII.

1883, LEWISTON, Maine.

VII. DESALNIERS, ABRAHAM VI.
LS-ALPHONSE-AB., s 1 av. 1887.

RICHER-LAFLÈCHE, M.-Lse. Issus : *Edmond*,

b 11 fév. 1884.—*Alphonse*, b 27 janv. 1885.—*Hector*, b 12 mai 1886.

1885, (27 juillet) MONTRÉAL.

VII. DESALNIERS, ZOTIQUE. FRs VI.

GAREAU, Philomène. Issus : *Chs-Télesphore*, b 28 juillet et s sept. 1886.—*Frs-Arthur*, b 7 janv. et s 9 juin 1888.—*Eliséc-Armand*, b 2 déc. 1888.—*Jovite-Georges*, b 16 déc. 1889.—*Zotique-Adéard*, b 14 et s juillet 1891.—*Alice-Flore*, b 18 juillet et s 10 août 1892.—*Joséphine-Alberta*, b 12 juillet et s 1 août 1893.



ZOTIQUE VII.

1871, (6 juin) MONTRÉAL.

VII. DESAULNIERS, ANT.-ALFRED.

LEDOUX, Alphonsine. Issus : *Joseph-Alfred*, b 17 av. 1872; m 1895, à Elizabeth Gohier. — *Chs-Edouard-Alfred*, b 27 nov. 1873; réside aux Etats-Unis, depuis le 21 nov. 1892. — *M.-Delphine-Albina*, b 9 nov. 1874; s 4 fév. 1878. — *M.-Blanche-Clara*, b 26 oct. 1875; s 5 janv. 1878. — *M.-Virginie-Ernestine-Laura*, b 3 déc. 1876; s 7 nov. 1878. — *Jean-Marie-Ed.-Armand*, b 16 av. 1878. — *Léonide-Alphonsine-Ivonne*, b 14 av. 1879. — *Chs-Arthur-Raoul*, b 19 av. 1880. — *Mathilde-Alphonsine-Aline*, b 26 juin 1884; s 10 août 1887, à Louiseville. — *Joséphine-Ernestine-Aline*, b 16 août 1888.

ANT.-LUDGER VI.



ANT.-ALFRED VII.

1877, (20 juin) MONTRÉAL.

VII. DESAULNIERS, EDOU. A.-LUDGER VI.

SAUCIER, Mathilde. Issus : *Anonyme*, s 1880. — *M.-Yvonne*, b 3 fév. 1879. — *M.-Ange*, b 3 mars 1888, à Syracuse, N.-Y., Etats-Unis. — *M.-Eugénie*, b 5 août 1894, à Syracuse. Dans l'automne de 1898, M. Desaulniers est revenu demeurer à Montréal.



EDOUARD VI.

1882, (19 sept.) MONTRÉAL.

VII. DESAULNIERS, PHILIPPE. ANTOINE VI.

DIONNE, Zéphire. Issus : *Philippe*, b 19 fév. 1883. — *Arthur*, b 24 av. et s 22 juin 1885. — *Welly*, b 11 fév. et s 5 juillet 1887. — *Zéphise*, b 18 et s 24 août 1888. — *Aurore*, b 25 déc. 1890; s 21 juin 1891. — *Rosario*, b 11 mars et s 18 août 1892. — *Antoinette*, b 24 mars et s nov. 1894. — *Rose-Blanche*, b 1 août 1895. — *Louis*, b 3 août et s 16 sept. 1897.

1887, SAINT-BARNABÉ.

VII. DESAULNIERS, ALEXANDRE.

EVARISTE VI.

AYOTTE, Elizabeth. Issus : *Marie-Eva*, b 12 juin 1888. — *Evariste-Joseph*, b 11 déc. 1889. — *M.-Anne*, b 24 mai 1891. —

Eugène-Jos.-Adélarde-Ephrem, b 11 juin 1892.—*M.-Anne-Lucinée*, b 3 déc. 1893.—*Emilie-Leontine*, b 9 fév. 1895.—*Joséphat-Adélarde*, b 11 août 1896 ; s 9 juillet 1897.

1893, (21 août) SAINT-ÉTIENNE.

VII. DESAULNIERS, LÉON.

EVARISTE VI.

LEMAY, Marie. Issus : *M.-Florida*, b 28 juillet 1894.—*Jos.-Alphonse-Ephrem*, b 21 mai 1896 ; s 31 juillet 1897.

1890, SALEM, MASS.

VII. DESAULNIERS, CHARLES.

LOUIS VI.

MARCHESSAULT, R.-de-Lima. Issus : *Clément-Jos.-Chs*, b 18 mars 1891.—*Henri-Pierre*, b 23 fév. 1893. — *Yvonne-Zénaïde*, b 3 sept. 1896.

1897, (9 juillet) SAINTE-FLORE.

VII. DESAULNIERS, JOS.-HECTOR.

LOUIS VI.

SAINT-ARNAULT, Hélène. Issue : *M.-Anna-Hélène-Hectorine*, b 1898.

1890, (5 fév.) CENTRAL-FALLS, E.-U.

VII. DESAULNIERS, CHARLES.

SÉVÈRE VI.

DUBEAU, Albina. Issus : *Emile*, b 5 déc. 1891.— *M.-Rose*, b 10 sept. 1894.—*Louis-Viateur*, b 7 juillet 1897.

1895, (21 mai) CENTRAL-FALLS, E.-U.

VII. DESAULNIERS, LS-ADOLP. SÉVÈRE VI.

FOURNIER, Lea. Issu : *Esdras*, b 15 mars 1896.

1897, (29 sept.) YAMACHICHE.

VII. DESAULNIERS, ERNEST. SÉVÈRE VI.

LAMY, Alida. Issue : *M.-Anne-Irène-Adeline*, b 24 juillet 1898.

1896, (30 janv.) MONTRÉAL

VII. DESAULNIERS, ARTHUR. PHILIPPE VI.

LESIEUR, Hermine. Issues : *Yvonne*, b 3 mai 1894, à St-Alexis.—*Donia*, b 9 juin 1895.



ARTHUR VII.

1897, (26 av.) MONTRÉAL.

VII. DESAULNIERS, VICTOR. PHILIPPE VI.
FONTAINE, Evangéline. Issue: *M.-Jeanne-
Evangéline*, b 19 janv. 1898.

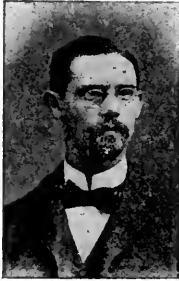

VICTOR VII.

1881, (8 janv.) SAINT-ÉTIENNE.

VII. DESAULNIERS, GONZAGUE. ADOLP. VI.
LACOMBE, Amarylice. Issus: *Joseph*, b 20
mai 1883.—*M.-Flore*, b 2 juillet 1885.—
Marie, b 23 janv. 1888.—*Ferdinand*, b 16
nov. 1889.—*M.-Praxède*, b 7 et s 12 nov.
1894.

1891, (21 av.) SAINT-ÉTIENNE.

VII. DESAULNIERS, ÉPHEM. THOMAS VI.
BOURASSA, Rebecca. Issus: *Jos.-Ephrem*,
b 11 av. 1892.—*Henri*, b 27 déc. 1893.—
Jos.-Freddy, b 4 mars 1895.—*Elzéar*, b 6
juin 1897.



JOSEPH VIII.

1895, MONTRÉAL.

VIII. DESAULNIERS, JOS. ANT.-ALF. VII.
GOHIER, Elizabeth. Issus: *M.-Jeanne*, b
30 nov. 1895.—*Arthur*, b 13 août 1897.

Notes supplémentaires.—Page 47, au chapitre DESAULNIERS,
Arthur VI, marié à GARIÉPY, *Hélène*, ajouter: issu: *Joseph-Armand*,
b 19 mars 1898, à Sainte-Anne-de-la Pérade. Ce renseignement est
parvenu trop tard pour le placer à l'endroit qui lui était réservé.
M. Arthur Desaulniers est le chef de la maison Desaulniers et Cie,
marchands de feronnerie, à Sainte-Anne, comté de Champlain.

Page 41, à la famille d'ALEXIS VI, ajouter: *François*, m à Antoi-
nette Corriveau. (Issu: *Hormidas*, b 17 av. 1887, à St-Frs-Xavier
de Brompton ?).—*Elie*, m² à Jane Chapman. (Issus: *Lucien-Wil-
liam*, b² 2 fév. et s 4 juillet 1890.—*William*, b 1891.—*Albertine-
Erilda*, s² 14 janv. 1895.—*Anonyme*, s 11 août 1897, à Windsor-
Mills).—*Adélard*, m² 5 nov. 1889, à Emma-Alphonsine Gagné. (Issu:
Adélard-Arthur, b² 19 oct. 1890.)—*Joseph*, m² 26 av. 1887, à
Amanda Nadeau. (Issus: *Ludovicus-Alexis*, b² 16 août 1888.—
Adélard-Egide, b² 10 fév. 1890.—*Arthur*, b² 17 mars 1891).

LES COMMENCEMENTS D'YAMACHICHE

Version de M. l'abbé N. Caron.

En écrivant le dernier feuillet de la généalogie de la famille Lesieur-Desaulniers nous éprouvons le besoin de publier, comme couronnement à ce travail, ce que M. le chanoine Napoléon Caron, curé actuel de Maskinongé, écrivait dernièrement, au sujet de Charles Lesieur, frère de Jean-Baptiste Lesieur-Desaulniers et fils du premier Charles Lesieur qui émigra de France au Canada, vers 1666. Il n'y a pas le moindre doute que Charles Lesieur, fils, est le principal fondateur d'Yamachiche, puisque c'est lui qui y amena, vers 1703, les trois frères Gélinas qui comptent parmi les sept premiers défricheurs de cette vieille paroisse.

Dans la préface que M. Raphaël Bellemare a bien daigné écrire pour le premier volume du présent ouvrage, il est clairement affirmé que les premiers défrichements, faits à Yamachiche, l'ont été sur les bords de la Petite-Rivière. En rapport avec ce fait historique, qui est d'une grande importance, M. l'abbé Nap. Caron a aussi donné son opinion. Nous la trouvons dans une correspondance adressée au journal *Le Trifluvien*, en date du 30 avril 1897. Les membres de la famille Lesieur-Desaulniers seront heureux, sans doute, de lire cet écrit, que nous reproduisons ici, en entier. Voici :

“Les correspondances sur l'histoire d'Yamachiche se succèdent, depuis plusieurs mois, dans les colonnes de la *Minerve* (à Montréal) et du *Trifluvien* (à Trois-Rivières). C'est presque de l'enthousiasme. Je félicite sincèrement ceux qui ressentent la noble passion des études historiques.

“Cette série de correspondances a commencé dans la *Minerve*. Dans une notice nécrologique, un correspondant a affirmé que Jean-Baptiste Bellemare avait été le premier habitant d'Yamachiche, et que les premiers défrichements de la paroisse avaient été faits à la Petite-Rivière sur la terre de M. Francis Bellemare (1). La proposition

(1) Au chapitre de BELLEMARE, *Francis VII*, marié à BELLEMARE, *Rosaire*, nous reproduisons l'écrit publié par M. Raphaël Bellemare, à l'occasion de la mort de M. Francis Bellemare, arrivée le 16 février 1897, à Yamachiche. Cet article a donné naissance au débat dont parle M. l'abbé N. Caron.

était hardie, mais elle avait le mérite d'être posée bien nettement. On nous permettra d'intervenir dans le débat tout amical qui s'en suivit et qui se poursuit encore actuellement.

“Nous voudrions être de l'avis du correspondant de la *Minerve*, mais il nous faut bien avouer que cela nous est impossible.

“Voici notre thèse : Charles Lesieur a été le premier habitant d'Yamachiche, et il a fait les premiers défrichements à la Grande-Rivière. Essayons, maintenant, de prouver cette affirmation.

“Le titre de propriété de Charles Lesieur est du premier juillet 1702. C'est le titre le plus ancien qui soit connu, jusqu'à ce jour. Il faut sans doute excepter celui de Nicolas Gatineau, pour ses douze arpents de la Rivière-aux-Glaises, lequel est du douze septembre 1799 ; mais, Nicolas Gatineau ne peut entrer en cause, ici, puisqu'il n'a jamais demeuré à Yamachiche.

“Parmi les premiers habitants d'Yamachiche, Charles Lesieur paraît donc posséder le titre de propriété le plus ancien de tous. Sans accorder à cette preuve plus d'importance qu'elle n'en peut avoir, nous croyons, cependant, qu'il est sage d'en tenir compte.

“Mais, en quelle année Charles Lesieur est-il venu demeurer sur sa propriété d'Yamachiche ? Ici les documents se font bien rares. Certains vieux papiers de la famille Duchêne nous avaient fait conclure qu'il était venu en 1703, mais il faut avouer que la chose n'était pas dite d'une manière précise. Les documents les plus à notre portée, ce sont les registres des baptêmes, mariages et sépultures. Nous sommes donc allé nous-mêmes consulter les registres de la paroisse des Trois-Rivières. Au commencement du dix-huitième siècle, en effet, les colons échelonnés sur les bords du fleuve Saint-Laurent, jusqu'à Maskinongé d'un côté, jusqu'à la Baie-du-Febvre de l'autre, allaient faire baptiser leurs enfants aux Trois-Rivières. Les Récollets, qui desservaient cette paroisse, mettaient, en marge, l'endroit d'où les parents étaient venus, mais ils ne le mentionnaient généralement pas, dans l'acte même. C'était leur manière d'agir.

“Nous avons ouvert ces vieux registres tout jaunis par le temps, mais si bien écrits et si lisibles encore. Nous avons parcouru les années 1700, 1701, 1702, 1703, 1704 même, et nous avons été sur-

pris de ne trouver aucune mention d'Yamachiche. Ce n'est qu'à l'année 1705 que nous trouvons enfin ces mots en marge : *Grande-Rivière d'Agmachiche*. C'est bien ce que nous cherchons.

“ L'enfant que l'on présente sur les fonds baptismaux est Marie-Françoise Lesieur, fille de Charles Lesieur (les registres disent Pierre) et de Marie-Charlotte Rivard. On est au 4 mai 1705, mais l'enfant est né le premier novembre 1704 ; il a été ondoyé à la maison paternelle. En y réfléchissant, nous nous rendons bien compte de ce qui s'est passé : l'enfant est né aux jours froids de l'automne, et ce n'est qu'aux premiers beaux jours du printemps, et à l'ouverture de la navigation, qu'il a été possible de le porter aux Trois-Rivières, pour faire suppléer les cérémonies du baptême et pour faire entrer son nom aux registres.

“ Marie-Françoise Lesieur est la première enfant qui soit née à Yamachiche.

“ Par cet acte de baptême nous avons donc la preuve positive que, le premier novembre 1704, Charles Lesieur était résident à Yamachiche, avec sa famille.

“ Nous continuons à parcourir les registres, et nous trouvons, bientôt, le baptême du second enfant, né à Yamachiche ; cet enfant, c'est Jean-Baptiste, fils de Jean-Baptiste Gélinas dit Bellemare et de Jeanne Boissonneau. Il est né le 3 mars 1705, à la Petite-Rivière.

“ Disons, tout de suite, que ces deux premiers enfants d'Yamachiche se sont unis, plus tard, par les liens du mariage, et sont les ancêtres de M. Francis Bellemare dont parlent les correspondants. C'est une jolie coïncidence qui mérite d'être mentionnée.

“ Les registres nous fournissent donc la preuve positive que Jean-Baptiste Gélinas-Bellemare résidait à Yamachiche, le 3 mars 1705.

“ D'après ces documents, il cède le pas à Charles Lesieur, qui y résidait déjà, au premier novembre 1704. Mais on nous dira : C'est par une tradition de famille que nous savons que Jean-Baptiste Bellemare a été le premier habitant d'Yamachiche.

“ Certes, nous professons le plus grand respect pour les traditions de famille. Examinons donc la question, à ce point de vue : cela

nous permettra, nous l'espérons, d'établir incontestablement notre thèse.

“ Disons, tout d'abord, que la tradition dont il s'agit nous étonne, par sa nouveauté. Quand nous avons publié nos *Notes* sur l'histoire d'Yamachiche, plusieurs membres de la famille Bellemare nous ont encouragé, nous ont même aidé, dans notre travail ; ce qui nous montre, tout au moins, qu'elle n'est pas très répandue, même dans la famille Bellemare.

“ Mais de plus, nous avons recueilli nous-même, et avec un grand soin, une tradition très importante.

“ Etant allé consulter, à leur domicile, en 1871, les trois personnes les plus âgées de la paroisse d'Yamachiche, nous leur avons posé cette question : “ Quel a été le premier habitant de la Petite-Rivière ? “ Les vénérables vieillards nous ont répondu, tous les trois, sans aucune hésitation : “ Ça été un nommé Etienne Gélinas ”. Et l'un des trois nous ayant donné, sur la maison d'Etienne Gélinas, tous les détails que l'on trouve, à la page 122 de l'*Histoire d'Yamachiche*, nous avons conclu que nous nous trouvions en face d'une tradition bien sûre et bien conservée. Ces trois témoignages unanimes de vieillards qui n'étaient, nous nous en souvenons bien, ni voisins, ni parents entre eux, méritent aussi beaucoup d'attention et de respect. Le correspondant de la *Minerve* l'admettra, sans doute, avec nous.

“ Or, cet Etienne Gélinas, qui conteste à Jean-Baptiste Bellemare le titre de premier habitant de la Petite-Rivière, ne peut contester, à Charles Lesieur, le titre de premier habitant de la paroisse d'Yamachiche.

“ Nous allons établir cela, à la satisfaction de nos lecteurs. Etienne Gélinas était encore aux Trois-Rivières, (ou plutôt au Cap-de-la-Madeleine, qui était alors desservi régulièrement aux Trois-Rivières) au 15 octobre 1704 ; ce jour-là, en effet, il porte au baptême son fils Etienne, qui était né du 8, et que Pierre Gélinas dit Lacourse avait ondoyé.

“ Puisque Etienne Gélinas n'était pas encore parti pour Yamachiche au 15 octobre 1704, et qu'il avait en ce moment, dans sa famille, un enfant nouveau-né, il est bien évident qu'il ne s'y est pas rendu avant

Charles Lesieur, que l'on trouve tout établi à la Grande-Rivière, dès le premier novembre suivant. Voici comment nous croyons pouvoir accorder les traditions de famille avec les données historiques :— Les trois frères Gélinas ont dû quitter le Cap-de-la Madeleine, en même temps. Cela est tout naturel. Etienne et Jean-Baptiste sont donc allés, le même jour, se fixer sur leurs terres de la Petite-Rivière ; chacun d'eux, a ainsi, le droit de se dire, avec son père, le premier habitant de cette localité. Les frères Gélinas ont dû se rendre, sur leurs nouvelles propriétés, tard dans l'automne de 1704. Après avoir conduit péniblement leurs canots chargés, jusqu'à la Grande-Rivière, ils ont pu trouver une bienveillante hospitalité chez Charles Lesieur, qui avait déjà une maison sur ces bords.

“ Voici comment nous retracerions les commencements d'Yamachiche. Si, cependant, les membres de la famille Bellemare peuvent publier des documents nouveaux, prouvant d'une manière précise, la résidence de leur ancêtre à Yamachiche, avant le premier novembre 1704, nous serons heureux de nous instruire, et de rectifier les données actuelles, s'il y a lieu.

“ Maintenant, nous demandons à ceux de nos lecteurs qui ont en main notre *Histoire d'Yamachiche*, de vouloir bien y faire une petite correction. On lit, à la page 19 : “ Le premier enfant qui naquit sur “ les bords de la Rivière Yamachiche fut Etienne, fils d'Etienne “ Gélinas et de Marguerite Benoit”. Or, cet enfant n'est pas né à Yamachiche. A ce nom il faut substituer le suivant : “ Marie-Françoise Lesieur, fille de Charles et de Marie-Charlotte Rivard”.

“ Quand nous avons travaillé à l'*Histoire d'Yamachiche*, notre position de vicaire ne nous permettait pas d'aller faire des recherches nous-même, dans les registres des Trois-Rivières ; nous nous sommes donc servi de notes prises par une autre main. Ces notes étaient trop abrégées, et les omissions qu'on y trouve, nous ont induit en erreur, sur quelques points. En parcourant les registres, il y a quelque temps, nous avons heureusement découvert ces erreurs, et les découvertes que nous avons faites alors, nous ont permis de venir revendiquer, pour Charles Lesieur, le titre de premier habitant d'Yamachiche, qu'on était en frais de lui ravir. Nous croyons avoir

suffisamment prouvé, aussi, que les premiers défrichements se sont faits à la Grande-Rivière.—L'abbé N. CARON”.

Telle est la version de M. le curé de Maskinongé. Depuis la publication du tome I, notre vénérable ami a lu la préface écrite par M. Bellemare, et, dans une lettre qu'il nous adressait, le 24 août dernier, il tient toujours à ses premières affirmations. “Je viens de recevoir, nous écrit-il, les *Viellies Familles d'Yamachiche*. C'est un beau volume que je considère comme extrêmement précieux. Les notes historiques de M. Bellemare demandent d'être lues à sang reposé. Mais, un premier coup d'œil, me permet de conclure que l'auteur s'est trop avancé.

“En 1703, dit-il, Gatineau avait encore ses droits sur l'arrière-fief de la Grande-Rivière..... M. Charles Lesieur n'a donc pas pu, en 1703, conduire ses premiers colons sur des terres où il n'avait pas encore le droit de s'établir lui-même, ni de faire des concessions à qui que ce fût.”

“C'est dire bien clairement, continue M. Caron, que le fief Gatineau couvrait tout le terrain de la Grande-Rivière ; or, ce n'est pas du tout conforme à ce que je crois être la vérité. Le fait est que Charles Lesieur était établi, dès 1704, sur ses terres de la Grande-Rivière, et, en novembre de cette année, il faisait baptiser, *dans sa maison*, le premier enfant machichoï. Ce n'est pas une supposition, c'est une chose établie par un document officiel qu'on ne devrait pas négliger. Le cadastre de 1709 est certainement incomplet, de même qu'il est certainement incorrect. J'admets, par exemple, que la colonisation, à la Grande-Rivière, a été gênée par l'affaire Gatineau, et qu'ainsi les défrichements se sont faits plus rapidement à la Petite-Rivière. Mais je ne vois pas qu'on puisse raisonnablement aller au delà. Ceci n'empêche pas que votre livre est très intéressant ; il est très bien imprimé, ce qui ajoute encore à sa valeur... Bien des paroisses envieront le sort de la paroisse d'Yamachiche. J'espère que l'exemple que vous donnez, par la publication de votre ouvrage, sera imité. Le travail historique, fait par M. Bellemare, est bien précieux ; il a dû lui donner bien du trouble, et mérite d'être étudié soigneusement”.

M. R. Bellemare ayant longuement motivé les raisons sur lesquelles il s'appuie pour affirmer que les premiers défrichements d'Yamachiche ont été faits à la Petite-Rivière, il était tout naturel de mettre la version de M. l'abbé Nap. Caron sous les yeux du lecteur. C'est fait.

BELLEMARE

I. GÉLINAS, ETIENNE, b 1624, à Saintes, France.

1° ROBERT, Huguette. Issus : *Jean*, b 1646, à Saintes, France ; m vers 1668, à Françoise de Charmenil (b 1642, fille de Julien et de Julienne Bercé, de Saint-Sauveur, évêché du Mans, France).

2° DE BEAUREGARD, Marie, (veuve de Sébastien Langelier, de Sillery, près de Québec). Issus : *Jean-Bte*, b 24 juin 1684, à la Pointe-aux-Trembles¹.—*Louis*, b¹ 13 mai 1687 ; s 2 mai 1689, à Québec.

Vers 1668, TROIS-RIVIÈRES.

II. GÉLINAS, JEAN.

ETIENNE I.

DE CHARMENIL, Françoise. Issus : *Etienne*, b 1670 ; m 8 nov. 1701, à Marg. Benoit, à Trois-Rivières² ; s² 26 sept. 1720.—*Jean-Bte*, b 1671 ; m 8 nov. 1701, à Jeanne Boissonneau-St-Onge, à St-Jean, I.-O. ; s 8 mars 1746, à Yamachiche¹.—*Benjamin*, b 1672.—*Pierre*, b 1674 ; m 2 juin 1704, à Madeleine Bourbeau (Pierre et M.-Anne Bénard), au Cap-de-la Madeleine (1) ; s¹ 11 mai 1731.—*Françoise*, b 1676.—*M.-Anne*, b² 13 sept. 1678 ; m² 21 janv. 1702, à Pierre Rocheleau.—*Marg.-Jeanne*, b 29 juillet 1683 ; m² 31 août 1707, à Pierre Durueu-Poittevin (2).

(1) Après bien des recherches pour retracer la date et l'endroit du mariage de Pierre Gélinas avec Madeleine Bourbeau nous avons réussi enfin à le trouver, en consultant la copie des registres du Cap que possède M. Raphaël Bellemare. Le registre dit : " Le 12 juin 1704, a été marié Pierre Gélinas, fils de Jean et de Françoise Germiny, des Trois-Rivières, évêché de Québec, avec Marie-Madeleine Bourbeau, fille de Pierre et de M.-Anne Besnard, de Sainte-Madeleine-du-Cap, évêché de Québec, par P. Vachon, ptre." Il est assez singulier que la fabrique du Cap ne fasse aucune démarche pour rentrer en possession du cahier renfermant les actes de 1673 à 1714. Le moins qui devrait être fait serait d'offrir de rembourser M. l'abbé H.-A. Verreau qui a jadis acheté ce cahier, par un pur hasard. M. Raphaël Bellemare, il y a quelques années, a voulu faire rendre ce fameux registre, mais M. le curé L.-O. Desilets a semblé y attacher si peu d'intérêt que M. Bellemare a discontinué son projet. Et, pourtant, combien d'actes précieux renferme ce vieux cahier !

(2) Pierre Durueu-Poittevin était sergent de la compagnie de M. de Saint-Martin. M. R. Bellemare possède un document dans lequel Pierre Durueu est appelé *Durand* ; Mgr Tanguay écrit *Durueu* ; on lit aussi *Dercau*.

1701, (8 nov.) TROIS-RIVIÈRES.

III. GÉLINAS, ETIENNE, s 26 sept. 1720.

JEAN II.

BENOIT, Marg., b 1679 ; s 28 janv. 1750, à Yamachiche¹. Issus : *Jean-Bte*, b 10 sept. et s 1 oct. 1702.—*Etienne*, b 15 oct. 1704 ; m 4 fév. 1737, à M.-Josephte Crevier, au Cap-de-la Madeleine ; s¹ 11 juin 1766.—*Pierre*, b 20 sept. 1706 ; m¹ 14 sept. 1731, à M.-Geneviève Carbonneau (Jacques et Geneviève Martin). — *M.-Françoise*, b 14 oct. 1708.—*M.-Josephte*, b 12 déc. 1710 ; m¹ 26 nov. 1731, à Alexis Carbonneau (Jacques et Geneviève Martin) ; s¹ 14 av. 1752. — *M.-Françoise*, b 24 fév. 1713 ; s 1715, à la Riv.-du-Loup². — *Antoine*, b² 5 mars 1715 ; m¹ 23 nov. 1744, à M.-Lse Desaulniers (Jean-Bte. et Elizabeth Rivard).—*Alexis*, b² 18 mai 1717 ; m¹ 17 fév. 1744, à Catherine Desaulniers (Jean-Bte et Elizabeth Rivard) ; s¹ 30 janv. 1752.

1700, (18 nov.) SAINT-JEAN, I.-O.

III. GÉLINAS-BELLEMARE, JEAN-BTE,

JEAN II.

s 8 mars 1746, à Yamachiche¹.

BOISSONNEAU, Jeanne, b 1672 ; s¹ 27 déc. 1757. Issus : *Maurice*, b 2 sept. 1701, à Trois-Rivières² ; m² 10 oct. 1723, à M.-Charlotte Bergeron.—*Pierre*, b² 15 nov. 1702 ; m¹ 17 janv. 1734, à Angélique Lacerte (Chs et M.-Claire Bergeron).—*Jean-Bte*, b² 3 mars 1705 ; m¹ 30 mai 1746, à Françoise Desaulniers (Jean-Bte. et Eliz. Rivard).—*Charles*, b² 17 janv. 1706 ; m 29 juillet 1740, à M.-Anne Blais (Jean-Bte et Geneviève Martin), à la Rivière-du-Loup³.—*M.-Josephte*, b² 7 août 1708 ; m³ 5 fév. 1733, à François Grenier (Etienne et Marie - Françoise Bergeron) ; s¹ 25 février 1765.—*M.-Madeleine*, b² 20 mai 1709.—*Etienne*, b² 18 janv. 1710 ; m¹ 14 fév. 1735, à Françoise Sévigny.—*M.-Françoise*, b² 11 déc. 1711.—*M.-Charlotte*, b² 20 mars 1714.—*Marie*, m¹ 10 juillet 1747, à Alexis Lacerte (Chs et M.-Claire Bergeron).

1723, (11 oct.) YAMACHICHE.

IV. BELLEMARE, MAURICE, s 30 av. 1777.

JEAN-BTE III.

BERGERON, M.-Charlotte, b 1696 ; s 12 juin 1768, à Yamachiche. Issus : *M.-Anne*, b 26 juillet 1724 ; 1^o m 10 mai 1750, à Augustin Milet ; 2^o m 24 oct. 1757, à Gabriel Nolin (Gabriel et Madeleine Jauval).—*M.-Claire*, b 5 mars 1726.—*M.-Madeteine*, b 29 fév. 1728 ; m 9 janv. 1748, à Etienne Héroux (Pierre et Frse. Boisvert) ;

s 20 août 1752.—*M.-Charlotte*, b 12 janv. 1732 ; s 14 mai 1752.—*Marguerite*, b 18 fév. 1735 ; 1^o m 5 juillet 1755, à Vincent Maheu ; 2^o m 3 nov. 1767, à Pierre Blanchard (Alexandre et Angélique Caron) ; s 25 oct. 1815, à St-Léon.—*M.-Françoise*, b 17 mars 1737 ; m 2 oct. 1754, à Etienne Martin (Pierre et Catherine Chaillé).—*Jacques* ; m 15 janv. 1759, à M.-Louise Gélinas (Pierre et Geneviève Carbonneau).

1734, (17 janv.) YAMACHICHE.

IV. BELLEMARE, PIERRE, s 8 juillet 1778. JEAN-BTE III.

LACERTE, Angélique. Issus : *Pierre*, b 1 sept. 1735.—*Joseph*, b 2 mai 1737 ; m 18 fév. 1765, à Agathe Blais (Jacques et Marie Milet).—*M.-Louise*, b 24 mars 1741 ; m 27 oct. 1760, à Benoit LeRoy.—*Alexis*, b 25 mars 1743 ; m 26 oct. 1772, à Thérèse Lefebvre-Boulanger (Ls et Thérèse Guilbault).—*M.-Françoise*, b 28 août 1745 ; m 4 fév. 1765, à Jean Berthiaume (André et Marie Bouvier).—*M.-Joseph*, b 30 mai 1747 ; m 18 août 1866, à Calixte-Jean-Bte Lamy (Etienne et Marg. Blais).—*Charles*, b 4 juillet 1748.—*Etienne*, b 10 fév. 1750 ; 1^o m 26 mai 1783, à Marie-Ursule Bourassa (Jean-Bte et Ursule Boucher) ; 2^o m 21 janv. 1788, à Antoinette Riv.-Loranger (Jos. et Marie Côté).—*René*, b 14 av. 1756 ; m 8 sept. 1783, à Geneviève Bourassa (Jean-Bte et Ursule Boucher).—*Madeleine*, s 20 mai 1759.

1746, (30 mai) YAMACHICHE.

IV. BELLEMARE, JEAN-BTE, s 11 mai 1798. JEAN-BTE III.

DESAULNIERS, Françoise (1). Issus : *Jean-Bte*, b 12 fév. 1747 ; s 23 mars 1770.—*Joseph*, b 3 oct. 1748 ; m 2 mars 1772, à M.-Joseph Leblanc (Jean et Marg. Hébert).—*Etienne*, b 27 janv. 1751 ; m 3 fév. 1777, à Thérèse Béland, à la Riv.-du-Loup.—*Françoise*, b 19 fév. 1755 ; m 20 oct. 1777, à Chs Lefebvre (Chs et Angélique Rivard).—*M.-Joseph*, b 25 fév. 1758 ; m 27 nov. 1780, à Jean-Bte Hangard-Laplice.—*Louis*, b 31 av. 1764.

1740, (29 juillet) YAMACHICHE.

IV. BELLEMARE, CHARLES, s 7 mai 1778. JEAN-BTE III.

BLAIS, M.-Anne, b 1716 ; s 17 mars 1766. Issus : *M.-Anne*, b

(1) Jean-Baptiste Bellemare et Françoise Lesieur-Desaulniers sont les deux premières personnes nées et baptisées à Yamachiche, suivant M. l'abbé N. Caron. La famille Bellemare ayant la même origine que la famille Gélinas, plusieurs notes, sur cette famille, seront publiées en même temps que la généalogie de cette dernière famille.

20 sept. 1741.—*Etienne*, b 20 sept. 1743 ; m 19 fév. 1765, à Madeleine Lefebvre (Pierre et Catherine Gignac, des Ecnreuls) ; s 29 nov. 1796.—*M.-Madeleine*, b 13 oct. 1745 ; m 10 mai 1779, à Alexis Desaulniers (Jean-Bte et Marg. Lamy).—*M.-Geneviève*, b 23 oct. 1747 ; m 15 janv. 1772, à Louis Guilmet (Léandre et Geneviève Milet).—*Jacques*, b 27 juillet 1749.—*M.-Joseph*, b 28 juillet 1752 ; s 6 av. 1766. *Joseph*, b 13 mai 1754.—*Charles*, b 29 sept. 1756.—*M.-Charlotte*, b 5 oct. 1758.—*Joseph*, b 1760 ; s 27 av. 1765.—*M.-Joseph*, b 28 nov. 1762 ; s 6 av. 1766.

1735, (14 fév.) YAMACHICHE.

IV. BELLEMARE, ETIENNE, s 12 janv. 1782. JEAN-BTE III. SÉVIGNY, François. Issus : *M.-Françoise*, b 9 mars 1736 ; m 5 janvier 1756, à Joseph Lacerte (Charles et Marie-Claire Bergeron).—*Agathe*, b 8 août 1738 ; m 26 février 1759, à Joseph Hardy (Jean-Baptiste et Madeleine Lyonnais).—*Etienne*, b 15 juillet et s 2 août 1739.—*Jacques*, b 18 mai 1740.—*M.-Louise*, b 27 mars et s 15 mai 1742.—*Etienne*, b 31 mars 1743 ; m 10 nov. 1766, à M.-Anne Gélinas (Pierre et Marie Carbonneau).—*M.-Louise*, b 18 mai 1745.—*Marguerite*, b 16 et s 19 av. 1747.—*M.-Amable*, b 21 août 1748.—*Marguerite*, b 7 mai 1751 ; m 5 fév. 1770, à Joseph St-Louis (Jos. et Angélique Déziel), à la Riv.-du-Loup².—*Joseph*, m² 19 fév. 1776, à Angélique Lambert (Eustache et Angélique Gerbeau).—*M.-Joseph*, b 27 mars 1757.

1759, (15 (anv.) YAMACHICHE.

V. BELLEMARE, JACQUES, s 11 sept. 1798. MAURICE IV. GÉLINAS, M.-Louise. Issus : *Marie-Louise*, b 31 juillet 1760 ; m 4 nov. 1785, à Jean-Bte Trahan (Chs et Anne Landry) ; s 4 juillet 1836.—*Geneviève*, b 29 av. 1762.—*M.-Claire*, b 15 juin 1765.—*Jacques*, b 3 juillet 1768 ; m 24 oct. 1791, à Joseph Héroix (Jos. et Joseph Sylvestre).—*Joseph*, b 27 janv. 1771 ; m à Joseph Gélinas (Jos. et Joseph Desaulniers).—*Pierre*, b 28 oct. 1772 ; 1^o m 1 août 1796, à Marguerite Gélinas (Pierre et Marg. Hamel) ; 2^o m 6 août 1798, à Pélagie Carbonneau (Joseph et Marie Biron).—*Amable*, b 1 nov. 1780 ; m 5 août 1800, à Louis Desaulniers (Chs et Marie Carbonneau).—*Pélagie*, b 14 oct. 1774 ; m 21 juillet 1794, à Charles Gélinas (Jos. et Joseph Desaulniers) ; s 22 août 1842.—*Antoine*, m 14 fév. 1803, à Judith Desaulniers (Ant. et Marg. Landry), à la Riv.-du-Loup.

1765, (18 fév. YAMACHICHE.

V. BELLEMARE, JOSEPH.

PIERRE IV.

BLAIS, Agathe. Issus : *M.-Agathe*, b 9 janv. 1766; m 20 juillet 1807, à Jean-Bte Lacombe.—*Pierre*, b 25 juin 1767.—*François*, b 12 mars, 1769.—*Joseph*, b 19 juillet 1771; 1^o m 29 oct. 1804, à Marie Brûlé, à St-Cuthbert: 2^o m 22 fév. 1808, à Elizabeth Paquin, à Maskinongé.—*Marie*, b 22 mars 1774; m 13 fév. 1804, à Charles Gélinas (Etienne et Thérèse Mineau); s 18 juin 1863, à St-Etienne.—*Amable*, b 13 oct. 1776.—*Charles*, b 10 fév. 1779; m 21 juillet 1806, à Marguerite T.-Lapointe.—*Marie*, b 22 nov. 1781.—*Paul*, b 25 janv. 1784.—*Michel*, b 11 av. 1785.

1772, (26 oct.) YAMACHICHE.

V. BELLEMARE, ALEXIS, s 17 nov. 1804.

PIERRE IV.

BOULANGER, Thérèse. Issus : *Madeleine*, b 2 juillet 1774.—*M.-Thérèse*, b 8 av. 1776.—*Alexis*, b 4 oct. 1777.—*René*, b 20 juillet 1778.—*M.-Amable-Tharsile*, b 2 oct. 1779; s 13 mars 1796.—*Marie*, m 30 août 1798, à Pierre Dubé (veuf de Marg. Blais).—*Pierre*, m 2 fév. 1818, à Thérèse Guilmet (Jean-Bte et Suzanne Perreault).

1783, (26 mai) YAMACHICHE.

V. BELLEMARE, Etienne, s 19 oct. 1833, à St-Léon. PIERRE IV.

1^o BOURASSA, M.-Ursule. Issu : *Benoît*, b 12 mai 1784; m à Angèle Bernier.

2^o RIVARD-LORANGER, Antoinette, m 21 janvier 1788. Issus : *Joseph*, b 5 fév. 1796; m 20 janv. 1817, à Marguerite Lescâdre.—*Alexis*, b 27 juillet 1798; m 7 janv. 1823, à Thérèse Wilfert (Sébastien et Marie Ferron).—*Pélagie*, b 2 mars 1800; m 11 janv. 1819, à Emmanüel Lescâdre.—*Antoinette*, b 16 fév. 1804.—*François*, b 28 fév. 1822.—*Etienne*, m 15 janv. 1816, à Angélique Lefebvre-Boulangier.

1783, (8 sept.) YAMACHICHE.

V. BELLEMARE, RENÉ, s 25 oct. 1825.

PIERRE IV.

BOURASSA, Geneviève. Issus : *Geneviève*, b 3 et s 17 oct. 1784. *Charles*, b 18 fév. 1797; m 7 août 1826, à Louise Pellerin (Jos. et Marg. Matheau); s 21 av. 1885.—*Julie*, b 11 juillet 1800.—*René*, m 26 sept. 1808, à Marg. Doucet.—*Jean-Bte*, m 11 fév. 1822, à Marie

Vaillancourt (Ignace et M.-Louise Lemaire).—*Marguerite*, b 13 août 1792; m 3 mai 1819, à Nicolas Michelin, des Forges Saint-Maurice; s 13 fév. 1877.

1772, (2 mars) YAMACHICHE.

V. BELLEMARE, JOSEPH.

JEAN-BTE IV.

LEBLANC, M.-Joseph (1). Issus : *M.-Anne*, b 7 fév. 1773; m 21 fév. 1814, à Joseph Gélinas (Jos. et Françoise Lacerte).—*Marguerite*, b 17 oct. 1774.—*M.-Joseph*, b 16 oct. 1776; m 16 fév. 1795, à Alexis Lamy (Alexis et Joseph Gélinas); s 2 juillet 1849. *Joseph*, b 18 déc. 1778.—*Pierre*, b 23 nov. 1780; m 15 oct. 1804, à Antoinette Girardin (Augustin et Geneviève Loranger).—*Jean-Bte*, s 10 mai 1783.—*Jean*, b 10 mai 1784; 1^o m 6 fév. 1809, à Antoinette Adam (Jos. et Joseph Lamy); 2^o m 19 janv. 1829, à Esther Gélinas (Jos. et Frse Lacerte).—*Paul*, b 1785; m 10 mai 1813, à Marguerite Gélinas (Jos. et Frse Lacerte); s 15 av. 1864.—*François*, b 27 sept. 1788; m 14 fév. 1814, à Marg. Lacerte (Chs et Marg. Billy-St-Louis).—*Judith*, s 1 août 1804.

1777, (3 fév.) RIVIÈRE-DU-LOUP.

V. BELLEMARE, ETIENNE, s 3 nov. 1812.

JEAN-BTE IV.

BÉLAND, Thérèse. Issus : *Augustin*, b 1777; m 15 av. 1799, à Madeleine Desoreis.—*Joachim*, m 20 janv. 1812, à Marg.-Madeleine

(1) Dans une correspondance adressée au journal *Le Trifurien*, imprimé à Trois-Rivières, M. Raphaël Bellemare, avocat de Montréal, publia, en octobre 1897, les lignes suivantes, relativement à une curieuse aventure arrivée à sa grand'mère, Marie-Joseph Leblanc :

Dans *Le Trifurien* du 24 septembre, M. F. L.-Desaulniers a semé des "Miettes historiques" en abondance. Si vous me le permettez, je vais relever seulement la dernière, qui m'intéresse personnellement.

"Le 19 août 1767, dit-il, un grand nombre de familles acadiennes, dont les enfants n'avaient pas été baptisés, les présentent à l'Eglise pour qu'ils reçoivent le sacrement de régénération".—(*Régistres de Yamachiche*.)

"Cette note indique l'époque où sont venues s'établir à Yamachiche plusieurs familles acadiennes qui furent les ancêtres d'un grand nombre de citoyens de cette paroisse. Une de ces acadiennes était la grand'mère de M. Raphaël Bellemare, de Montréal... Elle parlait aisément la langue anglaise qu'elle avait apprise, pendant son séjour aux Etats-Unis".

Cette dernière était Marie-Joseph Leblanc, fille de Jean Leblanc et de Marguerite Hébert, ses père et mère, née en 1750, à Saint-Charles-des-Mines, en Acadie. Cette paroisse était la principale de la région de la Grande-Prée.

Aucoin.—*Thérèse*, m 29 juillet 1799, à Joachim Guilmet.—*Charles*, 1^o m 8 août 1814, à Euphrosine Villeneuve ; 2^o m 22 juin 1824, à M.-Louise Desclos.—*Marie*, b 1791 ; m 2 nov. 1813, à Jacques Blais (veuf de Félicité St-Germain) ; s 29 fév. 1872. — *Jean-Bte*, 1^o m 8 juillet 1805, à M.-Louise Doucet ; 2^o m 22 oct. 1811, à Josephthe Carpentier.—*Ursule*, m 5 mars 1821, à Jean-Bte Letendre.—*Pierre*, m 5 mars 1831, à Charlotte Perron-Laforme (veuve d'Ignace Côté). — *Joseph*, m 11 fév. 1805, à Madeleine Guilmet (Louis et Geneviève Bellemare).—*Georges*, m 19 janv. 1824, à Marg. Lemay (veuve de Frs Desève).—*Paul*, 1^o m 11 nov. 1811, à M.-Louise Hébert (Jos. et Rose Corriveau) ; 2^o m 29 av. 1816, à Charlotte Barabé (Jos. et Charlotte Bellemare) ; 3^o m 1 juin 1818, à Antoinette Grenier (Jos. et Angélique Labonne-Gélinas).

1765, (19 fév.) YAMACHICHE.

V. BELLEMARE, ETIENNE.

CHARLES IV.

BouLANGER, Madeleine, s 15 sept. 1816, à 81 ans. Issus : *Marie-Madeleine*, b 17 juin 1765 ; s 4 juillet 1766.—*Joseph*, b 14 av. 1767 ; m 20 nov. 1789, à M.-Louise Laroche.—*François*, b 5 juin 1769.—*Geneviève* b 29 oct. 1771. — *Marguerite*, b 28 oct. 1776 ; m 30 sept. 1833, à Joseph Auger (veuf d'Elizabeth Landry), à St-Léon.—*M.-Anne*, b 26 mai 1779.

1766, (10 nov.) YAMACHICHE.

V. BELLEMARE, ETIENNE, s 18 fév. 1820.

ETIENNE IV.

GÉLINAS M.-Anne. Issus : *Etienne*, b 4 av. 1768 ; m 26 nov.

Elle avait été desservie, pendant longtemps, par un grand-vicaire de l'évêque de Québec, M. de la Gondalie, prêtre sulpicien. En 1750, c'était encore un prêtre sulpicien qui la desservait, M. de Chauvreux, et les exercices du culte s'y faisaient très régulièrement.—Ma grand-mère devait donc avoir été baptisée à Saint-Charles-des Mines, par ce vénérable sulpicien, en 1750.

Sa famille avait eu la chance de n'être pas séparée durant la déportation de Port-Royal à Boston, ville où elle a résidé durant douze ans, avant de venir s'établir à Yamachiche. Je crois bien qu'elle n'a pas eu beaucoup de facilité de faire sa première communion, au milieu des fanatiques bostonnais de cette époque.

Si Marie-Josephthe Leblanc n'a pas eu besoin de recevoir le baptême à Sainte-Anne d'Yamachiche, elle y a certainement reçu le sacrement de mariage avec mon grand-père Joseph Bellemare, en 1772.

Son père Jean Leblanc (décédé à Yamachiche en 1781) était fils de René Leblanc et de Anne Landry ; sa mère Marguerite Hébert (décédée à Yamachiche en 1798), était fille de René Hébert et de Marie Boudrot.

1792, à Angélique Caron (Ignace et M.-Anne Thibodeau), à la Riv.-du-Loup.—*Joseph*, b 13 juillet 1770 ; m 16 nov. 1812, à Josephite Perron-Laforme.—*Louis*, b 7 av. 1773 ; m 7 juin 1807, à Angèle Fréchette (Frs et Pélagie Corriveau).—*Antoinette*, b 27 mars 1775 ; 1^o m 29 oct. 1798, à Pierre Héroux (Ls et Josephite Gélinas) ; 2^o m 1807, à Etienne Gélinas (Pierre et Josephite Rivard) ; s 9 août 1857. — *Marie*, b 17 et s 22 mars 1780. — *Marie-Anne*, b 1 et s 3 fév. 1782. — *Paul*, b 9 juin 1783 ; m 31 août 1812, à Pélagie Milot (Pierre et Marg. Lacerte). — *Jean-Bte*, b 2 janv. 1788 ; m 2 nov. 1802, à Marie Milet.

1766, (19 fév.) RIVIÈRE-DU-LOUP.

V. BELLEMARE, JOSEPH.

ETIENNE IV.

LAMBERT, Angélique. Issus : *Joseph*, b 1780 ; 1^o m 1 mars 1802, à Marie Riv.-Loranger (Alexis et Aimable Milet) ; 2^o m 12 av. 1836, à Angèle Billy-Saint-Louis ; s 4 déc. 1840.—*Antoine*, m 2 fév. 1801, à Marg. B.-Saint-Louis (Jean-Bte et Amable Lamy).—*Angélique*, m 11 janv. 1802, à Laurent Jalbert.—*Josephite*, m 20 juin 1808, à Joseph Quentin.—*Louis*, m 20 fév. 1810, à Josephite Carles.—*Marguerite*, b 1802 ; m 18 fév. 1822, à Joachim Desaulniers (Charles et Catherine Lacerse) ; s 5 av. 1873.—*François*, m 12 fév. 1827, à Marie Pichette.—*Pierre*, m 8 janv. 1828, à Marie-Anne-Madeleine Baribeau. — *Théodore*, m 28 juillet 1834, à Madeleine Brûlé.—*Etienne*, b 1792 ; m 16 juin 1834, à Agathe Baribeau ; s 22 fév. 1870.—*Charles*, b 1783 ; s 18 déc. 1845.—*Augustin*, b 1799 ; s 14 oct. 1873.

Ces généalogies se retracent dans les documents inédits sur l'Acadie, publiés par M. l'abbé Casgrain, dans le *Canada Français*, où se trouve, entre autres, la déclaration officielle de Joseph Leblanc, (frère de Jean, fils de René Leblanc et de Anne Landry), rentré en France et établi plus tard à Belle-Isle en mer, concédée par le gouvernement français aux Acadiens réfugiés.

Ces documents sont une révélation bien précieuse pour les descendants de ces familles dont plusieurs, comme les Leblanc, peuvent maintenant retracer leur origine jusqu'aux premiers de leurs ancêtres, venus de France en Acadie, soit à Port-Royal, soit ailleurs.

DEJEUNER DE DEUX OFFICIERS ANGLAIS, ASSAISonné
PAR MA GRAND'MÈRE.

M. Desaulniers fait remarquer que ma grand'mère parlait aisément la langue anglaise. Oui, ayant grandi à Boston depuis l'âge de 5 ans jusqu'à 17 ans, il n'est pas étonnant que la langue anglaise lui fut aussi familière que la langue française. Les occasions d'en faire usage lui manquaient presque complètement, à Yamachiche.

Elle chantait bien des chansonnettes anglaises, même le *Yankee Doodle*, pour endormir ses enfants, mais c'était à peu près tout. Cependant elle a dû, quelques

1791, (24 août) YAMACHICHE.

VI. BELLEMARE, JACQUES, s 20 av. 1841. JACQUES V.

HÉROUX, Josephite. Issus : *Clotilde*, b 27 mars 1800 ; s 18 mars 1803.—*Luce*, b 8 août 1802 ; m 25 nov. 1822, à François Carbonneau (Jean-Bte et Angélique Soucis).—*Jacques*, b 14 sept. 1796 ; m 15 fév. 1819, à Marie Beaubien (Frs et Marie Carbonneau).—*M.-Lse-Elise*, m 28 fév. 1837, à Jules Beaubien (Frs et Marie Carbonneau).—*Emilie*, b 27 juillet 1807 ; m 20 oct. 1828, à Godefroy Milot (Antoine et Geneviève Dupont).—*Josephite*, m 10 août 1813, à Paul Lacerte (Paul et Marie Desaulniers).—*Justin*, b 5 fév. et s 2 av. 1806.—*Esther*, b 25 janv. 1804 ; s 17 nov. 1807.—*Olivier*, b 25 juin 1811 ; s 7 av. 1812.

Vers 1796, YAMACHICHE.

VI. BELLEMARE, JOSEPH, s 5 août 1852 (82 ans). JACQUES V.

GÉLINAS, Josephite. Issus : *Josephite*, b 17 août 1797.—*Sophie*, b 19 déc. 1797 ; s 6 fév. 1798.—*Joseph*, s 4 mai 1799.—*Isaac*, b 18 mai 1799 ; m 16 sept. 1828, à Julie Gélinas (Alexis et Charlotte Lemay).—*Joseph*, 1^o m 11 oct. 1825, à Josephite Guilmet (Louis et Josephite Desoreis) ; 2^o m 14 av. 1828, à Adélaïde Carbonneau (Jean-Bte et Angélique Soucis). — *Scholastique*, b 26 août 1802 ;

fois, en jouir plus en grand, puisqu'on conserve encore, dans la famille, le souvenir d'une petite scène domestique assez plaisante.

Nous étions alors sous le règne militaire, et l'usage de la vapeur n'était pas encore appliqué à la locomotion, ni sur mer ni sur terre. Les mouvements des troupes anglaises s'effectuaient par le grand chemin de la rive nord, entre Québec et Montréal.

Un jour d'été, vers les huit heures du matin, deux officiers anglais s'arrêtent chez mon grand-père, attachent leurs chevaux aux arbres de l'avenue, et trouvant la mère seule à la maison, (c'était au temps de la moisson) l'un d'eux, parlant français tant bien que mal, lui demande si elle ne pourrait pas leur donner quelque chose à manger. Ils n'avaient pas déjeuné, n'avaient vu sur leur route aucun hôtel, et ils étaient fatigués d'une longue course sans repos.

— Je n'ai, répond la mère, que les produits de la ferme, du lait, des œufs, du lard, du beurre et du pain, puis du thé ou du café ; si cela vous suffit, messieurs, je vous ferai volontiers une omelette au lard.

— Très bien, madame, nous pas demande mieux.

— Veuillez bien, messieurs, vous asseoir quelques instants, et vous serez servis.

La mère, qui n'était pas encore vieille, se met tout de suite à l'œuvre, jette un peu de bois sur un brasier fumant encore sous les cendres de lâtre ; et, un instant après, tout le nécessaire est sous sa main : les ustensiles indispensables, les œufs, le lard, le beurre, la farine, le pain, etc.

Pendant ce temps-là les deux officiers avancent une petite table et des chaises en vue de la cuisine, sous le prétexte d'adresser en français quelques paroles fort honnêtes et fort gentilles à leur hôtesse de circonstance, qui travaille pour eux. Puis, ils font semblant de consulter des papiers déployés devant eux, tandis que

m 3 mars 1851, à Ambroise Lavergne, à St-Barnabé.—*Celestin*, b 28 nov. 1803; s 10 déc. 1846.—*M.-Esther*, b 3 fév. 1805.—*Antoine*, b 13 juin 1806, à la Rivière-du-Loup; m 15 août 1837, à Esther Fréchette (Jean et Joseph Gauthier).—*Charles*, b 14 av. 1809.—*Geneviève*, b 8 déc. 1812.—*Adélaïde*, b 27 août 1816; m 13 oct. 1840, à Antoine Bériau-Boisclair.—*Julith*, b 2 mars 1816.—*Marie-Josephite*, b 5 mai 1818; s 10 août 1830.—*M.-Josephite*, b 1819; s 14 mars 1877.

1796, (1 août) YAMACHICHE.

VI. BELLEMARE, PIERRE, s 17 juillet 1848. JACQUES V.

1^o GÉLINAS, Marguerite, s 29 août 1797. Issu: *Pierre*, b 18 août 1797.

2^o CARBONNEAU, Pélagie, m 6 août 1798, à Yamachiche. Issus: *Thomas*, b 10 août 1799; m 7 janv. 1823, à Emilie Buisson (Antoine et M.-Louise Duguay-Duplacy, à Trois-Rivières.—*Culixte*, b 26 av. 1801; s 30 déc. 1824, ecclésiastique au Séminaire de Québec.—*Justin*, b 18 oct. 1802; m 1 fév. 1825, à Madeleine Beaubien (Frs et Madeleine Côté.—*Paul*, b 9 juin 1804; m 29 juillet 1828, à Marguerite Gélinas (Pierre et Marguerite Milot).—*Luc*, b 23 juin 1806, à la Rivière-du-Loup; m 11 janv. 1831, à Emilie Lamy (Ant. et Marguerite Hamelin).—*Sophie*, b 26 av. et s 25 juin 1808.

leur conversation n'a trait qu'à ce qu'ils voient dans la maison. Les chapelets, les images, les médailles accrochés aux murs, sont l'objet de quolibets formidables pour des oreilles papistes. Rien n'échappe à leurs observations saugrenues, ni la personne de la mère, ni sa toilette, qui n'était point sans doute à la dernière mode d'Angleterre. Nous allons bien voir, s'étaient-ils dit, si elle va laver sa poêle, et si les Canadiens sont aussi propres qu'on le dit, etc., etc.

Quand tout fut appretté, la mère, impassible, invita ses deux officiers à prendre place, l'un vis-à-vis de l'autre, au centre de la table, tenant elle-même l'un des bouts, pour les servir.

Ils avaient vraiment faim et parurent trouver l'omelette délicieuse... Cela ne les empêchait pas pourtant de continuer la causerie, et de manger en même temps du canadien-français, du redoutable *papish clergy* et de beaucoup de *romish superstitions*, usant de la plus complète liberté de parler sans aucune gêne, l'un et l'autre croyant bien n'avoir d'autre auditeur que son compagnon.

Enfin, en prenant le café, celui qui parlait un peu le français, dit à la mère :

— Madame, je vais essayer de vous expliquer ce que mon ami me racontait tout à l'heure; puis il commence à baragoiner une toute autre histoire que celle qu'elle venait d'entendre en anglais. Elle lui fait perdre contenance aussitôt, en lui disant :

— Monsieur, ne vous donnez pas la peine de répéter votre conversation, je l'ai parfaitement comprise.

— Comment, Madame, vous savez l'anglais et vous ne nous l'avez pas dit!

— Vous ne me l'avez pas demandé.

— *Then we must be ashamed of ourselves and apologise for our disparaging remarks.* Nous sommes tout à fait confus, et vous demandons pardon pour

1803, (14 fév.) YAMACHICHE.

VI. BELLEMARE, ANTOINE, s 10 oct. 1843. JACQUES V.

DESAULNIERS, Judith. Issus : *Tharsile*, b 1804 ; m 3 nov. 1835, à Edouard Desaulniers (Joseph et Josephthe Lamothe). — *Léandre*, b 13 mars 1806. — *Josephthe*, b 16 mai 1808. — *Martine*, b 14 fév. 1810. — *Antoine*, b 24 juin 1816 ; m 21 juillet 1840, à Rose-de-Lima Descoteaux (Frs et Rosalie Thibault). — *Marguerite*, b 28 sept. 1818 ; m 23 juillet 1839, à Narcisse Pratte. — *Julie*, b 14 août 1821. — *Judith*, b 21 sept. 1823 ; m 31 janv. 1832, à François Lavergne ; s 22 oct. 1868. — *Appoline*, m 3 nov. 1840, à Joseph Guilmet. — *Mathilde*, m 3 nov. 1840, à Thomas H.-Beaulieu (Ant. et Elizabeth Leblanc).

1804, (29 oct.) MASKINONGÉ.

VI. BELLEMARE, JOSEPH. JOSEPH V.

1° BRULÉ, Marie. Issu : *Joseph*, b 24 août 1805 ; m à Emérence Lagacé.

2° PAQUIN, Elizabeth (1), m 22 fév. 1808, à Saint-Cuthbert. Issus : *Elizabeth*, b 28 déc. 1808 ; m à Louis Cauchon. — *Jean-Baptiste*, b 11 fév. 1811 ; m 11 oct. 1842, à Agathe Lefebvre ; s 15 juin 1871, à Saint-Justin². — *François*, b 7 déc. 1812 ; m 30 août 1842, à Emérence Thibodeau. — *Louis*, b 1820 ; m 13 sept. 1842, à Julie Ladouceur ; s² 13 av. 1888. — *Paul*, m 15 août 1843, à Emérence Plante. — *Moïse*, m 23 fév. 1846, à Marie Vermette. — *Julie*, m à Norbert Vermette. — *Maxime*, m à Maximilienne Vermette.

toutes nos paroles malséantes. Ne croyez pas que nous voulions vous offenser ou blesser vos sentiments, pendant que vous étiez assez bonne pour nous rendre un si grand service, etc.

— Tout cela n'est pas nécessaire, messieurs, vous ne m'avez pas étonnée : je connaissais d'avance le mépris des Anglais pour les Canadiens et leur religion ; je n'en suis pas émue, comme vous le voyez. J'en ai la preuve une fois de plus, voilà tout.

Qui que vous soyez, vous aviez faim, et je ne pouvais pas vous refuser la nourriture.

Ces messieurs, après avoir déposé 2 pièces de monnaie sur la table, se hâtèrent de reprendre leurs montures et de s'éloigner au train rapide. Ils étaient pressés, très pressés ! bien plus pressés, qu'avant leur déjeuner ! — R. BELLEMARE.

(1) Elizabeth Paquin était cousine germaine de Maxime Paquin, père de M. Louis-D. Paquin, avocat C.-R., de Trois-Rivières.

1806, (21 juillet) YAMACHICHE.

VI. BELLEMARE, CHARLES.

JOSEPH V.

T.-LAPOINTE, Marguerite. Issus : *Charles*, b 29 janv. 1807, à la Riv.-du-Loup; m 26 fév. 1827, à M.-Anne Trahan (Etienne et Josephite Grenier).—*Louis*, b 1807; m 14 juillet 1830, à Lucie Lacerte (Joseph et Judith Dupont).—*Marguerite*, b 8 av. 1808.—*Lse-Adélaïde*, b 16 juillet et s 17 août 1809.—*Adélaïde*, b 18 sept. 1811; m 31 juillet 1832, à Justin Gélinas (Jean-Bte et Marg. Dussault).—*Marguerite*, b 24 oct. 1812; m 23 fév. 1835, à Régis Gélinas (Régis et Madeleine Héroux).—*Victoire*, b 8 sept. 1814.—*Pélagie*, b 24 sept. 1815; s 25 nov 1817.—*Emilie*, b 17 juillet 1817; m 15 août 1836, à Amable Bellerive.—*François*, b 10 déc. 1819.—*François*, b 24 av. 1821; 1^o m 11 août 1840, à Catherine Lacerte (Chs et Catherine Lacourse); 2^o m 14 mai 1867, à Luce Gagnon (s juin 1898).

1818, (2 fév.) YAMACHICHE.

VI. BELLEMARE, PIERRE, s 30 nov. 1845 (54 ans). ALEXIS V.

GUILMET, Thérèse. Issus : *Pierre*, b 22 nov. 1818; s à 1 an.—*Louis*, b 19 août 1820; m à Marie Asselin; réside à Calumet, P.-Q.—*Emilie*, b 6 juillet 1822; m 7 janv. 1852, à Louis Lemay-Poudrier.—*Marie*, b 1824; m 28 oct. 1852, à Maxime Mineau (Ant. et Geneviève Rivard; s 15 fév. 1890).—*Pierre*, b 17 janv. 1828; 1^o m 14 fév. 1849, à Marie Côté (Ignace et Charlotte Perron-Laforme); 2^o m 21 sept. 1863, à M.-Zoë Campagna.—*Antoine*, b 30 juillet 1830; 1^o m 20 nov. 1860, à Sophie Lemay-Poudrier (Louis et Julie Godin); 2^o m 5 nov. 1890, à Rosalie Doucet (veuve d'Antoine Michelin).—*Marcel*, b 22 sept. 1833; 1^o m 29 juillet 1850, à Emilie Mineau (Ant. et Geneviève Rivard); 2^o m 17 nov. 1863, à Marie Campagna; réside à Montréal.

1828, YAMACHICHE.

VI. BELLEMARE, BENOIT.

ETIENNE V.

BERNIER, Angèle. Issu : *Pierre-Trefflé*, b 14 juin 1829.

1817, (20 janv.) RIVIÈRE-DU-LOUP.

VI. BELLEMARE, JOSEPH.

ETIENNE V.

LESCADRE, Marguerite. Issus : *Joseph*, b 19 janv. 1818; m 4 oct. 1842, à Emérence Pepin (Chs et Lse Grenier).—*Moïse*, b 18 av.

1820.—*Elie*, b 19 nov. 1821.—*Luce*, b 18 sept. 1823.—*Paul*, b 1 mars 1827.—*Antoine*.—*Honoré*, b 14 sept. 1830 ; s 9 mai 1832.

1823, (7 janv.) RIVIÈRE-DU-LOUP.

VI. BELLEMARE, ALEXIS dit *Caston*. ETIENNE V.

WELFERT, Thérèse. Issus *Alexis*, b 15 janv. et s 24 sept. 1824.—*Calixte*, m 6 nov. 1849, à M.-Louise Cahier (Alexis et Flavie Gagnon).—*François*, b 1 juillet 1826 ; s 4 juillet 1830.—*Antoine*, b 9 août 1831 ; s 15 mars 1833.—*Michel*, m 5 juillet 1853, à Julienne Deschesnes.—*Marie* (surnommée la *Tine*) ; morte subitement, à Yamachiche, vers 1864.

1816, (15 janv.) YAMACHICHE.

VI. BELLEMARE, ETIENNE. ETIENNE V.

L.-BOULANGER, Angélique. Issus : *Etienne*, b 17 mars 1818 ; m 5 oct. 1841, à Madeleine Martin (Jean et Madeleine Gélinas).—*Félicité*, b 12 août 1819.—*Angélique*, b 21 mai 1821.—*Antoine*, b 7 janv. 1826.

1826, (7 août) YAMACHICHE.

VI. BELLEMARE, CHARLES, s 21 av. 1885. RENÉ V.

PELLERIN, Louise, s 8 fév. 1844. Issus : *Emilie*, b 26 mars 1829.—*Emilie*, b 5 oct. 1830.—*Charles*, b 18 sept. 1833, à St-Barnabé² ; s² 2 août 1835.—*Adolphe*, b² 2 mai et s² 2 juin 1836.—*Alphonse*, b 23 mai 1836, à la Riv.-du-Loup.—*Marie*, b² 14 août 1837.—*Antoine*, b² 9 juin 1840 ; m² 16 nov. 1858, à Elizabeth Godin.—*Edouard*, b² 25 oct. 1843 ; s² 22 fév. 1844.

1808, (26 sept.) YAMACHICHE.

VI. BELLEMARE, RENÉ. RENÉ V.

DOUCET, Marguerite. Issus : *Pierre*, b 13 août 1809. — *Sophie*, b 31 mai 1817.—*Jean-Bte*, b 24 fév. 1819. — *Augustin* b 23 fév. 1823.

1822, (11 fév.) YAMACHICHE.

VI. BELLEMARE, JEAN-MARIE, RENÉ V.

s 16 janv. 1834, à St-Barnabé².

VAILLANCOURT, Marie. Issus : *Lucie*, b 19 oct. 1822 ; m 20 janv. 1846, à François Boisvert.—*Antoine*, b 8 oct. 1823.—*Paul*, s 23 av. 1829.—*Jean-Bte*, b 11 oct. 1825, à la Riv.-du-Loup.—*Jean-Bte*, b 10 sept. 1829.—*Marie*, b 14 août 1831.—*François*, b² 10 déc. 1833 ; s² 16 août 1834.—*André*, m à Marie Deschesnes (Isaac et Marie Colarre, à St-Barnabé.

1804, (15 oct.) YAMACHICHE.

VI. BELLEMARE, PIERRE, s 12 juin 1856. JOSEPH V.

GIRARDIN, Antoinette. Issus : *Pierre*, b 15 juillet 1805.—*Antoinette*, 1^o m 7 janv. 1823, à Georges Héroux (Jos. et M.-Anne Godin) ; 2^o m à Joseph Foucher ; s 1 sept. 1886.—*Joseph*, b 1 sept. 1806 ; m à Marg. Gendron.—*Jean-Marie*, b 26 mars 1808 ; m à Marg. Riv.-Loranger.—*Pierre*, b 16 juillet 1809.—*Flavie*, b 10 fév. et s 18 sept. 1811.—*Lorenzo*, s 25 fév. 1812.—*Moïse*, b 9 mai 1813 ; m à une "métisse" à la Baie Verte, E.-U.—*Augustin*, b 11 juillet et s 25 août 1815.—*Marguerite*, b 5 juillet 1817 ; m 8 août 1836, à Hyacinthe Gendron ; s 26 mai 1896.

1809, (6 fév.) YAMACHICHE

VI. BELLEMARE, JEAN, s 29 mai 1855. JOSEPH V.

1^o ADAM, Antoinette. Issus : *Jean*, b 15 janv. 1810.—*Jean*, b 28 août 1811 ; 1^o m 25 juin 1834, à Justine Riv.-Dufresne (Augustin et M.-Rose Lamy) ; 2^o m 29 av. 1862, à Appoline Lamy (Luc et Pélagie Desaulniers) ; décédé à St-Paul de Chester, et s 1 sept. 1897.—*Joseph*, b 13 oct. 1813 ; 1^o m 11 oct. 1836, à Esther Riv.-Dufresne ; 2^o m 4 av. 1852, à Elizabeth-Lse Descôteaux (Aug. et Appoline Rivard).—*Josephite*, b 13 août 1815 ; 1^o m 21 août 1832, à Isaac Riv.-Dufresne ; 2^o m à Hypolite Marcotte ; s 8 juin 1888.—*Edouard*, b 16 janv. 1818.—*Marie*, m à Olivier Fréchette.—*Louis*, b 12 sept. 1823.—*Léon*, b 2 mars 1825.

2^o GÉLINAS, Esther, m 19 janv. 1829 ; s 27 nov. 1863. Issus : *Onésime*, b 20 nov. 1829 ; m 17 août 1865, à Zelia Rivard-Laglanderie, à St-Guillaume d'Upton.—*Télesphore*, b 23 août et s 6 oct. 1831.—*Zéphirin*, b 4 sept. 1832 ; m 24 juillet 1855, à Arline Bellemare (Thomas et Emilie Buisson).—*Cyriac*, s 12 juillet 1834.—*Uldéric*, b 18 nov. 1835 (1) ; avocat de Trois-Rivières ; s 17 juin 1872.—*Rose-de-Lima*, b 4 sept. 1837 ; s 22 av. 1855.—*Joséphine*, b 20 oct. 1839 ; s 30 mars 1855.—*Charles*, b 15 fév. 1841 ; 1^o m 3 mars 1862, à Philomène Adam (Jos. et M.-Louise Ferron) ; 2^o m 11 juillet 1882, à Mary Gélinas (Justin et Adélaïde Bellemare).—



ULDÉRIC.

Jos.-Albert, b 31 janv. 1844 ; réside aux Etats-Unis.—*Maxime-Israël*, b 25 janv. 1847 ; m 25 mai 1875, à M.-Albertine Gérin-Lajoie (Francis et Caroline Dupont) ; réside à Wild Rice, Dakota-Nord, E.-U.—*Hypolite*, b 28 fév. 1849 ; s jeune.

(1) M. Uldéric Bellemare est mort jeune, alors que sa famille fondait, sur lui, les plus belles espérances. On le désignait déjà comme futur député de St-Maurice.

1813, (10 mai) YAMACHICHE.

VI. BELLEMARE, PAUL, s 15 av. 1864 (1).

JOSEPH V.

GÉLINAS, Marguerite. Issus :

Marguerite, b 23 juin 1814 :1^o m 1 fév.

1841, à An-

toine Géli-

nas (Louis

et Théotiste

Gélinas et

veuf de Zé-

phire Géli-

nas) : 2^o m

15 janvier

1849, à Louis Lamy (Louis et

et veuf d'Emilie-Adèle Trahan).—*Monique*, b 22

janv. 1816 ; m 26 août

1844, à Jos. Trahan (Jos.

et Marie Gendron) ; s 14

mai 1888. — *Paul*, b 23

nov. 1817 ; m 10 août

1842, à Thècle Gélinas (Chs

et Marie Carbonneau). —

Joseph, b 16 juin 1819 ; m

21 fév. 1843, à M.-Hermine

Gélinas (Charles et Marie

Carbonneau).—*Raphaël*, b 22 fév. 1821 ; 1^o 18

sept. 1849, à Anastasie Geoffrion-Saint-Jean

(s nov. 1882) ; 2^o m 11 mai 1855, à Léonine-Eu-chariste Normandin. — *Léonard*, b 12 sept. 1822 :

m 5 av. 1853, à Hélène Descôteaux (Olivier et

Adélaïde Martin). — *Frédéric*, b 23 fév. 1824 ; m

15 oct. 1850, à Marie Gélinas (Chs et Marie

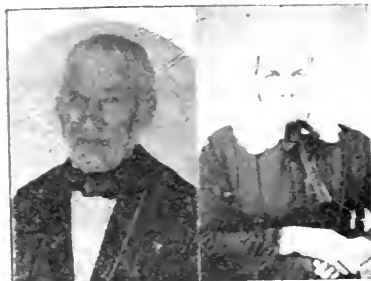
Carbonneau). — *M.-Rosaire*, b 11 mars 1821 ;1^o m 18 janv. 1848, à Damase Gélinas (Chs etMarie Carbonneau) ; 2^o m 31 déc. 1857, à Francis

PAUL VI.

Marg. GÉLINAS.



MARGUERITE.

JosephiteLavergne

et veuf d'Emilie-Adèle Trahan).



MONIQUE.



FRÉDÉRIC.



M.-ROSAIRE.

(1) M. Paul Bellemare était beau-frère de M. Antoine Gérin-Lajoie, père du célèbre écrivain Antoine G.-Lajoie et de M. l'abbé Denis Gérin, curé de Saint-Justin.



Révd. HONORÉ



Révd. PIERRE.

Bellemare (Frs et Marg. Lacerte).
M.-Hermine, b 28 av. 1828 ; m 23 oct. 1849, à Honoré Gélinas (Chs et Marie Carbonneau) ; s 15 janv. 1851.—*Marg.-Emilie*, b 28 juin et s 24 juillet 1829.—*Honoré*, b 23 janv. 1830 ; prêtre, 1857 ; curé de St-Justin² ; s² 12 fév. 1878.(1)—*Adèle*, b 31 août 1831 ; m 5 oct. 1854, à Barthélemy (Elie) Caron (Chs et Frse Riv.-Dufresne) ; s 21 déc. 1870. — *Paul-Jacques*, b 12 nov. 1832.—*Marie-Anne*, b 5 nov. 1834 ; m 1861, à Pierre Morin, de St-Justin.—*Pierre*, b 18 mars 1836 ; prêtre, 1860 ; curé de St-Didace ; actuellement curé de Ste-Monique, diocèse de Nicolet (2).—*Edouard*, b 18 mars 1836 ; s 27 déc. 1838.



ADÈLE.



MARIE-ANNE.

1814, (14 fév.) YAMACHICHE.

VI. BELLEMARE, FRANÇOIS, s 18 janv. 1831.

JOSEPH V.

LACERTE, Marguerite. Issus : *Francis*, b 8 nov. 1814 ; m 31 déc. 1857, à M.-Rosaire Bellemare (Paul et Marg. Gélinas) ; s 19 fév. 1897.—*Honoré*, b 13 sept. 1823, m 22 fév. 1854, à Rose-de-Lima Bellemare (Jean et Justine Riv.-Dufresne).—*Emilie*, b 20 août 1824.—*Sévère*, m à Zoë Racicot.—*Elmire*, m 20 juillet 1847, à Paul Milot (Pierre et Pélagie Lesieur). — *Olivine*, b 13 sept. 1829 ; Sr Saint-Germain, des Ursulines, Trois-Rivières.—*Mathilde*, b 22 av. 1820 ; m 23 fév. 1835, à Michel Blais (Michel et M.-Anne Adam) ; s 30 av. 1891. — *Marguerite*, b 11 déc. 1815 ; m 23 av. 1861, à Paul Milot (Paul et Angèle Lesieur), de St-Sévère ; s 7 fév. 1880.—

(1) M. l'abbé Honoré Bellemare fut, au collège de Nicolet, le professeur de rhétorique de l'hon. M. A.-R. Angers qui garde encore de lui le plus agréable souvenir.

(2) M. l'abbé Pierre Bellemare, avec M. le curé Joseph Blais, de Saint-Guil-laume, et M. l'abbé J.-A.-Fr. Donville, supérieur actuel du séminaire de Nicolet, étaient confrères de classe de l'hon. M. Angers, à Nicolet. Tous trois sont encore liés d'une étroite amitié. M. Bellemare est conseiller de Mgr Gravel, évêque de Nicolet.

N.-B. — A la page précédente, retrancher de la famille de BELLEMARE *Paul VI*, marié à GÉLINAS *Marguerite*, les deux enfants suivants: *Marg.-Emilie* et *Paul-Jacques* qui appartiennent à l'autre BELLEMARE *Paul VI* et GÉLINAS *Marguerite*.

A la dernière heure, et après que la famille de VI. BELLEMARE, *François*, marié le 14 février 1814, à LACERTE. *Marguerite*, eût été imprimée, de nouveaux renseignements obtenus nous obligent de corriger ce chapitre comme suit.

Issus: *Francis*, b 8 nov. 1814; m 31 déc. 1857, à M. Rosaire Bellemare (Paul et Marguerite Gélinas); s 19 fév. 1897.—*Marguerite*, b 11 déc. 1815; s 5 août 1817.—*Joseph*, b 15 mai 1817; s 17 déc. 1820.—*Mathilde*, b... 1819; m 23 fév. 1835, à Michel Blais (Michel et M.-Anne Adam).—*Marie*, b... 1820; s 2 juin 1842.—*Marguerite*, b... 1822; m 23 av. 1861, à Paul Milot (Paul et Angèle Lesieur), de St-Sévère; s 7 fév. 1880.—*Honoré*, b 13 sept. 1823; m 22 fév. 1854, à R.-de-Lima Bellemare (Jean et Justine Riv.-Dufresne).—*Elmire*, b 20 août 1824; m 20 juillet 1847, à Paul Milot (Pierre et Pélagie Lesieur).—*Sévère*, b 7 av. 1826; m 16 juillet 1855, à Zoë Racicot (Jos. et Geneviève Dufault, de Contre-cœur); réside à Détroit.

1799, (15 av.) YAMACHICHE.

VI. BELLEMARE, AUGUSTIN.

ETIENNE V.

DESORCIS, Madeleine. Issus: *Augustin*, b 1800; m 1 mai 1832, à Esther Chauvet (Amb. et Joséphine Lemire), à Nicolet.—*Louis*, b 21 juillet 1803; est allé demeurer à Québec.—*Madeleine*, b 24 nov. 1809; m à Moïse Vanasse-Précourt.—*M.-Sarah*, s 29 juin 1807.

1812, (20 janv.) YAMACHICHE.

VI. BELLEMARE, JOACHIM, s 28 mars 1862.

ETIENNE V.

AUCCOIN, Marguerite, s 15 août 1850. Issus: *Joseph*, b 26 janv. 1813, à la Riv.-du-Loup; s 5 oct. 1814.—*Joseph*, b 24 déc. 1814.—*Rosalie*, b 1816; m 23 oct. 1838, à Sylvère Godin; s 26 fév. 1840.—*Euphrosine*, b 14 juillet 1819; m 5 oct. 1841, à Frs St-Pierre.—*Clément*, b 28 juillet 1823; 1^o m 5 fév. 1850, à Pélagie (Appoline) Lamy (Ls et Joseph Lavergne); 2^o m 12 av. 1858, à Marie Trahan.—*Hermine*, m 13 oct. 1846, à Isaac Massé-Grenier.—*Jean-Bte*, b 14 août 1821.—*Louise*, m 5 fév. 1850, à Louis Lemay (Michel et Marie L.-Boulanger).—*Thomas*, b 17 mai 1833; s 9 sept. 1859.—*Amélie*, s 17 mai 1834.—*Isaac*, b 12 août 1835; m 17 sept. 1861, à Emilie Auger (Jos. et Scholastique Gélinas).

1814, (8 août) RIVIÈRE-DU-LOUP.

VI. BELLEMARE, CHARLES.

ETIENNE V.

1° VILLENEUVE, Euphrosine. Issus : *Euphrosine*, b 7 mars 1818 ; 1° m 8 oct. 1839, à Chs Gélinas (Chs et Marie Carbonneau) ; 2° m 7 fév. 1857, à Moïse Lamy (Ant. et Cécile Carbonneau). — *Charles*, b 29 nov. 1819 ; s 1820. — *Thomas*, b 13 fév. 1821 ; m 30 juillet 1844, à Julie Lamy (Laurent et M.-Lse Gérin-Lajoie).

2° DESCLOS, M.-Louise, m 22 juin 1824. Issus : *Gilbert*, b 24 fév. 1829, à Yamachiche ? ; m 28 nov. 1854, à Elzire Bellemare (Jacques et Marie Beaubien) ; s dans le comté d'Essex, Ont. — *Emilie*, b 15 mai 1826 ; m 23 sept. 1860, à Pierre Milot (Pierre et Joseph Desaulniers et veuf d'Eléonore Lacerte). — *M.-Louise*, b 4 av. 1825 ; m à Augustin Milet. — *Julie*, b 18 oct. 1827 ; m 25 août 1851, à Onésime Lamy (Ls et Joseph Lavergne). — *Lucie-Virginie*, b 15 sept. 1830 ; s 1833. — *Antoine*, b 1836 ; s 1849. — *Marie-Elizabeth*, b 5 fév. 1832 ; m 19 fév. 1855, à Frs G.-Lajoie (Frs et Luce Caron). — *Moïse*, b 2 janv. 1834 ; réside aux Etats-Unis. — *M.-Virginie*, b 26 nov. 1837 ; m 26 oct. 1858, à Paul Boisvert.

1805, (8 juillet) YAMACHICHE.

VI. BELLEMARE, JEAN-BTE.

ETIENNE V.

1° DOUCET, Louise, s 1 av. 1811.

2° CARPENTIER, Joseph, m 22 oct. 1811. Issus : *Jean-Bte*, b 25 et s 26 juin 1814. — *Elizabeth*, s 30 juillet 1817. — *Joseph*, b 21 fév. et s 22 août 1819. — *Julie*, b 2 av. 1821 ; m 9 fév. 1836, à Thos-Ls Lamy (Jos. et Euphrosine Gélinas). — *Marie*, b 5 av. et s 27 juin 1823. — *Pélagie*, b 18 juin 1823. — *M.-Anne*, b 2 av. 1824. — *Abraham*, s 15 av. 1828. — *Benjamin*, b 14 et s 31 oct. 1833.

1811, (11 nov.) YAMACHICHE.

VI. BELLEMARE, PAUL.

ETIENNE V.

1° HÉBERT, M.-Louise, s 27 sept. 1815. Issus : *Paul*, m 25 juin 1833, à Mathilde (Martine) Gélinas (Michel et M.-Anne Blais). — *Michel*, b 20 janv. 1814. — *Georges*, b 7 mars 1815.

2° BARABÉ, Charlotte, m 29 av. 1816. Issue : *Julie*, b 18 mars 1817.

3° GRENIER, Antoinette, m 1 juin 1818. Issus : *Jean-Louis*, b 27 janv. 1819 ; m 22 sept. 1840, à Marie Boucher (Pierre et Joseph Chénier), à la Riv.-du-Loup. — *Michel*, b 14 sept. 1823. — *Elie*, m 22 oct. 1845, à M.-Louise Plourde. — *Joseph*, b 6 nov. 1820 ; m 3 fév. 1845, à M.-Celina Plourde.

1789, (20 av.) YAMACHICHE.

VI. BELLEMARE, JOSEPH.

ETIENNE V.

LAROCHE, M.-Louise. Issus : *M.-Josephite*, m 6 nov. 1815, à André Lizotte.—*Geneviève*, b 11 mars 1798; m 4 oct. 1830, à André Lacombe.—*Louis*, b 8 juillet 1804; m 13 sept. 1828, à Marguerite Martin (Frs et Antoinette Milet).—*Jean-Bte*, b 19 juin 1806; m 19 janv. 1829, à Lucie Guilmet (Ls et Modeste Lacombe).—*M.-Sophie*, b 13 janv. 1809; m 26 sept. 1827, à Louis Gélinas (Ls et Marg. Thivierge).—*Joseph*, m 27 sept. 1815, à Thérèse Blais (Chs et Marguerite Saint-Germain).—*François*, b 7 juin 1802.—*Charles*, m 7 juillet 1823, à Marie Blais (Jean-Bte et Marie Roy).

1792, (26 nov.) YAMACHICHE.

VI. BELLEMARE ETIENNE (1), s 28 juillet 1838. ETIENNE V.

CARON, Angélique. Issus : *Etienne*, m à Marguerite Trahan.—*Augustin-Joseph*, b 1 fév. 1796; m 15 fév. 1819, à Pélagie Trahan (Jean-Bte et Marie Bellemare).—*Célestin*, b 30 janv. 1804; 1^o m 1830, à Emilie Gignac; 2^o m 1855, à Emilie Pellerin; s 12 fév. 1870.—*Louis*, b 5 janv. 1806; m 7 juillet 1829, à Angèle Lacerte (Jos. et Judith Dupont).—*Marie-Angélique*, b 23 juin 1808; m 7 nov. 1825, à Augustin Charbonneau (Jean-Bte et Angélique Soucis); s 19 déc. 1892.—*Ignace*, b 16 sept. 1812; m 13 janv. 1835, à Marguerite Gagnon (Aug. et M.-Ann England).



MARIE-ANGÉLIQUE.

(1) Le père d'Etienne Bellemare, s'appelait aussi *Etienne*, et était marié à M.-Anne Gélinas. Voir p. 71. C'est lui, qui le premier, ajouta le dérivatif *Tienniche* à son nom. Deux de ses fils, *Etienne*, marié à Angélique Caron et *Paul*, époux de Pélagie Milot, ont transmis ce surnom à leurs familles. Un autre, *Joseph*, marié à Josephite Perron-Laforme, a ajouté, on ne sait pour quelle raison, le mot *Zaza* à son nom. Comme la descendance d'Etienne Bellemare et de M.-Anne Gélinas est fort nombreuse aujourd'hui, les surnoms de *Zaza* et de *Tienniche* sont aussi très répandus. A la page 72 du présent ouvrage, on voit que Antoinette Bellemare, fille d'Etienne V, s'est mariée deux fois; la première, à Pierre Héroux et la deuxième, à Etienne Gélinas. Le père de ce dernier avait le surnom de *Tiennon*. Coïncidence assez remarquable, cette Antoinette, de son père, tenait le nom de *Tienniche* et du père de son deuxième mari, celui de *Tiennon*. Il est assez difficile d'expliquer cette manie des surnoms, chez les ancêtres. Cela est probablement dû au contact des Acadiens, qui arrivèrent à Yamachiche, vers 1766. Quoiqu'il en soit, ces différentes appellations existent encore aujourd'hui.

1812, (16 nov.) YAMACHICHE.

VI. BELLEMARE, JOSEPH dit *Zaza*, s 10 août 1846. ETIENNE V. PERRON-LAFORME, Josephite. Issus : *Louis*, b 1813 ; m à Catherine Dupuis, à la Pointe-du-Lac.—*Joseph*, b 18 janv. 1814 ; s 4 janv. 1821.—*Paul*, b 22 janv. 1818, à la Riv.-du-Loup ; m 16 av. 1839, à Emilie Milot (Pierre et Marg. T.-Lapointe).—*Joseph*, b 23 mars 1822 ; 1^o m 15 oct. 1845, à Hélène Beaubien (Frs et Josephite Gaucher-Lauzières) ; 2^o m 30 juillet 1850, à Emilie H.-Beaulieu ; 3^o m 10 nov. 1868, à Sophie Guilmet.—*Antoine*, b 8 sept. 1824 ; m 29 sept. 1846, à Marguerite Desaulniers (Frs et Marg. Pothier) ; s 9 mars 1887.—*Eusèbe*, b 27 sept. 1827 ; m 4 fév. 1851, à Appoline Bellemare (Paul et Marguerite Gélinas) ; réside à St-Barnabé.—*Josephite*, m 26 juillet 1836, à Stanislas Vincent-Mahen ; s 31 août 1892.—*Emilie*, b 14 juillet 1830 ; m 23 nov. 1852, à Joseph Boucher (Ignace et Marie Massé) ; s.....—*M.-Olivine*, b 20 oct. 1835 ; m 1 mai 1860, à Benjamin Desaulniers (Ant. et Lucile Carbonneau).

1807, (7 juin) YAMACHICHE.

VI. BELLEMARE, LOUIS, s 30 juillet 1841. ETIENNE V. FRÉCHETTE, Angèle, s 14 août 1892 (73 ans). Issus : *Angèle*, b 28 mai 1808 ; m 23 août 1825, à Amable Bisson Desaulniers (Joseph et Josephite Lamothe).—*Gonzague*, 1^o m 21 fév. 1843, à M.-Louise Desaulniers (Joseph et Josephite Lamothe) ; 2^o m 1849, à Caroline Carbonneau (Frs et Luce Bellemare).—*Louis*, b 10 déc. 1818.

1812, (31 août) YAMACHICHE.

VI. BELLEMARE, PAUL. ETIENNE V. MILOT, Pélagie. Issus : *Paul*, b 8 nov. 1813 ; s. — *Paul*, b 3 août 1815 ; 1^o m 15 nov. 1842, à Emilie Daveluy (Ls et Frédérique Toutant) ; 2^o m 7 oct. 1856, à M.-Olivine A.-Lapointe (Ls et Sophie Caron). — *Joseph*, b 3 juillet 1817 ; m 25 janv. 1853, à Emilie Desaulniers (Frs et Marg. Pothier).—*Pierre*, b 27 av. 1819 ; 1^o m à Adéline Lesieur ; 2^o m 20 août 1855, à Elmire Gélinas (Louis et Madeleine Lesieur) ; s 11 août 1891.—*Louis*, b 27 mars 1821 ; s 19 nov. 1888.—*Georges*, b 23 mars 1823 ; m 30 juin 1847, à Mathilde Chevalier, à la Riv.-du-Loup. — *Thomas*, b 13 mars 1825 ; m à Mathilde Duplessis. — *Emilie*, b 14 déc. 1826. — *Emilie*, b 1828 ; m 8 juillet 1865, à Isaac Ferron (veuf de Henriette Gérin-Lajoie).—*Isaac*, b 8 janv. 1830 ; m 19 fév. 1855, à Julie Laporte ; s 11 nov. 1892,

à Platsburg, Vt, E.-U. — *Olive*, b 15 déc. 1834; 1^o m 29 juin 1859, à Maxime Carbonneau (Aug. et M.-Angélique Bellemare); 2^o m 3 sept. 1895, à Onésime Bournival (veuf d'Olivine Gélinas).

1802, (2 nov.) YAMACHICHE.

VI. BELLEMARE, JEAN-BTE, s 23 janv. 1845. ETIENNE V.
MILET, Marie. Issus: *Jean-Bte*, s 6 juillet 1804.—*Marie*, b 8 et s 23 août 1805.—*Pélagie*, b 25 janv. 1807; m 15 août 1825, à Godefroy Héroux (ou Hubert). — *Christine*, b 27 av. 1811. — *M.-Josephite*, b 21 nov. 1813.—*Edouard*, m 21 juillet 1851, à Armésime Daveluy.—*Jean-Bte*, b 8 janv. 1821.—*Marie*, b 1819; s 2 fév. 1880.—*Mathilde*, b 17 juillet 1816; m à Narcisse Brousseau.—*Madeleine*, b 3 sept. 1818; m 5 nov. 1838, à Pierre Hubert (fils de Simon et de Charlotte Chaurette). — *Désiré*, b 28 sept. 1823; m à Elizabeth Saint-Germain.—*Catherine*, s 1 nov. 1824.—*Emilie*, b 1 mai 1833; m 15 juin 1854, à Thomas Robidas (Frs et Cécile Gélinas); s 15 janv. 1896.

1802, (1 mars) YAMACHICHE.

VI. BELLEMARE, JOSEPH, s 4 déc. 1840. JOSEPH V.
1^o Riv.-LORANGER, Marie. Issus: *Josephite*, b 24 fév. 1805; m 8 nov. 1830, à Pierre Saint-Ives.—*Marguerite*, b 5 nov. 1806.—*Joseph*, b 9 sept. 1808; m 14 janv. 1833, à M.-Madeleine Bergeron (François et Rosalie Vanasse); s 27 nov. 1884, à Montréal.—*Pélagie*, b 10 juin 1810; s 2 nov. 1831. — *Christine*, b 14 fév. 1813, à la Rivière-du-Loup; s 27 sept. 1883, à la Longue-Pointe.—*François*, b 7 janv. 1815; m 9 mai 1836, à Marguerite Blais (Jacques et Marguerite Adam). — *Augustin*, b 23 oct. 1816; m 25 nov. 1839, à M.-Claire Juineau; s 21 sept. 1841.—*Etienne*, b 30 août 1818; m 6 sept. 1841, à M.-Louise Paquin (Frs et Louise Monet).—*Chs-Fabien*, b 4 sept. 1820: 1^o m 12 av. 1836, à Angèle Billy-Saint-Louis, à la Riv.-du-Loup; 2^o m 31 août 1852, à Marguerite Gagnon (Jos. et Louise Leblanc), à Ste-Ursule.—*Louis*, b 22 nov. 1832.

1801, (2 fév.) RIVIÈRE-DU-LOUP.

VI. BELLEMARE, ANTOINE. JOSEPH V.
BILLY-SAINT-LOUIS, Marguerite. Issus: *Benjamin*, b 1 janv. 1806; m 4 nov. 1834, à Lucie Caron (Olivier et Marie Baril).—

Théodore, b 11 août 18... ; m 29 janv. 1838, à Léocadie Morin.—*Madeleine*, b 28 mars 1808 ; m 3 juin 1834, à David Saint-Antoine.—*Emilie*, b 11 oct. 1811 ; m 5 mars 1832, à Benjamin Rivard.—*Antoine*, m 12 oct. 1829, à M.-Anne Corriveau (Joseph et M.-Anne Wagner).—*Joseph*, b 9 janv. 1815 ; s à 2 ans.—*M.-Céleste*, b 12 déc. 1817.—*Isaac*, b 14 fév. 1820.—*Joseph*, b 28 sept. 1823.

1810, (26 fév.) RIVIÈRE-DU-LOUP.

VI. BELLEMARE, LOUIS.

JOSEPH V.

CARLES, Joseph. Issus : *Louis*, b 1 nov. 1810.—*Joseph*, b 2 sept. 1811.—*Anastasie*, b 20 mai 1816.—*Honoré*, b 2 juin 1818.—*Maxime*, b 29 sept. 1820.—*Christine*, b 15 mars 1823.—*M.-Auréli*, b 16 mai 1825.—*Thomas*, b 27 av. 1827.—*Onésime*, b 4 oct. 1829.

1827, (12 fév.) RIVIÈRE-DU-LOUP.

VI. BELLEMARE, FRANÇOIS.

JOSEPH V.

PICHETTE, M.-Louise. Issus : *François*, b 24 nov. 1827.—*Caroline*, b 7 août 1829 ; m 22 nov. 1852, à Antoine Saint-Ives.—*Léocadie*, b 27 nov. 1832 ; s à 13 mois.

1828, (8 janv.) RIVIÈRE-DU-LOUP.

VI. BELLEMARE, PIERRE.

JOSEPH V.

BARIBEAU, M.-Anne-Madeleine. Issus : *Pierre*, b 13 août 1829.—*Ludger*, m 27 août 1850, à M.-Adéline L.-Lottinville.—*M.-Anne*, m 15 août 1854, à Antoine Chrétien ; s 4 nov. 1878, à St-Paulin.

1834, (16 juin) RIVIÈRE-DU-LOUP.

VI. BELLEMARE, ETIENNE.

JOSEPH V.

BARIBEAU, Agathe. Issus : *M.-Hyacinthe*, b 19 av. 1835 ; m 14 fév. 1860, à Louis Béland (Isidore et Adélaïde Clermont).—*M.-Félicité*, b 10 juin 1836 ; m 5 fév. 1856, à Alexis Lefrançois.

1819, (15 fév.) YAMACHICHE.

VII. BELLEMARE, JACQUES, s 2 fév. 1860. JACQUES VII.

BEAUBIEN, Marie. Issus : *M.-Josephite*, b 20 av. 1821.—*Moïse*, b 7 av. 1822.—*M.-Hermine*, b 19 fév. 1823.—*Narcisse*, b.—*Félix*, b 12 nov. 1829.—*Thomas*, b 9 fév. 1831.—*Elie*, 1^o m à Hermine Lesieur ; 2^o m à Zéphire Bourassa.—*Eusèbe*, m 16 av. 1855, à Zoë Milet (Ls et Marg. Pellerin).—*Damase*, m av. 1861, à Eliza H.-Beaulieu (Jean et Tharsile Pothier).—*Mathilde-Elzire*, b 7 mai 1835 ; m 28 nov. 1854, à Gilbert Bellemare (Chs et M.-Lse Desclos).—*Moïse*, m 27 nov. 1860, à Mathilde Lamy (Paul et Esther Carbonneau).—*R.-de-Lima*, m 18 fév. 1862, à Edouard Girardin (Isaac et Josephite Lacerte).—*Emilie*, b 2 déc. 1838 ; m 30 janv. 1866, à Hercule Lacerte (Ls et Lucie Buisson).—*Louis*, s 11 av. 1835.—

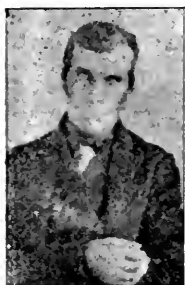

JACQUES VII.

Sévère, b 20 sept. 1836 ; s 27 mai 1837.—*Eléonore*, b 27 juillet 1840 ; s à 16 jours.

1828, (16 sept.) YAMACHICHE.

VII. BELLEMARE, ISAAC.

JOSEPH VI.

GÉLINAS, Julie. Issus : *Edouard*, b 1829 ; m 28 fév. 1848, à Angélique Blais (Ant. et Angélique Lafrenière), à St-Barnabé².—*Isaac*, b 28 mars 1831 ; m 29 av. 1861, à Adéline Bellemare (Calixte et Madeleine Duguay-Placy).—*Joseph*, b 13 août 1832 ; m² 11 oct. 1853, à Marg. Gélinas (Luc et M.-Anne Gendron).—*Adolphe*, b² 27 fév. 1834 ; m 9 août 1864, à Elizabeth Boisvert, à Shawenegan³.—*Julie-Eutychiane*, b² 11 déc. 1845 ; m 4 août 1863, à Raphaël H.-Beaulieu (Jos. et Marie Vincent).—*M.-Adine*, b² 12 août 1836 ; m² 2 fév. 1852, à Jos. Trotochau.—*R.-de-Lima*, b² 15 juillet 1838 ; m 26 oct. 1857, à Jean-Bte Gérin-Lajoie (Ant. et Amable Gélinas).—*Esther*, b² 3 mars 1840 ; m 24 nov. 1857, à Sévère Dugré (Chs et Catherine Saint-Pierre).—*Onésime*, b² 14 fév. 1842 ; m³ 14 août 1866, à Caroline Boisvert.—*Dorothée*, b² 21 nov. 1843.—*Philippe*, b² 7 juillet 1848 ; s² 28 août 1849.—*Philie*, b 1848 ; s 28 août 1849.

1825, (11 oct.) YAMACHICHE.

VII. BELLEMARE, JOSEPH,

JOSEPH VI.

s 30 nov. 1846, à St-Barnabé.

1^o GUILMET, Joseph. Issu : *Joseph*, b 1 sept. et s 10 oct. 1826.2^o CARBONNEAU, Adélaïde (Jean-Bte et Angélique Soucis), m 14 av. 1828.

1837, (15 août) YAMACHICHE.

VII. BELLEMARE, ANTOINE, s 27 janv. 1861.

JOSEPH VI.

FRÉCHETTE, Esther. Issus : *Philomène*, b 18 juin 1838 ; s 6 nov. 1861, à St-Barnabé².—*Antoine*, b 16 juin 1839 ; 1^o m à Elisabeth Béland ; 2^o m à Eloïse Gélinas.—*Esther*, b² 27 av. 1841 ; 1^o m² 26 janv. 1864, à David Bourassa ; 2^o m 1 août 186..., à Moïse Bourassa.—*M.-Elizabeth*, b² 6 mars 1843. — *Télesphore-Onésiphore*, b² 15 mars 1845 ; m 12 fév. 1866, à Elise Boisvert. — *Léon*, b² 30 nov. 1846 ; s² 6 fév. 1847.—*Caroline*, b² 7 mars 1848 ; m 3 sept. 1866, à Onésime Boisvert (Alexis et Scholastique Lesieur), à St-Elie. — *Calixte-Euchariste*, b² 13 nov. 1850 ; m 4 nov. 1873, à Alzire-Elise Bellemare (Frédéric et M.-Anne Ricard).—*Agnès*, b² 30 sept. 1857 ; s 1858.—*Alfred*, b² 13 janv. 1859.—*M.-Agnès*, b 4 sept. 1860.

Vers 1840, SHAWENEGAN.

VII. BELLEMARE, LÉANDRE.

JOSEPH VI.

LACERTE, Adélaïde. Issus : *M.-Odile*, b² 12 nov. 1840.—*Léandre*, b 3 nov. 1843 ; s 18 nov. 1861, à St-Barnabé².—*M.-Agnès*, b² 6 juillet 1851 ; s² 7 mai 1855.—*Onésime*, b² nov. 1853 ; s 21 mai 1855.—*Euchariste*, b² 19 janv. 1845 ; m² 27 juillet 1874, à Elzire Blais (Geo. et Sophie Saint-Pierre).—*Maxime*, b² 11 mai 1847.—*Hercule*, b 9 mai 1849.—*Narcisse*, b 15 av. 1857, à St-Etienne.—*M.-Odile*, b.

Vers 1839, SAINT-ETIENNE (1).

VII. BELLEMARE, CALIXTE, s 21 mars 1877.

JOSEPH VI.

DUGUAY-DUPLACY, Madeleine. Issus : *Elise*, 1^o m 15 fév. 1858, à David Doucet (veuf de Julie Gagnon) ; 2^o m 18 av. 1875, à Philippe

(1) Page 73, à la famille de BELLEMARE *Joseph VI*, m à Josephite *Gélinas*, ajouter le nom suivant : BELLEMARE *Calixte VII*, m à DUGUAY-DUPLACY, *Maddeine*. M. Calixte Bellemare se maria, paraît-il, à la Baie-du-Febvre. Son épouse, Madeleine *Duguay-Duplacy*, était fille d'un seigneur des environs ; c'est à cet endroit qu'ont été baptisés presque tous ses enfants. Il n'est venu demeurer à St-Etienne que vers 1854 ou 1855. Il y avait aussi une famille *Duguay-Duplacy*, à la Banlieue de Trois-Rivières.

Carle (veuf de Marie Bergeron).—*Adeline*, m 29 av. 1861, à Isaac Bellemare (Isaac et Julie Gélinas).—*Caroline*, m 17 av. 1892, à Benjamin Chauret (Benj. et Emérence Maheu).—*Philippe*, m 20 janv. 1874, à Celina Boulanger (Ls et Thècle Gélinas). (1)

1823, (7 janv.) YAMACHICHE.

VII. BELLEMARE, THOMAS, s 3 sept. 1868.

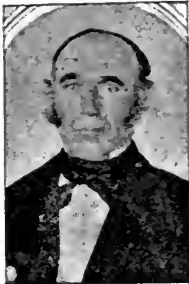

THOMAS VII.

BUISSON, Emilie. Issus : *Thomas-Odilon*, b 19 sept. 1824; m 14 fév. 1849, à Emilie Desaulmiers (Frs et Charlotte Rivard-Dufresne). — *Ant.-Narc.*, b 5 janv. 1827; prêtre 1883, ancien supérieur du séminaire de Nicolet et, depuis 51 ans, professeur à cette institution. — *Pierre-Maxime*, b 30 mai 1830; 1^o m 18 janv. 1853, à Louise Duval, (s 11 juillet 1855); 2^o m 29 juillet 1856, à Emilie Trahan (Jos. et Marie Gendron).—*Arline-Elise*, b 21 juin 1835; m 24 juillet 1855, à Zéphirin Bellemare (Jean et Esther Gélinas); s 17 fév. 1897.



REVD. A.-NARCISSE.

1825, (1 fév.) YAMACHICHE.

VII. BELLEMARE, JUSTIN. PIERRE VI.

BEAUBIEN Madeleine. Issus : *Moïse*, b 25 déc. 1825.—*Jos.-Octave*, b 11 av. 1827.—*Paul*, b 18 av. 1831.—*Thos.-Ephrem*, b 24 juin 1833, à St-Barnabé².—*Georges*, b² 6 nov. 1835; m à..... — *Elizabeth*, b² 6 nov. 1837; s.—*Zoë*, m à Sévère Marcotte. — *Felix*. — *Pierre-Adolphe*, b² 25 janv. 1840; s² 17 oct. 1841.—*Damasse*.—*Anaphlète*, b² 8 fév. 1844; m à Luc Brodeur.—*Gildes*, m à..... — *Narcisse*, m à..... aux Etats-Unis.



JUSTIN VII.

(1) A la page 77, le chapitre BELLEMARE René VI, m 26 sept. 1808, à DOUCET Marguerite, doit se lire avec les additions suivantes : issus : *Pierre*, b 13 août 1809; 1^o m à Sophie Savarie; 2^o m 11 janv. 1847, à M.-Anne Latreille (Ant. et

1828, (29 juillet) SAINT-BARNABÉ.

VII. BELLEMARE, PAUL, PIERRE VI.
s 21 mai 1883.

GÉLINAS, Marguerite. Issus : *Marguerite-Emilie*, b 28 juin et s 24 juillet 1829.—*Appoline*, b 1830 ; m 4 fév. 1851, à Eusèbe Bellemare (Joseph et Josephite Perron) ; s. — *Paul-Jacques*, b 12 nov. 1832 ; s jeune.—*Paul*, b 19 av. 1836 ; m 28 juillet 1857, à Emilie Bournival. — *François-Xavier*, b 16 mars 1837 ; m 13 août 1866, à Adèle Melançon (Pierre et Marg. Lemay). — *Marg-Olive*, b 17 août 1838 ; s 14 sept. 1839.—*Elizabeth*, b 21 fév. 1840 ; 1^o m à Régis Bouthillet ; 2^o m 26 mars 1883, à Elzéar Dupont (veuf d'Adélaïde Bournival) ; réside à Nicolet.—*Emilie-Olivine*, b 23 mars 1842 ; m 26 nov. 1872, à Téléphore Rivard.—*Moïse*, b ... ; s 12 juin 1843.—*Moïse*, b 12 juin 1843 ; m 25 oct. 1864, à Olivine Melançon. — *Joseph*, b 1 mars 1845 ; s.—*Rose*, b 12 mai et s 20 juillet 1846. — *Sophie*, b 2 juin 1847 ; m 16 sept. 1868, à Arsène Côté.—*Thomas*, b 7 janv. 1849 ; m 11 fév. 1873, à Elzire Boucher (Joseph et Emilie Bellemare).—*Joseph*, b 8 mars 1852 ; m sept. 1876 à Sophie Benoit ; réside à Putnam, E.-U.—*Pierre*, m 25 nov. 1874, à Elisa Deschesnes (Ant. et Emérence Duplessis).

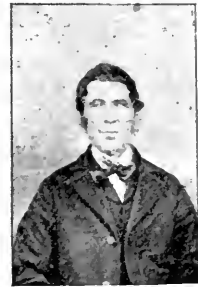

PAUL VII.

1831, (11 janv.) SAINT-BARNABÉ.

VII. BELLEMARE, LUC, s 13 sept. 1882. PIERRE VI.

LAMY, Emilie. Issus : *Luc*, b 1832 ; m à Louise Leclerc. — *Domitile*, b 1834 ; m à Pierre Gélinas (Etienne et Marie Desaulniers). — *Onésime*, b 8 mars 1835 ; m 22 juin 1857, à Caroline Gélinas (Ant. et Josephite Lamy).—*M.-Arlène*, b 24 mars 1837 ; m 12 av. 1858, à Edouard Milot (Paul et Angèle Lesieur). — *Elizabeth*, b 17 mai 1839 ; s 9 nov. 1840.—*Elizabeth*, b 1840 ; m à Ernest Duval. —*M.-Adolphe*, b 15 sept. 1841.—*Emilie-Olive*, b 21 janv. 1844 ;

Marg. Gauthier).—*Narcisse*, b 1811. m 8 nov. 1841, à Louise Tutelle, à Trois-Rivières².—*Toussaint*, b 1813 ; m² 7 janv. 1839, à Françoise Saint-Laurent.—*Olivier*, b 1815 ; m⁹ à Rosalie Fontaine.—*Sophie*, b 31 mai 1817.—*Jean-Bte*, b 24 fév. 1817 ; m² à Marguerite Tomakoua (Annéwawitt).—*Herménégilde*, b 1821 ; m à Elisabeth Robert.—*Augustin*, b 23 fév. 1823 ; m 24 nov. 1845, à Mary Burke (Chs et Marie Moreau).

m 19 juillet 1871, à Antoine Dufresne.—*Pierre*, b 25 oct. 1846 : 1^o m 24 fév. 1873, à Celina Lemay (Ant. et Luce Descoteaux) ; 2^o m 1 sept. 1885, à Léonire Lamy (Alexis et Claire Gélinas) : réside à Montréal.—*Mucime*, b 1 av. 1849 ; m à Emma Richard.—*Celine*, b 27 janv. 1852 ; m à Jean L'Heureux.—*Narcisse*, b 9 av. 1854, s 22 mai 1855.—*Narcisse*, b 17 juin 1856 ; m vers 1875, à Azilda Barsalon : réside à Lowell, Mass., E.-U.

1840, (21 juillet) YAMACHICHE.



ANTOINE VII.

VII. BELLEMARE, ANTOINE. ANTOINE VI.

DESCOTEAUX, Rose. Issus : *Herrule*, b 8 mars 1842 : s.—*Anaphlète*, b 26 juin 1843 ; m m 22 fév. 1870, à Onésime Gendron (Hyac. et Marg. Bellemare).—*Joseph*, b 25 oct. 1845.—*Hermine*, b 26 nov. 1848 : m 15 fév. 1870, à Moïse Carbonneau (Aug. et Angélique Bellemare).—*M.-Année*, b 29 sept. 1850 : s 2 mars 1892.—*Elisée*, b 10 fév. 1853 ; m 12 août 1879, à Parmélie Martel (Is et Josephite Duguay).—*Nérée*, b 11 juin 1855 ; m 5 juin 1894, à Maria Desaulniers (Olivier et Elzire Bellemare).—*M.-Adèle*, b 12 août et s 4 sept. 1857.—*M.-Célanire*, b 3 déc. 1858 ; m 1 av. 1891, à Chs Garceau (veuf de Joséphine Bellemare).

1842, (30 août) SAINT-JUSTIN.

VII. BELLEMARE, FRANÇOIS, s 22 mars 1897. JOSEPH VI.

THIBODEAU, Emérence. Issus : *Onésime*, m 14 janv. 1879, à..... —*Philippe*, m 11 mai 1885, à Adéline Dupuis (Issue : *M.-Lise-Dora*, b 26 déc. 1889).

1843, (15 août) SAINT-JUSTIN.

VII. BELLEMARE, PAUL. JOSEPH VI.

PLANTE, Emérence. Issus : *Onésime*, b 3 août 1860 : m à Marie Manteville.—*Adolphe*, b 21 nov. 1862.—*Napoléon*, b 2 mai 1866.

1846, (23 fév.) SAINT-JUSTIN.

VII. BELLEMARE, MOÏSE. JOSEPH VI.

VERMETTE, Marie. Issus : *Marie*, b 1847, à Maskinongé² ; m 28 août 1871, à Joseph Ladouceur ; s 20 oct. 1889. — *Julie*, b² ; m à

Pierre Bastien.—*Célanire*, b²; m 25 août 1874, à Norbert Ladouceur.—*R.-de-Lima*, b²; m 15 fév. 1876, à Pierre Saint-Antoine; s 1895.—*Noë*, b²; m 17 janv. 1882, à Clémentine Villeneuve.—*Emilie*, b²; m 10 fév. 1885, à Joseph Morin.—*Moïse*, m 8 juillet 1884, à Marie Villeneuve.

1827, 26 fév.) SAINT-ÉTIENNE.

VII. BELLEMARE, CHARLES, s 22 av. 1880. CHARLES VI.
TRAHAN, M.-Anne. Issus : *M.-Anne*, b 10 juin 1829.—*Pierre*, b 25 av. 1831; m 9 mai 1853, à Léocadie Chanrette, à St-Barnabé.—*Paul-Marcellin*, b 27 av. 1833; m² 25 mai 1856, à M.-Hermine Audet-Lapointe, à St-Sévère.—*Jean-Bte*, b 6 juillet 1837; s 7 fév. 1838.—*Jean-Bte*, b 12 mars 1839; m 4 fév. 1862, à Hermine Pellerin (Jean et Julie H.-Beaulieu).—*Clément*, m 24 juillet 1860, à Marie Pellerin (Jean et Julie H.-Beaulieu).—*Narcisse*, b 8 mars 1841; m 22 juillet 1867, à Adéline Giguère (Aug. et Philomène Saint-Pierre).—*M.-Appoline*, b 13 av. 1843.—*Séraphine*, b 22 juin 1845.—*Désiré*, b 1847; s 23 juillet 1851.

1830, (14 juillet) YAMACHICHE.

VII. BELLEMARE, LOUIS, s 27 sept. 1880. CHARLES VI.
LACERTE, Lucie. Issus : *Luce*, b 20 déc. 1832; m 22 nov. 1853, à Adolphe Boulanger (Gabriel et Josephite Trahan); s 18 mai 1872.—*Louis*, b 1833; s 1 oct. 1843.—*Eloïse*, b 25 oct. 1834.—*Delphine*, b 26 mars 1839; m 3 nov. 1869, à Jos.-Sylva Gélinas (Chs et Adélaïde Berthiaume).—*M.-Alphée*, b 30 juillet 1841; m 23 août 1864, à Thomas Gélinas (Chs et Adélaïde Berthiaume).—*M.-Carmel*, b 31 déc. 1843.—*Louis*, b 18 juillet 1845; m 12 juillet 1869, à M.-Odile Milot (Clément et Josephite Langlois).—*Victoire*, b 1 janv. 1845; m 11 janv. 1870, à Ignace Bellemare (Ignace et Marguerite Gagnon).

1840, (11 août) YAMACHICHE.

VII. BELLEMARE, FRANÇOIS. CHARLES VI.
1° LACERTE, Catherine. Issue : *Oliva*, b 8 juillet 1846; m 4 janv. 1868, à Théodule Rivard (Paul et Angèle Chèvrefils); s 8 mai 1882.
2° GAGNON, Luce, m 14 mai 1867 (s mai 1898).

1849, (14 fév.) YAMACHICHE.

VII. BELLEMARE, PIERRE. PIERRE VI.
1° COTÉ, Marie. Issus : *Pierre-Trefflé*, b 13 nov. 1849; s à 8 jours.—*Jean-Bte*, b 29 mai 1851; s 1856.—*M.-Louise*, b 27 mars

1853; s 4 août 1856.—*M.-Domitile*, b 4 déc. 1854; s 13 août 1855.—*M.-Lse-Celina*, b 8 juin 1856; m à Frs Paillé.—*M.-Joséphine*, s 29 mai 1858.—*Anonyme*, s 1859.

2° CAMPAGNA, M.-Zoë, m 21 sept. 1863; demeure à Montréal.

1860, (20 nov.) YAMACHICHE.

VII. BELLEMARE, ANTOINE.

PIERRE VI.

1° LEMAY-POUDRIER, Sophie. Issus: *Jos.-Jacques*, b 22 oct. 1861; m 18 août 1891, à Elizabeth Michelin (Ant. et Rosalie Doucet).—*Georgiana*, b 9 nov. 1863; m 23 fév. 1886, à Louis Hubert (Thomas et Julie Lacombe).—*Léon-Zéphirin*, b 29 janv. et s 31 mai 1865.—*M.-Lse-Adèle*, b 11 mars 1868; m 30 août 1887, à Louis Parent (veuf d'Éléonore Milet).—*Jos.-Arthur*, b 22 sept. 1869.—*Pierre*, b 22 sept. 1869; s 12 janv. 1870.—*Angelina*, b 30 août 1872; m 20 nov. 1888, à Gaspard Gélinas, (Alexandre et Olivine Lesieur).—*Jos.-Ernest-Emile*, b 16 nov. 1873; s 24 juillet 1874.—*Joséphine*, b 30 mai 1876; s 17 juillet 1877.

2° DOUCET, Rosalie (veuve d'Antoine Michelin), m 5 nov. 1890.

1850, (29 juillet) YAMACHICHE.

VII. BELLEMARE, MARCEL.

PIERRE VI.

1° MINEAU, Emilie. Issus: *Chs-Gaspard*, b 12 mai et s 9 oct. 1851.—*Trefflé-Gaspard*, b 1852; s.—*Georges*, b 1853; m à Appoline Turcotte; réside à Winnipeg.—*Jean-Bte*, b 1855.—*M.-Anne*, b 1857; m à Frs Charron; réside à Montréal.—*Gaspard-Rémi*, b 17 fév. 1859; réside aux États-Unis depuis 19 ans.—*Jos.-Odilon*, b 6 av. 1860; s.—*Honoré*, b 1865; s 5 av. 1861.

2° CAMPAGNA, Marie, m 17 nov. 1863; réside à Montréal. Issus: *Jos.-Henri*, b 18 août 1864, à Yamachiche¹; m à R.-de-Lima Beauchamp.—*Marie*, b¹ 10 av. 1866; m à Alfred Patry.—*M.-Celina-Flore*, b¹ 7 juin 1867; m à Frs.-Xavier Beauchamp.—*Trefflé*, m à M.-Lse Charet; réside à Holyoke, E.-U.—*Félix*, m à Année Charlebois; réside à Ogdensburg, E.-U.—*Philias*, b 1877.—*Regina*, b 1879.—*Donat*, b 1882.

1849, (6 nov.) SAINT-LÉON.

VII. BELLEMARE, CALIXTE.

ALEXIS VI.

CAHIER, M.-Louise. Issues: *Eliza*, b 6 et s 31 déc. 1850.—*Marguerite*, b 6 déc. 1850; s 2 janv. 1851.—*Evariste*, b 9 fév. 1852.—*M.-Céline*, b 12 av. 1854.

1853, (5 juillet) SAINT-LÉON.

VII. BELLEMARE, MICHEL.

ALEXIS VI.

DESCHESNES, Julienne. Issus : *Joseph*, b 27 mars 1854 ; 1° m 24 sept. 1878, à Victoire Bidon (Max. et Emilie Trempe) ; 2° m 27 janv. 1880, à Adèle Lavergne, à St-Barnabé.—*M.-Louise*, b 22 sept. 1856.—*Philomène*, b 19 oct. 1858.—*M.-Agnès*, b 7 sept. 1860 ; s 17 mai 1864, à St-Barnabé².—*Elizabeth*, b² 10 av. 1864.—*François*, m à Marie Lafrenière.

1841, (5 oct.) SAINT-ETIENNE.

VII. BELLEMARE, ETIENNE, s 25 av. 1876.

ETIENNE VI.

MARTIN, Madeleine. Issus : *M.-Louise*, b juin 1844, à Yamacliche¹.—*Narcisse*, b¹ 29 mars 1853.—*Joseph*, b¹ 25 av. 1855.—*M.-Agnès*, b 11 fév. 1858.—*Alfred*, b 21 juillet 1860.—*Raphaël*, b 16 août 1861.

1858, (16 nov.) SAINT-BARNABÉ.

VII. BELLEMARE, ANTOINE.

CHARLES VI.

1° GODIN, Elisabeth. Issus : *R.-de-Lima*, b 24 sept. 1859 ; m 12 mai 1874, à Louis Lauzon.—*Jean-Jacques*, b 20 fév. 1861 ; m 9 av. 1888, à Stéphanie Lefebvre (Paul et Emilie Laterreur), à St-Léon.—*Ferdinand*, b 17 mai 1863.—*Elizabeth*, b 8 janv. 1866 ; m 15 juin 1885, à Maxime Ricard (veuf de Caroline Desaulniers).—*Adolphe*, b 29 juillet 1868.—*Joseph*, b 25 juin 1870 ; m à Elizabeth Lachance. De ce dernier mariage sont issus, à St-Elie² : *M.-Evelina*, b² 9 oct. 1893.—*Josephat*, b² 25 mai 1896.

2° GÉLINAS, Elzire (Regis et Marg. Bellemare) m 25 nov. 1873. Issus : *M.-Delia*, b 3 av. 1874.—*M.-Delia*, b 29 juillet 1875.—*Joseph*, b 19 août 1876.—*M.-Edwidge*, b 18 juillet 1880 ; s à 15 js.—*Jos.-Wilfred*, b 8 janv. 1882.—*M.-Angelina*, b 10 juin 1885, à Shawenegan.

Vers 1858, SAINT-BARNABÉ.

VII. BELLEMARE, ANDRÉ.

JEAN-MARIE VI.

DESCHESNES, Marie. Issus : *Louise*, b 11 juillet et s 10 août 1859.—*M.-Elzire*, b 17 août 1860 ; m 11 juillet 1883, à Maxime Boisvert (Edouard et Marceline Gélinas).—*Joseph*, b 1862 ; m 29 av. 1889, à M.-Louise Blais (Louis et Lse Lemay), à Shawenegan.—*Flore*, b 25 déc. 1864 ; m 21 fév. 1887, à Pierre Marcouiller (Pierre

et Delima Auger).—*M.-Odile*, b 26 fév. 1867 ; m 15 juillet 1889, à Pierre Marcouiller (Jean-Bte et Emilie Lord).—*Thomas*, b 25 juin 1869 ; s 12 mars 1870. — *Adrien-Onésime*, b 15 mars 1871. — *Celina*, b 24 juin 1872. — *M.-Delia*, b 13 août 1874. — *M.-Ada*, b 6 juin 1877.—*Evariste-Omer-Hormidas*, b 26 janv. 1881.

1830, (12 oct.) YAMACHICHE.

VII. BELLEMARE, JOSEPH, s 9 juillet 1860. PIERRE VI.
GENDRON, Marguerite. Issus: *M.-Adéline*, b 1832 ; m 7 août 1855, à Paul Gélinas (Pierre et Marg. Milot) ; s 17 mai 1888.—*Joseph*, b 28 fév. 1833 ; m 14 fév. 1860, à M.-Anne-Adéline Lamy (Louis et Marg. Lottinville).—*Euchariste*, b 1 janv. et s 12 mars 1835.—*Chs.-Euchariste*, b 11 janv. 1836.—*Paul*, b 19 av. 1838 ; m 27 fév. 1865, à M.-Anne Lamy.—*Pierre*, b 27 mai 1840 ; 1° m 1 août 1865, à Hermine Pelletier (Jean et Hermine Trahan) s 21 mai 1866, à 16 ans ; 2° m 30 juillet 1867, à Hermine Bourassa (Raphaël et Delphine Boisvert).—*Jean-Onésime*, b 3 juin 1843 ; 1° m 25 fév. 1873 à Olivine Lamy (Louis et Marg. Lottinville) ; 2° m à Emilie Chainé (veuve de Téléphore Lacerte). — *Maxime*, b 2 mars 1846 ; élève au collège de Nicolet ; s 7 janv. 1869.

1828, (29 juillet) YAMACHICHE.

VII. BELLEMARE, JEAN-MARIE, s. PIERRE VI.
RIV.-LORANGER, Geneviève. Issus: *Julie-Adéline*, b 1829 ; m 29 janv. 1850, à Adolphe Héroux (Pierre et Julie Gosselin). — *Thomas*, b 14 août 1830 ; 1° m 4 nov. 1850, à Marie Lamy (Jos. et Sophie H.-Beaulieu) ; 2° m 30 oct. 1854, à Hélène Paquin (Jos. et Marie Racette) ; 3° m à Georgiana Grenier.—*Adolphe*, b 1832 ; m 8 fév. 1858, à Elise Paquin (Jos. et Marie Racette). — *Frédéric*, b 17 mai 1835 ; 1° m 5 mai 1851, à M.-Anne Ricard, à St-Sévère ; 2° m à Marie Trudel.—*Lucie*, b 8 janv. et s 29 nov. 1837. — *Pierre*, b 20 août 1838 ; m 9 janv. 1860, à M.-Olivine Ricard (Frs et Adélaïde Bournival), à St-Etienne³.—*M.-Anne-Luce*, b 22 mars 1840 ; m³ 11 janv. 1869, à Octave Gauthier (veuf d'Elmire Elie).—*Ambroise*, b 28 oct. 1841 ; s à 2 mois.—*Isaac*, b 18 juin 1843 ; m 5 fév. 1866, à Séraphine Godin, à St-Barnabé.—*Eutychiane*, b 1846 ; m 26 nov. 1866, à Raphaël Ricard (Frs et Adélaïde Bournival).—*Damien-Hyacinthe*, b 23 mars 1848 ; 1° m 7 nov. 1871, à Virginie Lefrançois, à Lacolle, Q. ; 2° m 7 nov. 1893, à Alice Comeau (veuve du Dr Arthur Thérien), à la Pointedu-Lac. — *Paul*, b 26

janv. 1850 ; m 21 sept. 1869, à Elizabeth Samson.— *Hermine*, b... 1852 ; m 23 oct. 1871, à Louis Paquin (veuf de Julie Berthiaume).

1834, (24 juin) YAMACHICHE.

VII. BELLEMARE, JEAN, s 4 sept. 1897.

JEAN VI.



JEAN VII.

1^o RIV.-DUFRESNE, Justine, s 24 mai 1854. Issus : *R.-de-Lima*, b 30 av. 1835 ; m 22 fév. 1854, à Honoré Bellemare (Frs et Marguerite Lacerte).—*Jean-Azarie*, b 28 août et s 18 oct. 1836.—*Eloïse*, b 26 juin 1838.—*M.-Eléonore*, b 9 sept. 1840 ; s 26 mai 1843.—*Justine-Marie*, b 5 juillet 1842 ; m 5 mars 1889, à Napoléon Talbot, à St-Paul-de-Chester.—*Jean*, b 27 juillet 1845 ; m 25 janv. 1870, à R.-de-Lima Bourassa. — *Hercule*, b 26 mai 1847 ; prêtre, 19 sept. 1875 ;



RÉV. HERCULE.

curé de St-Rémi de Tingwick, quelques années ; de St-Paul-de-Chester ; de Saint-Zéphirin de Courval, en 1898. — *M.-Olive*, b 15 déc. 1849 ; m 23 fév. 1870, à Abélard Bourassa, de la Pointe-du-Lac.—*M.-Denise*, b 18 sept. 1851 ; s 12 mars 1852.

2^o LAMY, Appoline, m 29 av. 1862. Issus : *Anonyme*, s 5 juin 1863.—*M.-Olive*, b 20 mars 1865 ; s 19 mars 1872.—*Jos.-Luc*, b 16 oct. 1866 ; m 30 av. 1890, à Caroline Bournival (Edouard et Caroline Villemure) ; réside à St-Barnabé.

1836, (11 juillet) SAINT-BARNABÉ.

VII. BELLEMARE, JOSEPH, s 11 juillet 1886.

JEAN VI.

1^o RIV.-DUFRESNE, Esther. Issus : *Elzire*, b 8 juin 1838 ; s 4 oct. 1884.—*M.-Eléonore*, b 2 juin 1839.—*Esther*, b 7 et s 11 fév. 1841.

2^o DESCOTEAUX, Elisabeth-Louise, m 4 av. 1842. Issus : *Jos.-Onésime*, b 2 av. 1843 ; m 9 av. 1872, à M.-Emilie Bournival.—*M.-Lse-Olivine*, b 21 oct. 1844 ; m 23 juillet 1872, à Sévère Melançon ; s 25 sept. 1883.—*M.-Odile*, b 18 déc. 1846 ; m 16 janv. 1866, à Pierre Corriveau. — *Sophie*, b 30 mai 1849 ; m 27 fév. 1865, à Onésime Mahen. — *Hyppolite*, b 29 août 1851 ; s 3 juillet 1865. — *Théodule-Evariste*, b 14 fév. 1854 ; s 8 mars 1855.— *M.-Catherine*, b 29 av. 1856.

1865, (17 août) SAINT-GUILLAUME D'UPTON.

VII. BELLEMARE, ONÉSIME. JEAN VI.



ONÉSIME VII.

RIVARD, Zelia, b 4 août 1846 ; s 11 janv. 1893. Issus : *Avitus*, b 30 mai 1867 ; m 23 nov. 1892, à Eva Saint-Jean, à Acton-Vale.—*Anchaire-Onésiphore*, b 5 mai 1869.—*Avila-Onuphe*, b 12 av. 1871.—*M.-Aldee-Zelia*, b 29 mars 1873.—*M.-Anne-Emma*, b 13 juillet 1875.—*M.-Rose-Georgiana*, b 2 oct. 1877.—*Argémire-Oscar-Joseph*, b 19 mai 1881.—*M.-Aïda-Odelva*, b 8 nov. 1883.—*Jean-Benj.-Adam*, b 8 mai 1887.

1855, (24 juillet) YAMACHICHE.

VII. BELLEMARE, ZÉPHIRIN.

JEAN VI.



ZÉPHIRIN VII.

BELLEMARE, Arline, s 17 fév. 1897. Issus : *Narc.-Edmond*, b 9 juin 1856 ; m 19 juillet 1881, à Eugénie Lacerte (Louis et Lucie Buisson).—*Zéphirin-Timoléon*, b 2 sept. 1857 ; m 17 juillet 1888, à Albertine Bellemare (Moïse et Mathilde-Elzire Lamy).—*Jean-Evariste*, b 23 août 1858 ; m 19 déc. 1882, à Alexina Marchand (Frs et Domitile Lamy).—*Arline-Joséphine*, b 7 nov. 1859 ; m 18 janv. 1881, à Charles Garceau (Narcisse et M.-Jessée Dugré) ; s 14 juin 1890.—*Jean-Olivier-Thomas*, b 1 janv. 1861.—*M.-Agnès-Albertine*, b 9 janv. 1864.—*M.-Lse-Evelina*, b 26 nov. 1866.

1862, (3 mars) SHAWENEGAN.

VII. BELLEMARE, CHARLES.

JEAN VI.

1° ADAM, Philomène, s 9 mai 1863. Issue : *M.-Rose*, b 20 fév. 1863 ; s jeune.

2° GELINAS, Mary-Adélaïde, m 11 juillet 1882. Issus : *Jean-Bte*, b 16 av. 1884.—*François-Charles*, b 22 juin 1885.—*Marie-Emma*, b 9 juillet 1888.

1875, (25 mai) WILD-RICE, Dakota-Nord, E.-U.

VII. BELLEMARE, MAXIME. JEAN VI.

GÉRIN-LAJOIE, M.-Albertine. Issus : *M.-Aug.-Emma*, b 17 août 1876, à Yamachiche¹; m nov. 1895, à Lucien Arcand (Samuel et Olea Brunel).—*Alphonse*, b¹ 2 déc. 1877; s¹ 29 juin 1879.—*Clovis*, b 5 et s 8 juillet 1879.—*Corinne*, b¹ 7 mai 1880.—*Anna*, b¹ 4 juillet 1882.—*Marie*, b 31 janv. 1884.—*Caroline*, b 18 mai 1886.—*Jos.*, b 17 fév. 1888.—*Aurore*, b 30 oct. 1889.—*Francis*, b 10 août 1891.—*Aurélié*, b 20 oct. 1892.—*Maxime*, b 17 oct. 1894.—*Esther*, b 15 av. et s 5 sept. 1896.—*Jos.-Henri*, b 13 et s 24 juin 1897.



MAXIME VII.

1842, (10 août) YAMACHICHE.

VII. BELLEMARE, PAUL, s 17 fév. 1856.

PAUL VI.

GÉLINAS, Thècle. Issus : *Alfred*, b 25 oct. 1843; m 25 nov. 1875, à Sophie Lamy (Benj. et Hermine Chevalier), à St-Léon.—*M.-Odile*, b 28 déc. 1845; s 14 mars 1856.—*Paul-Aimé*, b 4 juin 1848; m 28 nov. 1876, à Sophie Lamy (Louis et Marg. Lottinville).—*M.-Louise*, b 2 mai 1851.—*Jos.-Isaïe*, b 12 av. 1854.—*Celina*, s 21 av. 1886.

1843, (21 fév.) YAMACHICHE.

VII. BELLEMARE, JOSEPH, s 22 fév. 1884.

PAUL VI.



HERMINE GÉLINAS.

PAUL VII.

GÉLINAS, M.-Hermine, s 26 mai 1894. Issus : *M.-Caroline*, b 10 fév. 1844; Sr Ste-Angelina, 8 sept. 1860, des sœurs de la Cong. N.-D.; élue, en 1897, l'une des assistantes de la supérieure-générale; a été de longues années supérieure, à Charlotte-Town, I. - P. - E. —



Révde Sr Ste-ANGELINA.



RÉV. CHARLES.

Charles-Théodore, b 3 av. 1846; prêtre, le 11 oct. 1868; vicaire à St-Guillaume; 1871, curé de Saint-Gabriel de Stratford; 1873, de Saint-Louis de Blandford; 1875, de Shawenegan; 1894, de Sainte-Geneviève-de-

Batiscan, où il est encore, en 1898 (1).—*Anonyme*, s 26 déc. 1847.—*Joseph-Elzéar*, b 10 fév. 1849; prêtre, le 29 sept. 1872; professeur au séminaire de Nicolet; 1873, vic. à la Baie-du-Febvre; 1875, professeur à Nicolet; 1878, vic. à Yamaska, puis curé de Ste-Hélène de Chester; 1890, curé de St-Cyrille; curé de la Baie-du-Febvre, en 1898.—*M.-Anne-Adelina*, b 5 fév. 1851; Sr Saint-Raphaël, de la Congrégation Notre-Dame, le 30 août 1867; s 10 mars 1887.—*Anonyme*, s 16 juillet 1852.—*Victor-Stanislas*, b 13 et s 30 mai 1854.—*M.-Anne-*



RÉV. ELZÉAR.

Azilda, b 20 juin 1855; le 14 mai 1873, postulante à la Congrégation Notre-Dame, et s 27 janv. 1874, n'ayant pas encore prononcé ses vœux.—*Pierre-Antoine-Adelard Treflé*, b 6 juillet 1859; prêtre, le 19 sept. 1884; vic. à Shawenegan et desservant de St-Mathieu; 1890, curé de St-Elie de Caxton, où il est encore, en 1898.—*Pierre-Jos.-Gaspard*, b 1 juillet 1861; m 24 juin 1890, à Marie Lamy (Narcisse et M.-Lse Bergeron).—*Jos.-Angelina-Honorine*, b 28 sept. 1865.



RÉV. ADELARD.

1849, (18 sept.) MONTRÉAL.

VII. BELLEMARE, RAPHAEL.

PAUL VI.

1^o GEOFFRION-SAINT-JEAN, Anastasie, s nov. 1882. Issus: *Alphonse*, b 21 août 1850; étudiant en droit; s 16 déc. 1872.—*Philippe-Oreste-Marie*, b 30 av. 1852; s à 13 mois.—*M.-Louis-Hercule*, b 14 sept. 1856; s 20 août 1881, à Belœil.—*M.-Mathilde*, b 24 fév. 1854; m 15 nov. 1877, à Dionis Desaulniers



RAPHAEL VII.



RÉV. V. BELLEMARE.

(1) M. l'abbé Charles Bellemare a fait le voyage d'Europe, en 1896. Lors de son passage en France, il a eu le grand plaisir de faire la connaissance d'un prêtre français avec qui il correspondait déjà par lettres depuis une dizaine d'années, bien qu'il ne l'eût jamais vu. Ce membre distingué du clergé de France porte le même nom que M. le curé de Sainte-Geneviève-de-Batiscan; c'est M. l'abbé V. Bellemare, curé de Chambray-sur-Eure, au diocèse d'Evreux, dont la famille est originaire de l'ancienne province de Normandie, à Bémécourt, dans le département de l'Eure. M. le curé de Sainte-Geneviève conserve toujours l'espoir qu'un de ces jours M. le curé Bellemare, de Chambray, viendra visiter ses cousins, les Bellemare du Canada. Quelques années auparavant M. l'abbé Hercule Bellemare, curé actuel de Saint-Zéphirin-de-Courval, diocèse de Nicolet, a aussi fait le voyage d'Europe et s'est même rendu en Terre-Sainte. Voir page 96, chapitre JEAN VII.

(Dr L.-Léon et Flora Merrill) ; réside à Ottawa. — *Marie-Sophie-Joséphine*, b 3 déc. 1858 ; m 10 mai 1877, à Pierre-Amable Jodoïn, de Belœil, fils de M. Jodoïn, ancien député de Verchères.

2° NORMANDIN, M.-Léonine-Euchariste, m 11 mai 1885 (1).

1853, (5 av.) YAMACHICHE.

VII. BELLEMARE, LÉONARD, s 6 av. 1888.

PAUL VI.



LÉONARD VII.

DESCOTEAUX, Anne-Hélène. Issus : *Olivier-Arcadius*, b 22 janv. et s 23 fév. 1854. — *M.-Anne-Dorina*, b 9 fév. 1855 ; m à Octave Ferron (Claudemire et Alphée Lamy). — *Elie-Frédéric*, b 11 août 1862, à St-Sévère² ; m 15 fév. 1887, à M.-Anne Meunier (Thos et Adélaïde Carbonneau). — *Is-Max.-Napoléon*, b 7 janv. 1857 ; s² 31 déc. 1858. — *Marie-Célanire*, b² 25 janv. 1859 ; s 24 nov. 1882. — *R.-de-Lima*, b 1 nov. 1860. — *M.-Azilda*, b² 28 juin 1864. — *M.-Virginie-Alvina*, b² 14 janv. 1866. — *Victor-Honoré*, b² 1 et s² 18 juillet 1868.

1857, (31 déc.) YAMACHICHE.

VII. BELLEMARE, FRANCIS.

FRS VI.

s 19 fév. 1897.



FRANCIS VII.

BELLEMARE, Rosaire. Issus : *Frs-Honoré-Maurice-Victor*, b 23 oct. 1858 ; m 8 fév. 1881, à Elzire Héroux (Elisée et Elzire Boucher), de St-Sévère. — *Charles-Albert*, b 15 déc. 1859 ; prêtre, S.-J. ; 1898, procureur du collège Sainte-Marie, Montréal. — *Is-Elie-Agapit*, b 11 août 1861 ; m 22 janv. 1884, à Hermine Gélinas



RÉV. ALBERT.

(Louis et Thècle Gélinas). — *Damase-Gustave*,

(1) M. Raphaël Bellemare est l'auteur de la préface du premier tome du présent ouvrage. Il a été, pendant de longues années, inspecteur du revenu fédéral pour le district de Montréal. Il fut aussi, antrefois, l'un des rédacteurs renommés de la *Minerve*. Depuis 39 ans, il est le président de la société de bienfaisance Saint-Vincent-de-Paul, de Montréal. Mais, inutile de faire sa biographie ; disons, seulement, qu'il est au premier rang parmi les hommes distingués de la ville de Montréal. Ses succès constants, dans le monde, ne l'ont pas empêché de garder inaltérable le culte de ses parents, de ses amis de la vieille paroisse natale, Sainte Anne d'Yamachiche.

b 10 av. 1863 ; prêtre, dominicain ; réside à Fall River. — *M.-Anna-Marg.* b 4 oct. 1864 ; Sr M.-du-Rosaire, Cong. N.-Dame, Montréal. — *M.-Sophie-Angelina*, b 26 sept. 1867 ; Sr Marie-Gustave, Cong. N.-Dame, Montréal. — *M.-Lse-Léontine*, b 4 janv. 1869. — *Pierre-Raphaël-Noë*, b 30 oct. 1871 ; m 20 oct. 1894, à M.-Flora-Alexandra Alary (Emmanuel et Aglaë Lambert) (1).



RÉV. GUSTAVE.

1854, (22 fév.) YAMACHICHE.

VII. BELLEMARE, HONORÉ, s 8 fév. 1896.

FRANÇOIS VI.



HONORÉ VII.

BELLEMARE, Rose-de-Lima. Issus : *M.-M.-Honorine*, b 23 juillet 1856 ; m 10 juillet 1886, à Louis Ledoux ; s 9 juin 1890. — *O.-Zenoïde-Maria*, b 25 mars 1858 ; s 20 août 1894. — *J.-Marie-Rose*, b 13 juin 1860. — *H.-Jean-Bte*, b 21 juin 1862 ; m 29 juin 1895, à Agnès Houde (veuve de Maurice Ferron et fille de Moïse Houde, ex-M. P., et de Marie Houde). — *M.-Albina*, b 11 sept. 1864 ; s 11 nov. 1867. — *P.-Marie-Louise*, b 25 août 1866. — *M.-A.-E.-Alexina*, b 12 oct. 1868 ; s 17 oct. 1869 — *Jean-Bte-Séverin*, b 24 août 1870. — *J.-A.-Origène*, b 2 sept. 1872. — *M.-J.-Nestor*, b 21 nov. 1874 ; s 28 janv. 1878. — *J.-N.-Achille*, b 22 nov. 1877 ; s 15 nov. 1882.

(1) M. Francis Bellemare, l'un des citoyens les plus anciens et les plus estimés de Yamachiche, est décédé le 16 courant (février 1897) à l'âge de 82 ans et 2 mois. Il descendait, en ligne directe, de l'un des trois frères premiers colons de cette paroisse, venu du Cap-de-la-Madeleine en 1703, pour défricher des terres, en pleine forêt, sur la rivière Yamachiche (on écrivait alors Ouabachiche). La première terre, mise en culture par ce vaillant pionnier, ayant passé de père en fils, est encore en la possession de sa descendance ; et, c'est sur ce domaine patrimonial, que M. Francis Bellemare est venu au monde, en 1814. Ce premier colon, son ancêtre, était Jean-Baptiste Gélinas dit Bellemare, et son épouse, Jeanne Boissonneau dit Saint-Onge, souche première de tous les Bellemare du Canada.

M. Francis Bellemare était de la quatrième génération élevée sur ce terrain fertile, depuis bientôt 200 ans. Ses père et mère étaient François Bellemare et Marguerite Vaucher dit Lacerte.

L'habitation renouvelée près du berceau même de cette succession d'ancêtres, est la propriété des enfants de feu Honoré Bellemare, frère du défunt.

M. Francis Bellemare a suivi la carrière honorable de ses auteurs, et a démontré pratiquement, par son industrie et sa conduite sage et prudente,

1832, (1 mai) YAMACHICHE.

VII. BELLEMARE, AUGUSTIN, s 15 av. 1871. AUGUSTIN VI. CHAUVETTE, Esther. Issus : *M.-Louise*, b 28 mars 1833 ; m 28 juin 1878, à Sévère Gélinas (Thos et Julie Lemay-Poudrier) ; s 17 nov. 1891.—*M.-Delphine*, b 27 août 1835 ; m 21 av. 1856, à Louis Blais (Frs et Pélagie Arvisais) ; s 4 av. 1864.—*Olivier*, b 28 mai 1838 ; 1^o m 19 août 1862, à M.-Joséphine L.-Poudrier (Jos. et Emérence Boulanger) ; 2^o m à Mathilde Desaulniers (veuve d'Antoine Marcotte).—*Isaac*, b 10 juillet 1840 ; s 17 sept. 1842.—*M.-Hermine*, b 19 mai 1843.—*Isaac*, b 1844 ; m 11 juin 1872, à Carmel L.-Poudrier (Jos. et Emérence Boulanger).—*Méline*, b 1846.—*Augustin*, b 30 mars 1848 ; m à Rosalie Chartier.—*Céline*, b 1848.—*M.-Anne-Caroline*, b 5 oct. 1850 ; m 9 août 1870, à Isaac Milet.—*Eutychiane*, b 22 av. 1853 ; s.—*Guillaume-Blaise*, b 26 juillet 1855 ; s 6 oct. 1858.—*M.-Anne-Lse-Emma*, b 16 dec. 1870 ; m 27 mai 1884, à Téléphore Berthiaume.

1850, (5 fév.) YAMACHICHE.

VII. BELLEMARE, CLÉMENT, s 1 juin 1877. JOACHIM VI. 1^o LAMY, Pélagie. Issus : *Zelia-Dina*, b 4 nov. 1850 ; s 26 déc. 1869.—*Clément*, b 19 janv. 1852 ; m 22 août 1877, à Sophie Saint-Ives, à St-Léon ; réside à St-Etienne.—*Georgine*, m 7 janv. 1873, à Thomas Bellemare (Jos. et Hélène Beaubien).

combien il est facile de trouver, dans l'agriculture, l'aisance, même le confort, et les moyens nécessaires pour bien élever et faire instruire une famille nombreuse.

Il était marié à Marie-Rosaire Bellemare, qui lui survit avec huit enfants, tous majeurs, tous dévoués et desireux de faire la consolation des vieux jours de cette bonne mère, type de la femme forte. De cinq fils, trois sont cultivateurs : Victor, Agapit et Pierre ; et deux dans les ordres religieux : le R. P. Albert Bellemare, jésuite, collège Sainte-Marie de Montréal, et le R. P. Gustave Bellemare, dominicain, maintenant à la maison de son ordre, à la capitale fédérale, Ottawa.

Des trois filles, deux sont sœurs de la Congrégation Notre-Dame, de Montréal, et l'autre demeure à la maison paternelle. Tous s'étaient réunis au domicile familial, pour rendre leurs derniers devoirs à leur vénérable père. Comme tertiaire, il fut enseveli avec l'habit gris, les sandales et les insignes des Franciscains.—Extrait de *La Minerve*, fév. 1897.

M. F. L.-Desaulniers, ayant fait reproduire, dans le *Trifurien*, la notice nécrologique précédente, avec certains commentaires, M. Raphaël Bellemare adressa la lettre qui suit au même journal. C'est cette dernière correspondance qui fournit à M. l'abbé Nap. Caron l'occasion d'écrire la note publiée à la fin de la généalogie de la famille Desaulniers. Voici la lettre de M. Bellemare :

2^o TRAHAN, Marie, m 12 av. 1858, à St-Sévère. Issus : *Narcisse-Victor* b 5 mars 1860; 1^o m 18 janv. 1887, à M.-Agnès-Emma Lamy (Samuel et Elzire Gélinas, cette dernière remariée à Ls Trahan); 2^o m 9 fév. 1891, à Elise Paquin (Fabien et Caroline Giguère).—*Thomas*, b 10 av. 1861; m 22 av. 1884, à Adéline Leblanc (Alex. et Philomène Lamy).—*Omer-Odéric*, b 28 mai 1865; m 12 fév. 1887, à Evelina Lamy (Paul et Marie-Louise Lessard).—*Louis-Majorique*, b 20 mai 1867; m 19 janv. 1891, à M.-Louise Paquin (Jos. et Julie Lamy), à St-Léon.—*M.-Anne*, b 28 juillet 1871.—*Thomas-Ernest*, b 1 mars et s 16 août 1876.

1844, (30 juillet) RIVIÈRE-DU-LOUP.

VII. BELLEMARE, THOMAS.

CHARLES VI.

LAMY, Julie. Issus : *Marie*, b 1845; s 24 mars 1880.—*Thomas*, 7 oct. 1846; s 26 av. 1847.—*M.-Euphrosine-Adélaïde*, b 1 nov. 1847.—*Ferdinand*, b 30 nov. 1848.—*Thomas*, b 8 août 1850.—*Agnès-Emma*, b 20 janv. 1852.—*F.-X. Henri*, b 6 av. 1855; s 17 av. 1863.—*M.-Clarence-Amandine*, b 30 av. 1856; m 9 mai 1883, à David Giguère.—*M.-Joseph*, b 6 juillet et s 11 août 1857.

1854, (28 nov.) RIVIÈRE-DU-LOUP.

VII. BELEMARE, Gilbert, s 1880, à Belle-Prairie. CHARLES VI.

BELLEMARE, Elzire. Issus : *Ls-Arsène-Ernest*, b 24 mars 1856; étudiant en droit; s.—*M.-Anne-Céline*, b 5 août 1857; m 28 nov. 1876, à Ferdinand Lamy (Jos. et M.-Rose Caron).—*M.-Dina-Solomée*,

“ A M. l'Éditeur du *Tripurien*

“ Monsieur,—Vous avez reproduit, dans vos colonnes, une notice nécrologique publiée dans la *Minerve*. Permettez que je vous adresse, par la même voie, mes sincères remerciements, ainsi qu'à l'ami qui en fait une appréciation si bienveillante. Cette notice donne comme un fait, que M. Francis Bellemare était né sur une terre défrichée par son ancêtre, un des trois premiers colons d'Yamachiche. Sans mettre en doute cette assertion, il cite cependant l'avis “ de plusieurs anciens qui croient que les premiers défrichements ont été faits “ à la “ Rivière-aux-Glaïses ”, sur la terre de M. Sévère Desaulniers ”; d'autres pensent “ que c'était en arrière de la propriété de M. Désiré Villeneuve, naguère “ appartenant à M. François Milot.”

Je respecte beaucoup les anciennes traditions; elles ne sont pas toujours sans erreur, mais elles sont généralement appuyées sur quelques faits. Je lui sais gré de faire connaître ces deux là. Je ne veux pas les rejeter positivement, convaincu que, fussent-elles bien fondées, elles n'affaibliraient en rien les prétentions émises dans la notice nécrologique. Ce qu'il faut ici, c'est la vérité historique; et, plus elle sera devenue évidente, plus elle plaira, plus elle s'imposera.

b 23 juillet 1859 ; m 28 sept. 1875, à Chs-Aug.--Jos.-Grenier Bellemare (Jos. et Angélique Vanasse).—*M.-Alphée*, b 17 mars 1861.—*M.-Sylvain-Avila-Blaise*, b 18 fév. 1863.—*Ls-Arthur*, b 2 et s 10 fév. 1864.—*Thos-Isaac*, b 28 janv. 1866.—*M.-Elzire-Caroline*, b 18 fév. 1868.—*Marie*, b 23 juin 1870.—*M.-Edouardina-Anna*, b 4 déc. 1871.—*M.-Elvina*, b 17 oct. 1874.—*Jos.-Isaac-Arthur*, b 22 av. 1876.—*Jos.-Edouard*, b 12 août 1877.—*Chs-Deoda*, b 16 déc. 1879.

1833, (25 juin) SAINT-SÉVÈRE.

VII. BELLEMARE, PAUL, s 23 fév. 1891.

PAUL VI.

GÉLINAS, Mathilde (Martine). Issus : *Paul*, b vers 1834 ; m 14 sept. 1858, à Adéline Masse ; réside à la Rivière-du-Loup.—*Adéline*, b 12 oct. 1835.—*Henriette*, b 18 fév. 1839 ; m 27 av. 1857, à Jos. Chainé.—*M.-Philomène*, b b 8 mai 1841 ; m 14 fév. 1865, à Jos. Guilmet.—*M.-Anne-Joséphine*, b 17 nov. 1844 ; m 19 juillet 1864, à Benjamin Lamy.—*Joseph*, b 23 août 1847 ; m 22 oct. 1867, à Hermine Chainé.—*David*, b 23 août 1847 ; s 1 fév. 1849.—*David*, b 29 déc. 1849 ; 1° m 24 janv. 1871, à Georgine Guilmet ; 2° m à Luce Guilmet ; 3° m 17 oct. 1891, à Madeleine Biron (veuve d'Agapit Camirand) ; s.—*Frédéric*, b 17 juillet 1851.—*M.-Delima*, m 31 juillet 1855, à Claude Boisvert (Jean-Bte et Scholastique Ferron).—*Olivine*, m 5 fév. 1867, à Antoine Fréchette.



PAUL VII.

En 1702, les messieurs Lesieur achetèrent de leur grand-oncle, M. Pierre Boucher de Boucherville, partie de la seigneurie de Gros Bois, et, en 1703, les premiers défrichements commencèrent, sur la Petite-Rivière d'Yamachiche.

Avant cela rien n'indique qu'on avait tenté par là, le moindre établissement. On désignait les lieux par les noms de rivières qui descendaient des forêts dans le fleuve. Ainsi la "Rivière-aux-Glaises", toute petite qu'elle est, a donné son nom à la rangée d'habitations échelonnées plus tard sur la route qui la traverse dans son parcours, à peu de distance du lac Saint-Pierre. Dès leur origine, on appelait "Grand Machiche" les habitations de la grande rivière Yamachiche, et "Petit Machiche" celles de la petite rivière de ce nom. C'étaient trois groupes de colons séparés par des bois, mais liés ensemble par une route commune, courant sur un terrain plat, dans des directions variant à peu près du Nord-Est au Sud-Ouest, du Sud au Nord et de l'Est à l'Ouest.

La "Rivière-aux-Glaises" étant la plus près des Trois-Rivières, et la route passant à cet endroit, plus près des bords du lac, il était tout naturel de penser que les premiers essais de culture avaient été pratiqués là. Mais, pour le prouver, il faudrait autre chose que le contrat de concession de la terre de

1840, (22 sept.) SAINT-SÉVÈRE.

VII. BELLEMARE, JEAN-LOUIS. PAUL VI.

BOUCHER, Marie. Issus : *Rosalie*, b 10 oct. 1844.—*Rose*, b 15 mars 1847.—*M.-Victoire*, b 24 fév. 1849, à St-Paulin². — *Ls-Gonzague*, b² 6 juillet 1851 ; s² 13 août 1883.—*M.-Elzina*, b² 27 sept. 1853 ; s² 1855.—*Simon*, b² 14 oct. 1857 ; s² 22 juillet 1870.—*Marguerite*, m² 4 juillet 1864, à Jean-Baptiste Baribeau.

Vers 1840, SAINT-ÉTIENNE.

VII. BELLEMARE, PIERRE. (1) RENÉ VI.

1^o SAVARIE, Sophie.

2^o LATREILLE, M.-Anne, m 11 janv. 1847. Issus : *Thomas*, m 14 juillet 1874, à Celina Béchard (issus de ce dernier mariage : *Exilda*, b 1 av. 1875.—*Marie*, b 4 mars 1880.—*Corinne*, b 26 déc. 1897).—*Pierre*, m 3 juillet 1877, à Celina Ricard.

1841, (8 nov.) SAINT-ÉTIENNE.

VII. BELLEMARE, NARCISSE. RENÉ VI.

TUTELLE, Louise. Issus : *M.-Delima*, b 11 nov. 1856, à St-Sévère ; s 22 nov. 1857.—*Elisabeth*, b 1858 ; s 16 sept. 1860. — *Thomas*, b 1860 ; s 24 mai 1861. — *Pierre*, b 3 av. 1862. — *Thomas*, b 16 mai 1864.

M. Sévère Desaulniers, daté de 1732, d'après M. l'abbé Caron, dans *l'Histoire d'Yamachiche*. Quoiqu'il en soit, l'auteur de la notice n'avait en vue que le défrichement d'Yamachiche proprement dit, bien que les trois groupes primitifs aient été inclus dans les limites de la paroisse d'Yamachiche, quand elle fut érigée.

Maintenant, comment s'expliquer pourquoi les premiers défricheurs sont allés fixer leurs établissements au nord de la petite rivière Yamachiche, la

(1) Vers 1860, le fils de Lord Sir Edmund Head, alors gouverneur général du Canada, se noya accidentellement à quelques arpents de la chute de la Grand'Mère, précisément vis à vis l'endroit où se bâtit actuellement le village de ce nom. Le jeune homme arrivait d'Angleterre et voulait aller saluer son père qui, avec Sir Georges-E. Cartier, l'hon. M. Thomas-J.-J. Lorenger et plusieurs amis, étaient partis en voyage de plaisir, aux chutes de Shawenegan et de la Grand'Mère. Après son diner, le jeune Head se en alla baigner et enfonça dans la rivière immédiatement. Voyant qu'il ne reparaisait pas, son père effrayé supplia quelqu'un, parmi les personnes présentes, de plonger pour secourir son fils infortuné. Immédiatement, M. Pierre Bellemare et son frère Augustin, se jetèrent résolument à l'eau, sans prendre le temps d'ôter leurs habits. Ne pouvant atteindre le fond, Pierre Bellemare remonta à la surface, enleva ses habits et se jeta à l'eau une seconde fois. Il revint de suite avec le corps du malheureux jeune homme asphyxié et qu'on ne put, après plusieurs tentatives, ramener à la vie. La bravoure des MM. Bellemare fit du bruit dans le temps. Sir Edmund Head laissa le Canada peu de temps après ce pénible accident.

Vers 1840, SAINT-ÉTIENNE.

VII. BELLEMARE, TOUSSAINT.

RENE VI.

SAINT-LAURENT, Françoise. Issus : *Jos.-Olivier*, b 1846 ; s 24 av. 1860.—*M.-Justine*, b b fév. 1859.—*Pierre*, m 23 sept. 1868, à Domitile Marchand, à Shawenegan.

Vers 1838, SAINT-ÉTIENNE.

VII. BELLEMARE, OLIVIER.

RENÉ VI.

FONTAINE, Rosalie. Issus : *R.-le-Limit*, m 15 fév. 1859, à Pierre Pellerin (Jean et Joseph Lavergne).—*Olivier*, b 1841 ; s 14 août 1860.—*Honoré*, m 25 nov. 1861, à Philomène Blais (Pierre et Julie Foucher).—*Joseph*, m à Delima Paquin.—*M.-Louise*, m à Etienne Saint-Casteur.

Vers 1856, TROIS-RIVIÈRES.

VII. BELLEMARE, JEAN-BTE.

RENÉ VI.

TOMAKOUA, Marguerite. Issus : *Jean*, b 8 fév. 1858 ; m 1 av. 1882, à Marg. Balleux (Jos. et Lucie Ferron). Issus de ce dernier mariage : *Raouil*, b 4 mars 1890.—*Rachel*, b 12 janv. 1892.—*Roméo*, b 4 mai 1895.

plus éloignée de la ville? Serait-ce parce que les terres y étaient meilleures? Peut-être; mais, plus probablement, parce que la partie de la seigneurie de Gros Bois, que les MM. Lesieur venaient d'acquérir (1702), commençait à "sept arpents au-dessus" de la Grande-Rivière.

Ils étaient chez eux, à la Petite-Rivière.

Quant à la seconde partie de la tradition des anciens, je ne voudrais pas la contredire sans examen des titres. Puisqu'il y avait trois frères colons, sur la Petite-Rivière, l'un d'eux pourrait bien avoir défriché la terre désignée par notre ami.

L'auteur de la notice ne parlait que d'un seul, Jean-Baptiste Gélinas dit Bellemare. Il le trouve sur la terre où M. Francis Bellemare est venu au monde, et a été élevé. Ses successeurs, propriétaires de cette même terre, ont été : 1^{er} Jean-Baptiste Bellemare, son fils ; 2^e Joseph Bellemare, fils du précédent ; 3^e François, fils de Joseph, et père de M. Francis Bellemare.

Ce n'est pas long, ni compliqué comme une généalogie qui remonte au premier roi des Francs! Père, fils, petit-fils et arrière petit-fils. Vous remontez cette lignée, et trouvez, comme premier père, Jean-Bte Gélinas dit Bellemare, l'un des premiers colons de la Petite-Rivière, et vous en concluez, nécessairement, que c'est lui qui a défriché cette terre.

Un autre fait digne d'attention, en cette matière, c'est la situation de cette propriété.

On conçoit que les premiers arrivés sur ce lieu, pour s'y établir, ont dû choisir des terrains aussi près que possible de la Route. Et celle de la succession Bellemare, ayant front sur la Petite-Rivière, se prolonge vers le nord, le long

Vers 1852, SAINT-ÉTIENNE.

VII. BELLEMARE, HERMÉNÉGILDE.

RENÉ VI.

ROBERT, Elisabeth. Issus : *Cyrille*, b 1853 ; s 9 mars 1857.—*M.-Virginie*, b 19 av. 1857 ; s 8 janv. 1858.—*M.-Virginie*, b 17 janv. 1859 ; s 24 déc. 1879.—*Cyrille*, b 15 déc. 1861.—*M.-Elisabeth*, b 18 août 1854.

Vers 1856, SAINT-ÉTIENNE.

VII. BELLEMARE, AUGUSTIN.

RENÉ VI.

BURKE, Mary. Issus : *Augustin*, b 24 sept. et s 3 oct. 1857.—*Chs-Trefflé*, b 15 août 1858.—*M.-Lea-Joséphine*, b 26 sept. 1862.

1845, (20 oct.) SAINT-LÉON.

VII. BELLEMARE, ELIE.

PAUL VI.

1^o PLOURDE, M.-Louise. Issus : *M.-Eugénie*, b 18 mars 1848.—*M.-Sarah*, b 16 nov. 1849.—*Victoire*, s 27 av. 1855, à 7 ans.—*Honoré-Ovide*, b 1 sept. 1851 ; s 20 juin 1866.—*H.-Lse-Phélonise*, b 14 août 1853.—*Jos.-Victor*, b 17 av. 1855.—*Frs-Xavier*, b 8 mars 1857.—*Jos.-Cévas-Adéard*, b 2 fév. 1859 ; m 16 fév. 1885, à M.-Louise Gérin-Lajoie (Frs et R.-de-Lima Auger). (Issu de ce dernier mariage : *M.-Jessée*, b 6 déc. 1885 ; s 18 fév. 1887).—*Georges*, s 1 mars 1860, à 13 mois.—*Geo.-Onés.*, b 12 août 1860.—*M.-Agnès*, b 14 mai et s 24 juillet 1862.

2^o SAVARD, M.-Louise, m 4 juillet 1864. — Issus : *Jos.-Elie*, b 16 juillet 1865 ; s 20 juillet 1872.—*Frs-X.-Odilon*, b 16 juillet 1867.—*Antoine*, b 13 déc. 1868.—*Geo.-Ph.-Nestor*, b 29 déc. 1871.

de ce chemin qui traversait la rivière à cet endroit, alors comme aujourd'hui. La résidence de la famille était tout près du pont, côté sud ouest. Les quatre premières terres, de l'autre côté du chemin (nord-est), entre l'église actuelle et le pont, sont encore possédées et occupées par des descendants de cette famille, dont trois Bellemare, et M. Joseph (*Dédé*) Lamy, dont la mère était une Bellemare. La terre suivante n'a cessé d'être entre les mains des Gélinas, que depuis peu d'années. Il y a là, je pense, une forte présomption, sinon une preuve, qu'on s'était groupé sur ce point, occupant les deux côtés de la route, au nord de la Petite-Rivière.

Tels sont les faits et les raisons sur lesquels sont basées les affirmations de la notice nécrologique. Si ces faits, que je constate, restent incontestables et incontestés, je crois que les descendants de Jean-Baptiste Gélinas dit Bellemare, si nombreux dans cette paroisse et dans le pays, ne manqueraient pas aux convenances, s'ils faisaient ériger sur cette terre, près du pont, sur le site même de l'ancienne résidence, un monument commémoratif. Il me semble

1845, (3 fév.) SAINT-LÉON.

VII. BELLEMARE, JOSEPH.

PAUL VI.

PLOURDE, Celina. Issus : *Jos-Médard*, b 18 sept. 1846.—*Marie-Louise*, b 15 av. 1848 ; s 30 av. 1850.—*M.-Eugénie*, b 18 mars 1848.—*Sarah*, b 16 nov. 1849, à St-Paulin².—*Olive*, b² 8 av. 1850.—*M.-Esilda*, b 6 juin 1852.—*Agnès*, b 27 juin et s 9 mai 1855.—*Paul-Hormidas*, b 22 août 1857.—*M.-Emma-Victorine*, b 19 juillet 1860.—*Méthot* (probablement *Joseph-Médard*), m 23 juillet 1872, à Georgiana Béland (Jean-Bte et Mathilde Guay), de Marquet, Mich., E.-U. (Issus de ce dernier mariage : *Jos.-Donat*, b 8 juillet 1875.—*J.-B.-Wilfred*, b 11 mai 1877).

1828, (13 sept.) SAINT-SÉVÈRE.

VII. BELLEMARE, LOUIS, s 7 mai 1875.

JOSEPH VI.

MARTIN, Marguerite. Issus : *Julie*, b 30 sept. 1833.—*Laurent*, b 5 av. 1835 ; 1^o m 10 fév. 1857, à Olivine Blais (Jos. et Emilie Boisvert ; 2^o m 10 août 1858, à Emilie Boulanger (Chs et Joseph Chaurette).—*David*, b 9 déc. 1837 ; m 3 nov. 1858, à Henriette Gélina.—*Edouard*, b 12 fév. 1840 ; s 12 mai 1845.—*Philomène*, b 21 fév. 1842 ; s 10 juillet 1843.—*Eutychiane*, b 1 mars 1847 ; s 25 juillet 1848.—*Sarah*, b 20 janv. 1850, à St-Barnabé ; m 2 août 1869, à Louis Thisdeale.

1829, (19 janv.) SAINT-SÉVÈRE.

VII. BELLEMARE, JEAN, s 21 oct. 1874.

JOSEPH VI.

GUILMET, Lucie. Issus : *Marcellin*, b 1830 ; s 2 oct. 1846, à Yamachiche².—*Adéline*, b 9 mars 1835, à St-Léon³ ; m² 24 août 1852, à Michel Grenier.—*Rose*, b³ 22 nov. 1836 ; m 8 janv. 1856, à Edouard Gélina (Edouard et Antoinette A.-Lapointe).—*Marie*,

que toute la paroisse de Yamachiche aimerait à conserver, de cette manière, le souvenir de son origine, la date de ses premiers défrichements, l'endroit précis de ses premiers établissements.

Il m'intéresserait, également, d'être fixé sur les terres occupées par les deux frères de Jean-Baptiste, Etienne et Pierre Gélina, arrivés en même temps que lui.

Dans l'*Histoire d'Yamachiche*, M. l'abbé Caron dit : " Le premier habitant de la Petite-Rivière fut Etienne Gélina lui-même. Comme il se trouvait éloigné des autres habitants, il avait entouré sa maison d'une palissade en pieux de cèdre, sans doute pour se protéger contre les sauvages, qui étaient à redouter alors. Cette première maison avait vingt-cinq pieds de longueur sur dix-sept de largeur et était couverte en planches."

b² 28 août 1838 ; m 30 juin 1874, à Narcisse Gélinas.—*M.-Eloïse*, b 25 janv. 1840.—*Frédéric*, b² 1 oct. 1841 ; m 15 mai 1866, à Rose-de-Lina Gélinas.—*Jean*, b² 21 sept. 1843 ; m 10 oct. 1865, à Olive Déziel.—*Eutychiane*, b² 30 juillet 1845.—*Philomène*, b² 1845 ; s² 11 av. 1846.—*Elzire*, b² 5 fév. 1848 ; m 27 nov. 1866, à Joseph Thisdeale.—*M.-Florina*, b 25 déc. 1849.—*Adélaïde*, m 7 fév. 1860, à Paul Hébert.—*Honorat*, m 10 janv. 1871, à Isaac Boucher.—*Arthur-Hercule*, m 19 juillet 1870, à M.-Desanges Gélinas.—*Jean-Baptiste*, 1^o m à Philomène Descoteaux ; 2^o m 31 janv. 1887, à M.-Zelia Gélinas ; 3^o m 9 fév. 1891, à Anaphlète Lamy.

1815, (27 sept.) YAMACHICHE.

VII. BELLEMARE, JOSEPH, s 18 fév. 1849. JOSEPH VI.

1^o BLAIS, Thérèse. Issus : *Joseph*, b 31 janv. et s 14 fév. 1817.—*Joseph*, b 14 fév. et s 6 juillet 1821.—*Joseph*, b 13 mai 1825.—*Charles*, b 7 sept. 1827.—*Delphine*, b 8 juillet 1830, à la Riv.-du-Loup².—*Marie*, s 31 mai 1831.—*Maxime*, b 18 août 1832 ; s² 20 av. 1833.

2^o GÉLINAS, Amable (veuve de Jos. Rivard), m 5 août 1833. Issu : *Narcisse*, b² 5 mai 1834.

1823, (7 juillet) YAMACHICHE.

VII. BELLEMARE, CHARLES (dit *Le nou*), JOSEPH VI.
s 18 mai 1864, à St-Etienne².

BLAIS, Marie. Issus : *Jean-Bte*, m 21 janv. 1845, à Félicité Gélinas.—*Joseph*, m 18 juin 1856, à Ludovine Maheu.—*Éléonore*, b 8 oct. 1833, à la Riv.-du-Loup¹.—*Marie-Émilie*, b¹ 4 janv. 1835 ; m² 12 août 1861, à Michel Lincourt.—*Charles*, 1^o m 3 sept. 1850.

Je crois ce renseignement bien fondé et, de plus, que la distance qui séparait cette propriété du chemin, était d'environ le tiers d'une lieue. Je me rappelle que les Gélinas de cette localité conservaient encore, au milieu du présent siècle, le nom d'Etienne, avec plusieurs variantes de prononciation, pour distinguer les uns des autres les descendants de la famille qui le portaient. Etienne, "Tienniche", "Tiennon", "Tiennette", etc. Cette terre, n'étant pas précisément localisée dans l'extrait ci-dessus, pourrait bien être celle dont parle notre ami du *Triturien*.

(a) Le cadastre officiel de 1709 plaçant la terre du 1^{er} Etienne Gélinas, frère de Jean-Baptiste et de Pierre, au bas de la Petite-Rivière, celui dont il s'agit ici devait être Etienne, fils d'Etienne Gélinas et de Marguerite Benoit, la terre de ce dernier, près du village, côté sud de la rivière, étant encore entre les mains de ses descendants.

à Hermine Gagnon (Frs et Marie Guilmet); 2^o m 8 janv. 1884, à Luce Landry (veuve d'Isidore Milet).—*Augustin*, b av. et s 4 mai 1846.—*Thomas*, b 21 mai 1843; m 11 juillet 1864, à Delia Gérin-Lajoie (Max. et Virginie Boucher).—*Clément-Frs*, m à Marie Pellerin.—*Narcisse*, m 29 juillet 1867, à Delima Giguère.

1819, (15 fév.) SAINT-BARNABÉ.

VII. BELLEMARE, ETIENNE, s 11 fév. 1871. ETIENNE VI.

TRAHAN, Marguerite. Issus: *Marguerite*, b 9 fév. 1821, à Yamachiche¹; m 17 déc. 1838, à Edouard Hubert (Pierre et M.-Lse Carbonneau).—*M.-Angélique*, b¹ 15 janv. 1824. — *Jean*, b¹ 1825; s 31 janv. 1836.—*Marie*, b¹ 11 av. 1830; m 12 fév. 1844, à Jos. Melançon (Pierre et Judith Pellerin).—*Esther*, b¹ 1 août 1833; m 24 août 1847, à Thos. Gélinas (Pierre et Joseph T.-Lapointe).—*Etienne*, b 8 mars 1832, à la Riv.-du-Loup; m 30 oct. 1854, à Elizabeth Gélinas (Pierre et Joseph T.-Lapointe). — *Jean-Damascène*, b 9 juin 1834.—*Adelaïde-Emilie*, b 20 av. 1837; m 7 juillet 1851, à André Gérin-Lajoie (Ant. et Amable Gélinas).—*Isaac*, b¹ 6 sept. 1839; m 6 mai 1863, à Elzire Bournival; s 16 juillet 1898.

1819, (15 fév.) SAINT-BARNABÉ.

VII. BELLEMARE, AUGUSTIN-JOSEPH. ETIENNE VI.

TRAHAN, Pélagie. Issus: *Augustin*, b 18 mars 1820, à Yamachiche¹; m 14 juillet 1845, à Emilie Gélinas (Jos. et M.-Anne Lamy); s.—*Jean*, b¹ 1822; s.—*Joseph*, b¹ 5 juillet 1825; s¹ 14 janv. 1833.—*Marie*, b¹ 11 av. et s¹ 10 mai 1827. — *Angèle*, b¹ 30

En tous cas, la propriété occupée par les Etienne Gélinas, à la Petite-Rivière, n'était pas à plus d'un quart de lieue du village actuel, à peu près un mille de la Route dont j'ai parlé, la seule à suivre dans les premiers temps, pour aller aux Trois-Rivières.

Cela ferait supposer qu'on avait commencé par ouvrir un chemin, au moins sur cette distance, le long de la Petite Rivière, côté nord. A cet endroit, la rivière fait une courbe vers le nord, et plus tard, dans la paroisse, on nommait rang de la Petite-Rivière, les habitations commençant à cette courbe, en remontant le courant. A partir de là, jusqu'au grand chemin, c'était le chemin du village. Au-delà du chemin, en descendant la rivière vers le lac, c'était le bas du village, chemin de la Commune.

J'ai toujours pensé que les trois frères Gélinas s'étaient établis dans cet espace, entre la courbe de la rivière et le grand chemin. J'en ai placé un près de ce chemin, en bas du village: M. l'abbé Caron nous aide à localiser l'autre, à un petit quart de lieue du village; ne serait-il pas possible de retracer le troisième, quelque part entre ces deux points? — RAPHAEL BELLEMARE, l'auteur de la notice nécrologique publiée dans la *Minerve*.

janv. 1831.—*Marguerite*, b 4 juin 1833.—*Emilie*, b 27 nov. 1835.—*Joseph*, b 28 oct. 1838; m 16 fév. 1863, à Marie Gendron (Hyac. et Marg. Bellemare), à Yamachiche.—*Onésime*, b 30 janv. 1841; m 26 av. 1862, à M.-Anne Deschesnes.—*Charlotte*, b 9 déc. 1843.—*Raphaël*, b 19 av. 1846; m 27 mai 1872, à Elizabeth Matheau.—*M.-Arlène*, m 20 nov. 1882, à Benjamin Guilmet (veuf de Philomène Lacerte).

1830, (3 août) SAINT-BARNABÉ.

VII. BELLEMARE, CÉLESTIN, s 12 fév. 1870.

ETIENNE VI.

1^o GIGNAC, Emilie, s 12 mars 1846 (35 ans).

Issus : *Célestin*, b 26 juillet 1831, à Yamachiche¹; réside à Trois-Rivières².—*Jos.-Elzéar*, b 31 août 1840; m à M.-Lse Bourdeau, aux États-Unis³, où il réside depuis longtemps.—*Elie*, b¹ 1 nov. 1843; 1^o m à Marie Grandpré; 2^o m³ à Séraphine Piette.—*Emilie*, b¹ 20 mai 1833; m à Thomas Leblanc, de Sainte-Flore; elle est veuve et demeure².—*Marie*, b 1834; réside³.—*Eugénie*, b¹ 12 juillet 1836; m 11 fév. 1865, à Onésime Lambert, de Trois-Rivières (1).—*Monique*, b¹ 15 juillet 1839; religieuse de la Providence, Montréal.—*M.-Philomène*, b¹ 18 août 1841; m à Onésime Lapolice, à Shawenegan⁴; s⁴ 17 janv. 1873.—*M.-Anne*, b¹ 9 oct. 1842; m¹ 1885, à Zotique Gélinas (Alexis et Monique Gignac).—*Thomas*, b 27 oct. 1844; s 24 janv. 1845.—*Eutychiune*, b 6 et s 12 mars 1846.



CÉLESTIN, fils.

2^o PELLERIN, Emilie, m 16 nov. 1847, à Yamachiche¹. Issus : *Luce*, b¹ 16 janv. 1849; m³ à John Montagne; réside³.—*Pierre*, b¹ 14 fév. 1851; m 27 nov. 1877, à Caroline Gélinas (Jean-Bte et Pélagie Chainé), à Shawenegan; réside⁴.—*Luc*, b¹ 19 août 1852; s⁴ 26 déc. 1878.—*Jean-Bte*, b¹ 3 août 1854; m¹ 9 août 1886, à Emma Leblanc (Chs et Doimène Lemay).—*François*, b¹ 29 av. 1856; m 27 mai 1884, à Olida Bellemare (Onésime et Olivine Lamy).—*Alfred*, b¹ 20 sept. 1857; m 23 juillet 1883, à Azilda Lemay (Paul et Henriette Lacerte).—*Philippe*, b¹ 15 janv. 1859; s⁴ 7 av. 1876.—*Edouard*, b¹ 10 mars 1866; s³.—*Célanire*, b¹ 20 mai 1863; m 20 mai 1894, à Edouard Saint-Pierre (s.); réside³.—*Edmond*, b 1865; m à Marie Isabel, à Manchester.

(1) C'est le père de M. le Dr Napoléon Lambert, de Trois-Rivières.

1829, (7 juillet) YAMACHICHE.

VII. BELLEMARE, LOUIS, s 28 fév. 1879.

ETIENNE VI.

LACERTE, Angèle. Issus : *Louis*, b 12 juillet 1830 ; m 25 fév. 1851, à Lucie Ferron (Thomas et Emilie Foucher).—*Angèle*, b 1832 ; m 25 juillet 1859, à Elie Héroux (Etienne et Sophie Lord). — *Onésime*, b 20 janv. 1833 ; m 24 nov. 1857, à M.-Olivine Lamy (Luc et Pélagie Desaulniers).—*M.-Elzire*, b 5 oct. 1837 ; m 2 mai 1865, à Olivier Desaulniers (Olivier et Emilie Lambert).—*M.-Delphine*, b 5 mars 1840 ; s 27 av. 1841.—*M.-Odile*, b 9 oct. 1842. — *Augustin*, b 26 oct. 1844 ; m 5 mai 1874, à Adèle Lamy (Luc et Delphine Milot) ; réside à Shawenegan.—*Delphine*, b 18 fév. 1846 ; m 17 mars 1884, à Alexis Desaulniers (Olivier et Emilie Lambert).

1835, (13 janv.) YAMACHICHE.

VII. BELLEMARE, IGNACE, s 8 juillet 1879.

ETIENNE VI.

GAGNON, Marguerite. Issus : *Marguerite*, b 25 nov. 1835 ; s 17 janv. 1874.—*M.-Hermine*, b 19 déc. 1837 ; s 5 août 1867.—*Marie-Elzire*, b 17 août 1840 ; m 25 oct. 1859, à Antoine Vaillancourt (Ignace et Félicité Bourassa). — *M.-Delphine*, b 1842 ; m 2 fév. 1869, à Maurice Vaillancourt (Ignace et Félicité Bourassa) ; s 1 juillet 1879. — *Francis*, b 21 sept. 1844 ; m 7 fév. 1871, à M.-Rose Fréchette (Olivier et Marie Bellemare).—*Ignace*, b 13 janv. 1847 ; m 11 janv. 1870, à Victoire Bellemare (Ls et Lucie Lacerte).—*Marie-Caroline*, b 12 mars 1849 ; s 7 sept. 1867. — *Ls-Octavien-Maxime*, b 19 janv. 1851 ; m 25 nov. 1879, à Angelina Caron (Barthélemy et Adèle Bellemare). — *Luce-Georgiana*, b 30 août 1853 ; s 28 janv. 1859.—*M.-Victoire*, b 9 fév. 1858 ; m 31 janv. 1881, à Maurice Vaillancourt (veuf de Delphine Bellemare).

Vers 1833, TROIS-RIVIÈRES.

VII. BELLEMARE, LOUIS, s juillet 1878.

JOSEPH VI.

DUPUIS, Catherine. Issus : *Domitile*, b 7 av. 1834 ; m à Joseph Lavallée.—*Louis*, b 1836 ; s 9 av. 1846.—*Léonard*, b 5 déc. 1838.—*Ls-Onésime*, b 25 nov. 1840 ; 1^o 1867, à Philomène Héroux (Jos. et Marie Dupont) ; 2^o m 15 août 1873, à Odile Sans-Cartier (Jean et Esther Brouillet).—*Hercule*, b 18 oct. 1842 ; s'est noyé, jeune.—*Emilie-Aurélié*, b 19 sept. 1844 ; réside aux Etats-Unis. — *Louis-Adolphe*, b 28 sept. 1846 ; m 22 sept. 1874, à Caroline Gagnon (Pierre et Séraphine Gignac) ; réside à Yamachiche.—*Jacques*, b 13

mars 1848 ; m à Année Robert. — *M.-Anne-Alida*, b 23 oct. 1850 ; s jeune. — *Eliza*, b 1854 ; m....., aux Etats-Unis. — *Euchariste*, b 1856 ; m 11 juin 1877, à Marie Riv.-Dufresne (Louis et Marie Regnière et veuve d'Ant. Rattier). — *Eléonore*, b 1843 ; m 1853, à Joseph Bilodeau. — *Narcisse*, b 1858 ; m 23 oct. 1888, à M.-Anna Rattier (Ant. et Marie Riv.-Dufresne). — *Augustin*, b vers 1862 : réside à Trois-Rivières.

1839, (16 av.) YAMACHICHE.

VII. BELLEMARE, PAUL, s.

JOSEPH VI.

MILOT, Marie, s. Issus : *Théophile*, b 26 mars 1840 ; m 28 oct. 1861, à Melina Dufour ; réside à Ottawa. — *Louis*, b 6 juillet 1842. — *Paul*, b 1843 ; s 22 mai 1847. — *Pierre-Oza*, b 11 sept. 1844 ; s 1864. — *Joseph*, b 28 av. 1847 ; réside à New-York. — *Léon*, b 3 fév. 1849, réside aux Etats-Unis. — *Paul-Ovide*, b 3 fév. 1849 ; m à... ; réside aux Etats-Unis. — *M.-Anne-Herma*, b 10 juillet 1850. — *Moïse-Edmond*, b 19 sept. 1851 ; s 12 août 1852. — *M.-Anne*, b 22 août 1853.

1845, (15 oct.) YAMACHICHE.

VII. BELLEMARE, JOSEPH,

JOSEPH VI.

s... oct. 1888, à St-Alexis.

1° BEAUBIEN, Héléne. Issus : *Joseph*, b 14 août 1845 ; s 14 mars 1846. — *Marie-Hermine*, b 4 janv. 1847 ; m 14 janv. 1868, à Isaac Ferron (Isaac et Henriette Gérin-Lajoie) ; s à Somerset. — *Thomas*, b 11 août 1848 ; m 7 janv. 1873, à Georgine Bellemare (Clément et Pélagie Lamy).

2° H.-BEAULIEU, Luce, m 30 juillet 1850. Issus : *Joseph*, b 18 mai 1851 ; réside aux Etats-Unis. — *M.-Georgine*, b 22 fév. 1853 ; m à Honoré Grenier. — *Luce-Emilie*, b 8 oct. 1857 ; m 9 fév. 1875, à Thomas Guilmet (Léan he et Oliva Blais). — *Pierre-Maxime*, b 26 nov. 1859 ; tué par le tonnerre ; s 18 mai 1896. — *Alphonse-Ernest*, b 26 janv. 1862 ; s 30 mars 1863.

3° GUILMET, Julie, m 10 nov. 1868, à St-Alexis-des-Monts. Issus : *M.-Messelu*, b 16 janv. 1870, à St-Paulin¹. — *M.-Malvina*, b¹ 26 fév. 1871. — *Jos.-Thos-Ernest*, b¹ 12 juillet 1873 ; m à... Saint-Pierre, à St-Elie. — *Henri*, b 19 oct. 1875. — *Evelina*, b 1876 ; m à... Baribeau, à la Riv.-du-Loup. — *Veleda*, b 1878 ; m à Frs Desaulniers (Frs et Zelia Desaulniers) ; réside à St-Alexis.

1846, (29 sept.) YAMACHICHE.

VII. BELLEMARE, ANTOINE, s 9 mars 1887.

JOSEPH VI.



ANTOINE VII.

MARG. DESAULNIERS.

vic. à Wotton ; 1887, curé de N.-Dame des Bois ; en 1898, curé de Saint-François-Xavier de Brompton-Falls. — *Alexis-Adéland*, b 7 sept.



DR ALEXIS.

1859. — *M.-Anne-Victoire*, b 2 et s 6 déc. 1861. — *M.-Séraphine-Année*, b 15 fév. 1863. — *Alexis-Hector-Nérée*, b 6 fév. 1867 ; m 13 juin 1893, à Joséphine Caron (Barthélemy et Adèle Bellemare) ; médecin. — *Ant.-Odilon*, b 12 sept. 1869 ; m 12 juillet 1897, à M.-Alvina Lamy (Ls et Aurélie Lesage) ; notaire. — *M.-Olive-Elzire*, b 12 mai 1873.

1851, (4 fév.) SAINT-BARNABÉ.

VII. BELLEMARE, EUSÈBE. JOSEPH VI.

BELLEMARE, Appoline, s. Issus : *Joseph*, b 16 mars 1852 ; m 17 juillet 1877, à M.-Delima T.-Lapointe (Joseph et Elmire Gélinas) ; s. — *Marie-Année*, b 21 août 1853 ; m 22 nov. 1881, à Chs Panneton (veuf d'Adelphine Gélinas). — *M.-Celina*,

DESAULNIERS, Marguerite, s 25 mai 1894. Issus : *Marie-Adéline-Elzire*, b 16 août 1847 ; m 31 mai 1870, à Odilon Desaulniers (Ant. et Adèle Beaubien) ; s 16 nov. 1871. — *Joseph*, b 18 janv. 1850. — *Benj.-Alfred*, b 23 sept. 1851 ; m 24 juillet 1877, à Marie-Rose-Celina A.-Lapointe (Jean et Elizabeth Grenier). — *Jos.-Denis*, b 20 déc. 1857 ; prêtre, en 1885 ;



RÉV. DENIS.



ANT.-ODILON.



EUSÈBE VII.

b 1856 ; m 12 janv. 1875, à Elisée Boisvert. — *Emilie*, b 6 oct. 1854 ; s. — *Arsène*, b 2 mars 1858 ; m 7 janv. 1884, à Celina Gélinas (Pierre-Etienne et Domitile Bellemare). — *M.-Alma*, b 22 janv. 1860 ; m 30 août 1886, à Adéard Panneton (Jos. et Pélagie Boulanger). — *François*, b 19 oct. 1861 ; s jeune. — *Alphonse*, b 4 déc. 1862 ; s 23 av. 1883. — *M.-Anne*, b 12 déc. 1865 ; m fév. 1887, à Ernest Pellerin (Raphaël et Luce Hébert). — *Paul-Oride*, b 16 août 1867 ; s 31 mars 1868. — *M.-Evelina*, b 12 sept. 1869 ; m 28 janv. 1895, à Onésime Bellemare (Onésime et Olivine Lamy).

1843, (21 fév.) YAMACHICHE.

VII. BELLEMARE, GONZAGUE.

LOUIS VI.

1^o DESAULNIERS, M.-Louise, s 13 mars 1848.

— Issus : *M.-Angèle-Caroline*, b 22 déc. 1843 ; s 5 déc. 1844. — *M.-Agnès*, b 27 oct. 1845 ; s 13 juillet 1848. — *M.-Anne-Delphine*, b 24 sept. 1847 ; s 8 août 1848 ;

2^o CARBONNEAU, Caroline, m 24 av. 1849.

— Issus : *M.-Agnès*, b 5 oct. 1850 ; s 5 janv. 1872. — *Prosper*, b 4 oct. 1852 ; m 12 janvier 1876, à Adèle Desaulniers (Joachim et Esther Grenier). — *Edouard-Adrien*, b 22 av. 1855 ; m 25 sept. 1877, à M.-Anne-Sévérine Milot

(Paul et Elmire Bellemare). — *Jules-Jos.-Dionis*, b 10 fév. 1863 ; m 1 fév. 1887, à M.-Anne-Albina Desaulniers (Joachim et Esther Grenier).

1842, (15 nov.) YAMACHICHE.

VII. BELLEMARE, PAUL, s 14 janv. 1887.

PAUL VI.

1^o DAVELUY, Emilie. Issus ; *Paul-Adolphe*, b 8 oct. 1843 ; s 9 août 1866. — *M.-Zelia*, b 28 janv. 1845 ; s à 5 mois. — *M.-Noémie*, b 18 oct. et s 13 nov. 1846. — *M.-Emilie*, b 27 mai et s 21 juillet 1848. — *Pierre-Félix*, b 29 av. 1849 ; réside à Merced, Calif., E.-U. — *Léandre-Albert*, b 18 juillet et s 5 août 1850. — *Emilie*, b 24 av. 1851 ; m 6 fév. 1896, à Philorum Desaulniers (Toussaint et Félicité Lupien) ; s juin 1898. — *Jos.-Théophile*, b 7 et s 27 sept. 1853. — *M.-Delphine-Eugénie*, b 30 déc. 1854 ; s jeune.

2° A.-LAPOINTE, M.-Olivine ; m 7 oct. 1856. Issu : *Joseph*, b 1 mai 1858 ; 1° m 12 janv. 1886, à Joséphine Houle (Théodore et M.-Elzire Desaulniers) ; 2 m 23 juillet 1894, à M.-Alida Desaulniers (Joachim et Esther Grenier) ; s 24 mai 1898.

1853, (25 janv.) YAMACHICHE.

VII. BELLEMARE, JOSEPH.

PAUL VI.



EMILIE DESAULNIERS. JOSEPH VII.

DESAULNIERS, Emilie. Jos. Bellemare n'a pas eu d'enfants, de son mariage avec Emilie Desaulniers. Il a élevé Félix, son neveu, fils de Paul VII, marié à Emilie Daveluy. Félix Bellemare est célibataire et demeure, aujourd'hui, à Merced, Californie, E.-U.

1848, (25 juillet) YAMACHICHE.

VII. BELLEMARE, PIERRE, s 11 août 1891.

PAUL VI.

1° LESIEUR, Adéline, s 27 déc. 1850. Issus : *M.-Lse-Année*, b 15 mai 1849 ; m 13 janv. 1869, à Raphaël Blais (Joseph et Lucie Gérin-Lajoie) ; s 18 sept. 1875. — *Pierre-Elouard*, b 12 déc. 1850 ; m 9 janv. 1877, à M.-Rose-Claire Lamy (Alexis et Claire Gélinas).
2° GÉLINAS, Elmire, m 30 juin 1870 (s 11 août 1896).

1847, (30 juin) RIVIÈRE-DU-LOUP.

VII. BELLEMARE, GEORGES, s 16 nov. 1886.

PAUL VI.

CHEVALIER, Mathilde. Issus : *Georges-Adolphe*, b 2 déc. 1848 ; m 8 mars 1869, à Marie Béland (Godefroy et Marguerite Morin), à Ste-Ursule. — *Joseph*, b 25 juillet 1850 ; s 3 août 1855.

YAMACHICHE

VII. BELLEMARE, THOMAS, s 28 fév. 1887.

PAUL VI.

DUPLESSIS, Mathilde. Issue : *M.-Lse-Albina*, b 1 août 1863 ; Sr de la Cong. N.-D., Montréal.

1855, (19 fév.) PLATTSBURG.

VII. BELLEMARE, ISAAC, PAUL VI.
s 8 juin 1879.

LAPORTE, Julie, s 11 nov. 1892. Issus :
Georges, b 12 janv. 1856 ; m 15 sept. 1876, à
Jenny Mulrey.—*Joseph*, b 25 av. 1861 ; m
23 sept. 1896, à Nettie Levaasseur.—*Emilie*, b
11 juillet 1858.—*Julia*, b 8 déc. 1863.—
Ulric, b 22 mars 1866 ; m 1 mai 1893, à
Minnie Whalen.—*Edwidge*, b 7 nov. 1870.—
Joséphine, b 19 av. 1872 ; s 18 mai 1895.—
Lucie, b 12 juillet 1874 ; m 15 oct. 1895, à
Philippe Bélair.



ISAAC VII.

1851, (21 juillet) YAMACHICHE.

VII. BELLEMARE, EDOUARD, s 25 juin 1862. JEAN-BTE VI.

DAVELUY, Armésime. Issus : *Elzeur-Wilfred*, b 11 mai 1852.—
M.-Anne-Celina, b 28 juillet 1856.—*Jos.-Alfred*, b 30 oct. 1858.—
Ernest, s 22 sept. 1860.

1833, (14 janv.) SAINT-PAULIN.

VII. BELLEMARE, JOSEPH. JOSEPH VI.

BERGERON, M.-Madeleine, s 1 juillet 1885, à Montréal. Issus : *Louis*,
b 8 déc. 1833 ; m 21 nov. 1854, à Aurélie Caron.—*Joseph*, b 1835 ; m
vers 1857, à R.-de-Lima Lefebvre, à Ste-Ursule ; réside à Montréal.—
Domitile, b 30 janv. 1837 ; m 30 juin 1858, à Désiré Racine ; s 20
oct. 1860.—*Maxime*, b 25 sept. 1838 ; m 17 sept. 1861, à Caroline
Lafrenière.—*M.-Louise*, b 17 déc. 1840.—*Adéline*, b 15 janv. 1843.
—*François*, b 26 mai 1845 ; m 18 sept. 1866, à Caroline Plante.—
Thomas, b 11 oct. 1847.—*Marie*, b 5 mai 1850.—*Léon*, b 1 sept.
1852.—*Caroline*, b 28 juillet 1854 ; s 2 juin 1856.—*Vitaline*, b 27
mai 1858.

1836, (9 mai) SAINT-LÉON.

VII. BELLEMARE, FRANÇOIS, JOSEPH VI.
s 31 juillet 1890, à St-Paulin?

BLAIS, Marguerite. Issus : *Domitile*, b 21 av. 1837.—*Marie*, b
14 mars 1839.—*Théodose*, b 28 mars 1843 ; m² 21 oct. 1873, à
Mathilde Lafrenière.—*François*, b 22 mai 1845 ; m² 21 juin 1870,
à R.-de-Lima Julien.—*Edouard*, b 28 mai 1847.—*Joseph*, b 1848 ; s

14 mai 1849.—*M.-Anne*, b 4 août 1849.—*Léon*, m² 7 oct. 1873, à Elmire Desclos.—*M.-Denise*, b² 2 mai 1855.—*M.-Liza*, b² 5 av. et s 24 nov. 1857.—*M.-Anne*, b² 2 déc. 1858; s² 7 nov. 1859.—*R.-de-Lima*, b² 3 sept 1861; m² 28 fév. 1881, à Ephrem Picotte.

1839, (25 nov.) RIVIÈRE-DU-LOUP.

VII. BELLEMARE, AUGUSTIN.

JOSEPH VI.

JUINEAU, M.-Claire. Issu: *Pierre*, b 20 janv. 1842; m 10 mai 1864, à Marguerite Dupuis, à St-Paulin. Issus de ce dernier mariage: *Mathilde*, b 26 mars 1865.—*Ernestine*, b 3 fév. 1867.—*Adelina*, b 12 fév. 1869.—*Amanda*, b 14 mars 1871.—*Anonyme*, s 4 nov. 1878.

1836, (12 av.) SAINTE-URSULE.

VII. BELLEMARE, CHS-FRS, s 21 oct. 1856.

JOSEPH VI.

1^o B.-SAINT-LOUIS, Angèle.

2^o GAGNON, Marg.-Julie, m 31 août 1852. Issus: *Ludger*, b 17 mai 1853.—*M.-Elisa*, b 12 déc. 1856.—*M.-Oliva*, s 9 janv. 1861.

1841, (6 sept.) SAINT-LÉON.

VII. BELLEMARE, ETIENNE.

JOSEPH VI.

PAQUIN, M.-Louise. Issus: *Louis*, b 6 août 1842; m 17 sept. 1866, à Mathilde Livernoche, à St-Paulin². — *M.-Louise*, b 21 av. 1844.—*Thomas*, b 21 mars 1846.—*M.-Edesse*, b 2 mai 1848.—*Ludger*, b 3 mars 1850.—*Cyprien*, b² 16 av. 1856.—*Joseph*, b² 18 fév. 1858.—*Thomas*, b² 24 mai 1860.—*M.-Delima*, b² juillet et s² 17 juin 1862.

1834, (4 nov.) RIVIÈRE-DU-LOUP.

VII. BELLEMARE, BENJAMIN, s 15 sept. 1841. ANTOINE VI.

CARON, Lucie. Issues: *M.-Elizabeth*, b 22 nov. 1835; s² 27 juillet 1848.—*Hélène*, b 25 déc. 1837; s 5 mai 1847, à Ste-Ursule². —*M.-Louise*, b 12 mai 1841.

1838, (29 janv.) RIVIÈRE-DU-LOUP.

VII. BELLEMARE, THÉODORE.

ANTOINE VI.

MORIN, Léocadie. Issu: *Théodore*, b 3 janv. 1839.

1850, (27 août) RIVIÈRE-DU-LOUP.

VII. BELLEMARE, LUDGER, s.

PIERRE VI.

LOTTINVILLE, M.-Adéline. Issus : *Jos.-Charles*, b 15 juin 1851 ; s 23 mars 1853. — *Antoine*, b 8 fév. 1853 ; s 1 mars 1875. — *Ls.-Jos.-Théodore*, b 5 août 1854. — *F.-X.-Ludger*, b 7 av. 1856. — *Jos.-Henri*, b 23 sept. 1859. — *Henri*, b 1861 ; s 23 mars 1871. — *Samuël-Athelme*, b 21 déc. 1861. — *Arthur*, b 1862 ; s 2 juin 1864. — *Jos.-Philias*, b 5 janv. 1868. — *M.-Anne-Elisa-Joséphine*, b 8 sept. 1869. — *Germain-Honoré*, b 1870 ; s 18 av. 1872. — *Gustave*, m 9 fév. 1880, à Oliva Trépanier. (Issu de ce dernier mariage : *Jos.-Gustave*, b 18 av. 1881).

1861, (25 nov.) SAINT-ETIENNE.

VIII. BELLEMARE, HONORE.

OLIVIER VII.

BLAIS, Philomène. Issus : *Olivier*, b 14 mai 1873 ; m 29 août 1893, à Georgiana Boisvert (Moïse et Delima Noël). — *Celina*, b 24 mai 1862 ; s 11 août 1864. — *Alexis-Ph.-Ferdinand*, b 9 oct. 1866 ; m 1885, à Julie Saint-Germain ; s 6 nov. 1896. — *M.-Philomène*, b 3 et s 5 oct. 1875. — *M.-Louise*, b 3 et s 16 oct. 1875. — *M.-Philomène*, b 23 juillet 1878. — *Alfred*, b 17 juillet 1884. — *Joseph*, m 7 janv. 1891, à Marie Chainé (Fridolin et Marie Villemure).

Vers 1873, SAINT-ETIENNE.

VIII. BELLEMARE, JOSEPH.

OLIVIER VII.

PAQUIN, R.-de-Lima. Issus : *Marie*, b 25 fév. 1874, à Shawenegan. — *M.-Lucia*, b 26 oct. 1875. — *Delia*, b 3 nov. 1880. — *Frédéric*, b 3 juin 1882. — *Marie*, b 26 fév. 1884. — *Adolphe*, b 1887 ; s 8 fév. 1889.

Vers 1857, SHAWENEGAN.

VIII. BELLEMARE, ELIE, s 17 oct. 1896.

JACQUES VII.

1° LESIEUR, Hermine. Issus : *Jos.-Olivier*, b 20 mai 1858, à St-Etienne¹. — *M.-Elie-Odilon*, b¹ 27 janv. 1860. — *Eusèbe-Victor*, b¹ 16 sept. 1861 ; m¹ 19 mars 1894, à Emma Pellerin (Napoléon et Caroline Deschesnes). — *Frédéric-Adéland*, b¹ 20 janv. 1863. — *Dosithé*, b 25 nov. 1864. — *M.-Anne*, b 14 août 1866. — *Amanda*, b¹ 13 janv. 1869 ; m 6 oct. 1890, à Isidore Saint-Onge (Hilaire et Adéline Chainé).

2° BOURASSA, Zéphire, m 1 sept. 1873. Issus : *Emile*, b 13 nov.

1874 ; m 11 janv. 1897, à Clara Langlois (Chs et Sophie Caron).—*M.-Diana*, b 4 juillet 1876.—*Elie*, b 27 janv. 1878.—*Almida*, b 27 janv. et s 24 fév. 1878. — *Florida*, b 22 mai 1879. — *M.-Clara*, b 14 mai 1881. — *Raphuël-Adonius*, b 18 fév. 1883. — *Jos.-Elie*, b 15 av. 1885.

1855, (16 av.) SHAWENEGAN.

VIII. BELLEMARE, EUSÈBE.

JACQUES VII.

MILET, Zoé. Issus : *Louis*, b 13 août 1859, à St-Etienne².—*Eugénie*, b² 30 mai 1861. — *Eugène*, b 1862 ; s 12 mars 1894. — *Jos.-Gédéon*, b 22 av. et s 2 sept. 1863. — *Lse-Malvina*, b 25 août 1864.—*Pierre-Azarie*, b 14 mai 1867. — *Jacques-Oscar*, b 30 juin 1869.—*M.-Louise*, b 5 juin 1871. — *Ferdinand*, b 25 fév. et s 19 juillet 1873.—*M.-Anna*, b 10 sept. et s 12 oct. 1874.

1861, (... av.) TROIS-RIVIÈRES.

VIII. BELLEMARE, DAMASE. JACQUES VII.

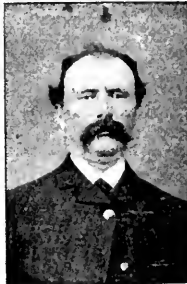

DAMASE VIII.

H.-BEAULIEU, Eliza. Issus : *M.-Georgiana-Amanda*, b 20 janv. et s 25 fév. 1862.—*Claire*, b 12 mars 1863.—*Jos.-Adéard-Ant.*, b 15 sept. 1864.—*M.-Anne-Diana*, b 15 mars 1866 ; s 3 oct. 1876.—*M.-Eulodie-Rebecca*, b 9 av. 1868 ; Sr M.-Odoric de la Croix, franciscain ; réside à Sainte-Anne de Beaupré.—*Jos.-Victor*, b 13 août 1869 ; s 30 av. 1876.—*M.-Auclide-Florette*, b 31 mai 1871. — *Jos.-Gilbert*, b 23 nov. 1872.—*Jos.-Aram*, b 1 oct. 1874.—*M.-Diana*, b 20 mars et s 2 juillet 1879.

1860, (27 nov.) YAMACHICHE.

VIII. BELLEMARE, MOISE. JACQUES VII.



MOISE VIII.

LANY, Mathilde, b 31 janv. 1837 ; s 12 mars 1897. Issus : *M.-Anne-Amanda*, b 6 mai 1862. — *M.-Louise*, b 23 août 1865.—*M.-Albertine*, b 17 av. 1870 ; m 17 juillet 1888, à Timoléon Bellemare (Zéphirin et Arline Bellemare). — *M.-Angelina*, b 8 mai 1880.

1848, (28 fév.) SAINT-BARNABÉ.

VIII. BELLEMARE, EDOUARD. ISAAC VII.

BLAIS, Angélique. Issus : *Celina*, b 3 déc.

1848. — *Onésime*, b 4 août 1850. — *M.-Odile*, b 22 mars 1852. — *Odilon*, b 16 fév. 1854. — *M.-Odile*, b 10 janv. 1856 — *Edouard-Adolphe*, b 10 nov. 1862, à Shawenegan². — *M.-Alida*, b² 5 déc. 1864; s² 11 fév. 1870. — *M.-Edouardina*, b² 11 fév. 1867.

1861, (29 av.) SHAWENEGAN

VIII. BELLEMARE, ISAAC.

ISAAC VII.

BELLEMARE, Adéline. Issus : *Arthur-Isaac*, b 1 fév. 1862. — *Adolphe*, b 13 déc. 1863; s 12 août 1864. — *Edwidgr-Amanda*, b 21 mai et s 25 sept. 1865. — *Onés.-Alexandre*, b 5 mai 1867. — *M.-Louise*, b 27 av. 1869, à St-Etienne². — *Jean-Baptiste-Ferdinand*, b² 13 av. 1871. — *Jos.-Cléophas*, b 20 juin 1875. — *Sévère-Nap.*, b² 30 mai 1875. — *M.-Victoria*, b² 10 sept. 1877.

1853, (11 oct.) SAINT-BARNABÉ.

VIII. BELLEMARE, JOSEPH.

ISAAC VII.

GÉLINAS, Marguerite. Issus : *Joseph*, b 24 juillet et s 16 août 1854. — *Elisabeth*, b 28 juin 1855. — *Télesphore*, b 20 juin 1857, à St-Etienne². — *Philippe*, b² 4 déc. 1860. — *Evariste*, b² 11 mai 1862. — *M.-Odile*, b² 12 juin 1864. — *Fortunat*, b² 25 juin 1867.

1864, (9 août) SHAWENEGAN.

VIII. BELLEMARE, ANT.-ADOLPHE.

ISAAC VII.

BOISVERT, Elizabeth. Issues : *Clara*, b 10 juillet 1865. — *Celina*, b 23 av. 1867; s 26 juillet 1868.

1866, (14 août) SHAWENEGAN.

VIII. BELLEMARE, ONÉSIME.

ISAAC VII.

BOISVERT, Caroline. Issus : *Ls.-Elzéar*, b 25 juin 1867; s 31 juillet 1868. — *Mézélé-Dorilla*, b 7 av. 1877. — *Virginie*, b 24 fév. et s 17 juillet 1878.

Vers 1866, SAINT-ÉTIENNE.

VIII. BELLEMARE, ANTOINE.

ANTOINE VII.

1^o BÉLAND, Elisabeth. Issu : *Adolphe*, b 1869; s 25 juin 1883.
2^o GÉLINAS, Eloïse, m vers 1875. Issus : *Jos.-Wilfred*, b 31 juillet 1876. — *M.-Merelda*, b 1878.

1849, (14 fév.) YAMACHICHE.

VIII. BELLEMARE, ODILON.

THOMAS VII.

DESAULNIERS, Emilie, s 20 juil. 1876. Issus : *M.-Emilie-Evelina*, b 17 juin 1850 ; m 1 juil. 1871, à A.-Elie Gélinas (Ls et Monique Gignac). — *Thos.-Frs*, b 7 nov. 1851 ; s à 4 mois. — *M.-Lucie-Eugénie*, b 13 fév. 1853 ; m 7 juillet 1874, à Chs Meunier (Thos et Adélaïde Carbonneau) ; s 28 mai 1879. — *M.-Lse-Séverine*, b 12 nov. 1854 ; m 29 janv. 1880, à Ernest Lacerte (Elie et Lse-Lamy) ; s 5 mars 1880. — *M.-Emma-Albina*, b 13 fév. 1857 ; m 9 fév. 1886, à Hercule Dorion (Frs-Edmond et Emilie Routhier). — *M.-Albertine-Emilie*, b 3 mars 1862 ; s à 3 mois. — *Jos.-Thos-Arthur*, b 13 mai et s 29 oct. 1866. — *M.-Alphonsine-Angelina*, b 1 av. 1868 ; s jeune.



ODILON VIII.

1853, (18 janv.) YAMACHICHE.

VIII. BELLEMARE, MAXIME. THOS VII.

1° DUVAL, Louise, s 11 juillet 1855. Issu : *Ernest*, b 15 août 1854 ; m 30 janv. 1878, à M.-Année Boucher (Alexis et Philomène-Delphine Villemure).

2° TRAHAN, Emilie, m 29 juillet 1856.

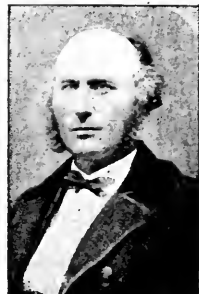

MAXIME VIII.

1857, (28 juillet) SAINT-BARNABÉ.

VIII. BELLEMARE, PAUL. PAUL VII.

BOURNIVAL, Emilie. Issus : *M.-Elma*, b 22 av. 1858. — *Fabiana*, b 22 janv. 1860 ; m 14 fév. 1881, à Maxime Matheau (veuf de Justine Desaulniers). — *Denis*, b 12 janv. 1862 ; 1° m 31 oct. 1884, à M.-Sophie-Alma Bélanger, à la Rivière-du-Loup ; 2° m 31 août 1891, à Elisabeth Ricard (veuve de Joseph Godin). — *Marie-Elzire*, b 10 octobre 1864. — *Marie-Sophie*, b 3 novembre 1866. — *Marie-Rebecca-Séverine*, b 14 oct. 1869 ; s 6 fév. 1870. — *Rebecca-Séverine*, b 11 oct. et s 11 nov. 1870. — *M.-Sv.-Rebzima*, b 29 déc. 1871. — *Anna-Jessée*, b 4 juin 1874 ; m 29 oct. 1894, à Wilbrod Garceau (Aug. et Philomène Lamothe). — *Mathilde-Evelina*, b 20 oct. 1876. — *Evelina-Mathilde*,

b 2 sept. 1878.—*Jos.-Eugène*, b 31 janv. 1880.—*Rebecca-Dilara*, b 9 et s 10 déc. 1881.—*Dolorée-Jessée*, b 15 déc. 1882.—*Véronique*, m 12 nov. 1883, à Louis Lapointe (*Jos.* et *Elmire Gélinas*),

1866, (13 août) SAINT-BARNABÉ.

VIII. BELLEMARE, FRANÇOIS (1).

PAUL VII.

MELANÇON, Adèle. Issus : *Achille*, b 23 sept. 1867 ; s 19 janv.

1869.—*Honorat-Achille*, b 18 juin 1869 ; s 8

janv. 1870.—*M.-Evelina*, b 18 juin et s 1 oct.

1869.—*Sévérine-Albina*, b 14 oct. 1870 ; Sr

de la Providence.—*M.-Ulrica*, b 25 août 1872 ;

m à M. Deschesnes.—*M.-Léda-Joséphine*, b 17

sept. 1874 ; m 26 nov. 1894, au Dr G.-Origène

Bournival (*Onés.* et *Olivine Gélinas*).—*Clara-*

Albertine, b 9 sept. et s 5 oct. 1876.—*Flore-*

Adèle, b 28 juillet 1877 ; s 16 nov. 1878.—

Flore-Adèle, b 8 mai 1879, à St-Sévère.—*Jos.-*

Origène-Wilfred, b 23 av. 1881.—*M.-Justine*, b 8 sept. 1883.—

Jos.-Victor-Antonio, b 13 août et s 18 oct. 1885.—*Joseph*, b 26

nov. 1886 ; s 30 juin 1887.—*Béatrice-Blandine*, b 16 oct. 1889 ; s

10 av. 1890.



FRANÇOIS VIII.

1864, (25 oct.) SAINT-BARNABÉ.

VIII. BELLEMARE, MOÏSE.

PAUL VII.

MELANÇON, Olivine. Issus : *Thomas*, b 5 juillet 1865.—*Emma*,

b 1 mai 1867.—*M.-Rebecca*, b 18 août 1869.—*M.-Emma*, b 18 fév.

1873.—*Albina-Joséphine*, b 2 fév. 1874.—*Arsène*, b 20 mars et s

16 mai 1876.—*Paul-Maxime*, b 29 av. 1877.—*Nap.-Wilfred*, b 11

juillet 1879.—*M.-Albina*, s 23 av. 1880.—*Jos.-Moras-Wilbric*, b

19 sept. 1881.—*Josué-Philias*, b 14 nov. 1883.—*Pierre-Josué*, b 12

sept. 1886.

(1) M. Frs Bellemare est notaire et a toujours exercé sa profession dans sa paroisse natale, où par un travail constant et une grande affabilité envers le public, il s'est créé une jolie position sociale. Pendant plusieurs années, M. Bellemare a été secrétaire de la société d'agriculture du comté, et, depuis de longues années, il est secrétaire-trésorier du conseil local, et maître de poste.

En 1871, les conservateurs du comté de Saint-Maurice le choisirent pour leur candidat à la législature de Québec. Il eût la mauvaise fortune d'avoir pour antagoniste feu l'hon. M. E. Gérin qui fut vainqueur, par quelques voix seulement de majorité. Cette lutte fut une des plus acharnées que l'on ait vus dans le comté de Saint-Maurice. Les deux candidats étaient conservateurs.

M. F.-X. Bellemare a la consolation de voir une de ses filles religieuse des sœurs de la Providence (Montréal), elle réside à la Colombie Anglaise. Une autre est mariée à M. Deschesnes, de Saint-Léon, comté de Maskinongé.

1873, (11 fév.) SAINT-BARNABÉ.

VIII. BELLEMARE, THOMAS.

PAUL VII.

BOUCHER, Elzire. Issus : *M.-Adeline*, b 31 août 1871.—*Mathilde*, b 7 déc. 1873.—*Jos.-Arthur*, b 28 déc. 1875 ; s 19 janv. 1880.—*Nap.-Hercule*, b 25 mars et s 24 mai 1878.—*Paul*, b 29 mars 1879.—*M.-Flore*, b 28 fév. 1881.—*M.-Année*, b 1 août 1883.—*M.-Angelina-Eva*, b 1 oct. 1885.

1876, (sept.) PUTNAM, E.-U.

VIII. BELLEMARE, JOSEPH.

PAUL VII.

BENOIT, Sophranie. Issus : *Arthur*, b 25 août 1877 ; élève au collège de Nicolet.—*Albina*, b 1879 ; s.—*Charles, Wilfred et Napoléon*, morts jeunes. Deux ou trois autres plus jeunes vivent. M. Joseph Bellemare demeure, actuellement, à Watertown, E.-U.

1874, (25 nov.) SAINT-BARNABÉ.

VIII. BELLEMARE, PIERRE.

PAUL VII.

DESCHESNES, Elisabeth. Issus : *M.-Evelina*, b 19 fév. 1879.—*Ls-Georges*, b 3 oct. 1879.—*M.-Louise*, b 23 fév. 1881.—*Octavie*, s 13 juillet 1881, à 4½ ans.—*Jos. Alfred*, b 24 déc. 1882.—*Victor-Jos.-Denis*, b 19 mai 1884.—*Jos.-Cléophas*, b 26 juin 1886.

1857, (22 juin) SAINT-BARNABÉ.

VIII. BELLEMARE, ONÉSIME.

LUC VII.

GÉLINAS, Caroline. Issus : *R.-de-Lima*, b 18 av. 1863, à St-Sévère.—*Ls-Onésime*, b 30 juillet 1866.—*Pierre*, b 11 av. 1870.—*M.-Olivine*, b 11 av. 1873.

1873, (24 fév.) SAINT-BARNABÉ.

VIII. BELLEMARE, PIERRE.

LUC VII.

1° LEMAY, Celina. Issus : *Athanase*, b 11 av. 1874.—*Celina*, b 18 déc. 1876.

2° LAMY, Léonire, m 1 sept. 1884 ; réside à Montréal. Issus : *Jos.-Wilfred-Georges*, b 4 août 1885, à Lowell², E.-U ; m² 6 mars 1897, à Joachim Vivier.—*Victor-Joseph*, b 5 av. 1890, à Yama-chiche³.—*Jos.-Arth.-Alphonse*, b³ 6 av. 1892.—*Jos.-Arth.-Lucien*, b³ 22 août 1893.—*Chs-Gustave*, b³ 1 oct. 1895.—*M.-Cécile-Antoinette*, b 10 oct. 1897.

Vers 1875, SAINT-BARNABÉ.

VIII. BELLEMARE, NARCISSE.

LUC VII.

BARSALOU, Ezilda. Issus : *Leu*, b 25 mars 1876. — *Doru-Orifice*, b 3 août 1877. — *M.-Donat*, b 9 nov. 1878. — *J.-B.-Uldéric*, b 13 sept. 1880.

1874, (20 janv.) SAINT-ETIENNE.

VIII. BELLEMARE, PHILIPPE.

CALIXTE VII.

BOULANGER, Celina. Issus : *Uldéric*, b 19 janv. 1875. — *Marie*, b 14 sept. 1878 ; s 14 av. 1880. — *Rosanna*, b 5 déc. 1880. — *Philomène*, b 13 sept. 1880 ; s 13 juillet 1886. — *Elisa*, s 24 juin 1886. — *Geo.-Elzéar*, b 22 av. 1887.

1879, (12 août) SAINT-BARNABÉ.

VIII. BELLEMARE, ELISÉE (1). ANT. VII.

MARTEL, Parmélie. Issus : *Thomas-Elisée-Hector*, b 21 déc. 1882. — *Jos.-Euger-Donat-Herménégilde*, b 1884. — *Anonyme*, s 20 sept. 1886. — *M.-Anne-Joséphine*, b 17 août et s 15 oct. 1888. — *Marg.-Marie-Catherine-Aurélié*, b 31 mars 1890 ; s 2 nov. 1891.



ELISÉE VIII.

1894, (5 juin) YAMACHICHE

VIII. BELLEMARE, NÉRÉE. ANTOINE VII.

DESAULNIERS, Maria. Issus : *M.-Anne-Elzire*, b 11 mai 1895. — *Eugène-Odilon*, b 15 août 1896. — *Julia-Anna-Gracia*, b 10 août 1897.

Vers 1881, SAINT-JUSTIN.

VIII. BELLEMARE, ONÉSIME.

PAUL VII.

MANTEVILLE, Marie, s 9 mars 1891. Issus : *M.-Emma*, b 12 juin 1880. — *Joseph*, b 19 juin 1883. — *Anonyme*, s 27 fév. 1885. — *Hermine*, b 18 nov. 1887. — *Stéphanie*, b 18 nov. 1887.

(1) M. Elisée Bellemare est le beau-frère de M. le chanoine Thomas Martel, curé de Saint-Barnabé. Il est médecin et exerce sa profession dans la paroisse de Saint-Barnabé dont il est le maire, depuis l'hiver dernier. M. Bellemare est aussi le secrétaire-trésorier de la société d'agriculture du comté de Saint-Maurice, depuis plusieurs années. Il est très estimé de ses co-paroissiens.

1882, (17 janv.) SAINT-JUSTIN.

VIII. BELLEMARE, Noë. MOISE VII.

VILLENEUVE, Clémentine. Issus : *M.-Louise*, b 6 janv. 1883 ; s 13 janv. 1885.—*M.-Louise*, b 6 nov. 1885.—*Emma*, b 5 av. 1890 ; s 29 mars 1896.—*Noë*, b 15 mars 1892.

1884, (8 juillet) SAINT-JUSTIN.

VIII. BELLEMARE, MOISE. MOISE VII.

VILLENEUVE, Marie. Issus : *Anonyme*, s 12 fév. 1885.—*Joseph*, b 26 sept. 1887 ; s 18 juin 1890.—*Pierre*, b 29 juin 1889.—*Joseph*, b 6 av. 1891.—*M.-Eva*, b 21 av. 1892.—*M.-Rose-Alma*, b 5 juin 1893.—*Jos.-Omer*, b 27 janv. 1895.—*Jos.-Arthur*, b 2 av. 1896.—*M.-Louise*, b 26 déc. 1897.

1853, (9 mai) SAINT-ETIENNE.

VIII. BELLEMARE, PIERRE. CHARLES VII.

CHAURETTE, Léocadie. Issus : *M.-Hermine*, b 29 août 1855.—*Elisabeth*, b 14 août 1857.—*Sophie*, b 13 août 1859.—*Charles*, b 15 août 1861 ; s 9 av. 1864.—*Célanire*, b 21 août 1863.—*Joseph-Denis*, b 20 sept. 1865.—*M.-Anne-Flore*, b 7 mai 1868.—*Eutychieane*, b 14 mai 1871.

1856, (25 mai) SAINT-ETIENNE.

VIII. BELLEMARE, PAUL-MARCELLIN. CHARLES VII.

A.-LAPOINTE, M.-Hermine. Issus : *Désiré*, b 8 et s 16 mai 1857.—*Paul-Marcellin*, b 13 août 1858.—*Charles*, b 1 fév. 1860 ; s 14 janv. 1861.—*Adolphe*, b 18 juillet 1861.—*Antoine*, b 10 mai 1863 ; s 2 juin 1865.—*M.-Hermine*, b 4 juin 1869.—*Désiré*, b 31 mai 1872 ; s 12 av. 1873.

1862, (4 fév.) SAINT-ETIENNE.

VIII. BELLEMARE, JEAN-BTE. CHARLES VII.

PELLERIN, Hermine. Issus : *Jean-Bte*, b 4 mai 1863, à St-Barnabé².—*M.-Hermine-Adelia*, b 23 sept. 1864.—*Jos.-Sévère*, b² 22 déc. 1865.—*Ls-Philippe*, b² 11 janv. 1868.—*Thos-Olivier*, b² 25 fév. 1869 ; s 3 av. 1870.—*Ls-Philippe*, b 1 av. 1871.—*J.-B.-Arthur*, b 2 mai et s 10 août 1873.—*Lse-Maria*, b 13 av. 1875 ; s 27 fév. 1876.

Vers 1860, TROIS-RIVIÈRES.

VIII. BELLEMARE, CLÉMENT-FRS.

CHARLES VII.

PELLERIN, Marie. Issus : *M.-Agnès*, b 1 sept. 1861. — *Michel-Clément*, b 2 fév. 1863. — *François*, b 11 fév. 1865. — *Paul*, b 25 janv. 1867. — *M.-Louise*, b 14 janv. 1871.

1867, (29 juillet) SAINT-ÉTIENNE.

VIII. BELLEMARE, NARCISSE.

CHARLES VII.

GIGUÈRE, R.-de-Lima. Issus : *M.-Delima-Adeline*, b 10 août 1868 ; m 6 sept. 1882, à Henri Thibault (Basile et Hermine Girard). — *Maxime*, b 23 oct. 1869. — *Luce-Rebecca*, b 1872 ; s 14 sept. 1879. — *Onés.-Origène*, b 1 janv. 1875. — *Joseph*, b 23 nov. 1876 ; s 17 sept. 1879. — *M.-Albina*, b 1 nov. 1878 ; s 17 sept. 1879. — *Jos.-Alfred*, b 23 juin 1880.

1888, (9 av.) SAINT-LÉON.

VIII. BELLEMARE, JACQUES.

ANTOINE VII.

LEFEBVRE, Stéphanie. Issus : *M.-Flore-Agnès*, b 18 août 1890. — *Jos.-Guillaume*, b 15 déc. 1891. — *Jos.-Ls-Georges*, b 23 mai 1893. — *Jos.-Anaclet*, b 30 janv. 1895. — *Geo.-Alfred*, b 16 av. 1896. — *Donat*, b 30 mai 1897.

1869, (12 janv.) SAINT-ÉTIENNE.

VIII. BELLEMARE, LOUIS.

LOUIS VII.

MILOT, M.-Odile. Issus : *Louis-Uldéric*, b 27 sept. 1869, à Yamachiche¹ ; s¹ 25 juillet 1870. — *M.-Anna*, b 25 nov. 1870. — *M.-Vigile*, b 11 déc. 1871 ; s. — *M.-Vigile*, b¹ 1 août 1872. — *Ls-Alfred*, b 9 nov. 1873. — *Jos.-Léonide*, b¹ 20 janv. 1875. — *M.-Alexina*, b¹ 1 nov. 1876 ; m 21 fév. 1898, à Arthur Pellerin (Raphaël et Appoline Panneton). — *M.-Alice*, b 17 janv. et s 12 août 1878. — *Malvina*, m 3 juillet 1894, à Jacques Marchand (Jacques et Anaïs Trempe). — *Ls-Adelard*, b 3 av. 1879 ; s 10 déc. 1884. — *M.-Louise*, b 28 mars et s 13 août 1882. — *M.-Emma-Malvina*, b 24 juillet 1883. — *Victor*, b juillet et s 5 août 1884.

1880, (27 janv.) SAINT-ÉLIE.

VIII. BELLEMARE, JOSEPH.

MICHEL VII.

2^o LAVERGNE, Adèle. Issus : *J.-Adam*, b 19 oct. 1880, à St-Barnabé ; s 10 juillet 1882, à St-Sévère¹. — *M.-Adèle*, b 17 mars 1882. — *Jos.*

Odilon, b 6 mai 1883 ; s 26 oct. 1886.—*Elisabeth*, b 4 août 1887.—*Jos.-Omer*, b 11 juillet et s 15 oct. 1886.—*Odilon*, b 2 sept. 1889 ; s 21 mai 1890.—*Albert*, b 12 déc. 1892. *Note.*—Joseph VIII était marié, en première nocces, le 24 sept. 1878, à Victoire Bidon. De ce mariage est née : *Elzire-Victorine*, b 27 août 1879.

Vers 1873, SAINT-ELIE.

VIII. BELLEMARE, FRANÇOIS.

MICHEL VII.

LAFRENIÈRE. Marie. Issus : *Jos.-Adam*, b 30 janv. 1874.—*M.-Delia*, b 10 mars 1876, à St-Barnabé¹.—*M.-Hermine*, b 16 juillet 1876 ; s¹ 15 av. 1878.—*Marie*, b¹ 24 nov. 1877.

1889, (29 av.) SHAWENEGAN.

VIII. BELLEMARE, JOSEPH.

ANDRÉ VII.

BLAIS, M.-Louise. Issue : *Melvina*, b 14 déc. 1891.

1860, (14 fév.) YAMACHICHE.

VIII. BELLEMARE, JOSEPH (1).

JOSEPH VII.

LAMY, M.-Anne-Adéline. Issus : *M.-Albina*, b 25 fév. 1861.—*M.-Eugénie*, b 28 nov. 1862. — *Paul-Narcisse*, b 18 sept. 1864 ; médecin ; réside à Waterville, E.-U. — *Joseph*, b 10 oct. 1866. — *Jos.-Elie-Albert*, b 29 janv. 1869.—*Maxime*, b 12 mai 1871.

1865, (27 fév.) Banlieue de TROIS-RIVIÈRES.

VIII. BELLEMARE, PAUL.

JOSEPH VII.

LAMY, M.-Anne. Issus : *Alexandre-Alma*, b 7 et s 12 janv. 1866, à St-Sévère².—*M.-Anne*, b² 3 av. 1867.—*Désiré-Henri*, b 1 sept. 1869.—*Rose-Euphrosine*, b² 30 oct. 1871 ; s jeune.—*Désiré-Alide*, b² 23 janv. 1874.—*M.-Louise*, b 18 fév. 1877.—*Roméo*, b 27 juillet 1879.—*Joséphine*, b 7 sept. 1881.—*Elie*, b 15 août 1883. — *Flore*, b 9 oct. 1885.—*Bertha*, b 10 oct 1887.—*Joseph*, b 9 oct. 1889.

1865, (1 août) SAINT-BARNABÉ.

VIII. BELLEMARE, PIERRE.

JOSEPH VII.

1^o PELLETIER, Hermine, s 21 mai 1866 (à 16 ans).

2^o BOURASSA, Hermine, m 30 juillet 1866. Issus : *M.-Sarah*, b

(1) Voir à la fin de la généalogie de la famille Bellemare pour de nouveaux détails sur cette famille.

4 juillet 1868.—*Claire*, s 12 av. 1869.—*M.-Sarah*, b 12 oct. 1869 ; m 31 août 1886, à Thomas Trahan (Jean-Bte et Rose-de-Lima Lamy). —*Hermine*, b 28 mars 1871.—*Pierre-Jos.-Nérée*, b 19 janv. 1873 ; m 17 juillet 1897, à M.-Lse Daveluy (veuve de Thos Bourassa). —*Jos.-Onés.-Oscar*, b 23 fév. 1875. —*M.-Albina-Séverine*, b 24 mars 1877.—*M.-Anne-Alexina*, b 7 juin 1879.—*M.-Angelina*, b 28 fév. 1881 ; s 11 janv. 1888. —*Léonie-Bertha*, b 5 sept. 1883. —*Max.-Arth.-Ls-Ludger*, b 14 sept. 1885 ; s 12 août 1886. —*Jos.-Arthur-Eugène*, b 5 sept. 1887.—*Marie*, m 11 juin 1889, à Louis Dussault (Louis et Adélphe Daveluy). —*Jos.-Arthur*, b 5 déc. 1889. —*M.-Angelina-Blanche*, b 27 juillet 1892.

1873, (25 fév.) Banlieue de TROIS-RIVIÈRES.

VIII. BELLEMARE, ONÉSIME.

JOSEPH VII.

1° LAMY, Olivine. Issus : *Evelina*, b 1873 ; m à Adélard Leblanc, à St-Grégoire.—*M.-Louise*, b 1874 ; m à Théod. Thifault, à St-Sévère. —*Albert*, b 12 août 1875, à St-Sévère¹ ; réside à Manitoba.—*Alexina-Emma*, b¹ 4 juillet et s¹ 25 sept. 1877.—*M.-Emma-Exina*, b¹ 2 nov. 1878.—*Arthur*, b 1880.—*Josephat-Pierre-Onésime*, b¹ 21 janv. 1883.—*Jos.-Ls-Victor*, b¹ 17 juin et s¹ 1 août 1885.

2° CHAÎNE, Emilie. Issus : *Omer*, b 1889.—*Joseph*, b 1892.

1850, (4 nov.) SAINT-ETIENNE.

VIII. BELLEMARE, THOMAS.

JEAN-MARIE VII.

1° LAMY, Marie. Issue : *Emma*, b 1851 ; m 12 juillet 1869, à Joseph Drew (William et Appoline Marcotte).

2° PAQUIN, Hélène, m 30 oct. 1854.

3° GRENIER, Georgiana, m vers 1882. Issus : *Rosanna*, b 21 mai 1883.—*Hilaire*, b 22 août 1884.—*Thos-Irénée*, b 7 juin 1886.—*Elisabeth-Albina*, b 20 mars 1888.—*Alma*, b 9 nov. 1889 ; s 3 janv. 1890.—*M.-Alma*, b 5 déc. 1892.—*Origène*, b 19 mai 1894.

1858, (8 fév.) SAINT-ETIENNE.

VIII. BELLEMARE, ADOLPHE.

JEAN-MARIE VII.

PAQUIN, Elise. Issus : *M.-Elisabeth*, b 30 déc. 1858.—*Georgine*, b 16 déc. 1862.

1856; (5 mai) SAINT-ETIENNE.

VIII. BELLEMARE, FRÉDÉRIC.

JEAN-MARIE VII

1^o RICARD, M.-Anne. Issus : *Alzire-Elise*, b 14 mai 1857 ; m 4 nov. 1873, à Euchariste Bellemare (Ant. et Esther Fréchette).—*M.-Clerina*, b 14 nov. 1859 ; m 10 août 1880, à Adélard Bourassa (Raph. et Emérence Lemay)—*Albina*, b 6 oct. 1861 ; m 16 janv. 1877, à Grégoire Isabel (Frédéric et Olive Isabel).—*M.-Edwidge*, b 10 et s 14 mai 1864.—*Victor*, b 11 juin 1865 ; s 7 av. 1866.—*Jos.-Adélard*, b 11 juin 1865.—*Jos.-Adam-Donat*, b 20 sept. et s 22 déc. 1876.

2^o TRUDEL, Marie, m...

1860, (9 janv.) SAINT-ETIENNE.

VIII. BELLEMARE, PIERRE.

JEAN-BTE VII.

RICARD, Olivine. Issus : *Marie*, b 30 déc. 1861.—*M.-Edwidge*, b 25 mars 1864.—*Pierre-Wilfred*, b 15 sept. 1871.—*Georges-Pierre*, b 23 fév. 1879.—*Arthur*, b 29 déc. 1880.

1866, (5 fév.) SAINT-ETIENNE.

VIII. BELLEMARE, ISAAC.

JEAN-MARIE VII.

GODIN, Séraphine. Issus : *Hector*, b 24 nov. 1866 ; m 28 nov. 1896, à Anna Fontaine (Rémi et Valérie Blanchard). (Issu de ce dernier mariage : *Raynald*, b 29 janv. 1898, à Montréal).—*Thos-Alfred*, b 21 déc. 1867 ; s 3 nov. 1869.—*Edmond*, b 17 mai 1869 ; m 26 nov. 1894, à Maria Côté.—*Alexina*, b 10 juin 1871 ; m 2 juin 1896, à Edouard Turcot.—*Rosanna*, b 23 mars 1873 ; s jeune.—*M.-Virginie*, b 14 juillet 1874 ; m 9 fév. 1891, à Ulric Fontaine.—*Avila*, b 21 août 1878, à St-Cuthbert.

1869, (21 sept.) SAINT-ETIENNE.

VIII. BELLEMARE, PAUL.

JEAN-MARIE VII.

SAMSON, Elisabeth. Issus : *M.-Année*, b 29 août 1870.—*Jos.-Odilon*, b 6 sept. 1872.—*Albert*, b 7 mai 1875. *N.-B.*—Plusieurs autres enfants sont aussi nés de ce mariage.

1871, (7 nov.) YAMACHICHE.

VIII. BELLEMARE, DAMIEN (1).

JEAN-MARIE VII.

1^o LEFRANÇOIS, Virginie, s³ 15 sept. 1887. Issus: *Maria*, b 1 sept. 1872, à Ste-Scholastique; s 7 janv. 1887, à la Pointe-du-Lac³. — *Albina*, b 11 sept. 1873; m³ 7 janv. 1895, à Oliva Dugré. — *M.-Louise*, b 2 déc. 1875, à St-Norbert²; s² 2 10 août 1877. — *Joséphine*, b² 31 juillet 1877. — *Joseph*, b 29 janv. 1879, à St-Cuthbert. — *Emile*, b 9 juin 1880; à St-Edouard. — *Georges*, b³ 27 juin 1882; s³ 10 juin 1885. — *Omer*, b³ 9 fév. 1884.

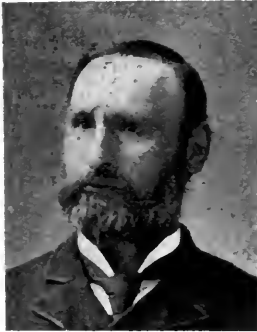

DAMIEN VIII.

2^o CÔMEAU, Alice (veuve du Dr Arthur Thérien), m 7 nov. 1893, à Yamachiche. De son mariage avec M. le Dr Thérien, Alice Comeau avait eu une fille: *Antoinette*, b 2 sept. 1886, à la Pointe-du-Lac.

1870, (25 janv.) YAMACHICHE.

VIII. BELLEMARE, JEAN.

JEAN VII.

BOURASSA, Rose-de-Lima. Issus: *Joseph-Arthur-Hormidas*, b 1 mai 1871; m 3 juillet 1894, à Clara Géliuas (Ant. et Agnès H.-Beaulieu). — *M.-Aurore-Laura*, b 2 oct. 1872. — *Aurore*, b 1874. — *Albertine-Evelina*, b 23 fév. 1875; s 2 sept. 1876. — *Evelina*, b 25 déc. 1876; m 23 oct. 1895, à Napoléon Géliuas (Ant. et Agnès H.-Beaulieu). — *Jos.-Ubaldo-Azarié*, b 19 fév. 1879. — *Alide*, b 19 mars 1881.



JEAN VII.

1890, (30 av.) SAINT-BARNABÉ.

VIII. BELLEMARE, LUC.

JEAN VII.

BOURNIVAL, Caroline. Issus: *M.-Marg.-Laura*, b 13 mars 1891.

(1) M. Damien Bellemare occupe, depuis un grand nombre d'années, une position marquante à la maison Joseph et Georges Héroux, architectes renommés d'Yamachiche. C'est un architecte très estimé. Après avoir demeuré quelques années à la Pointe-du-Lac, il a maintenant sa résidence dans un des plus jolis "cottages" du village d'Yamachiche. M. Bellemare a toujours été un des plus fermes appuis du parti conservateur, dans le comté de Saint-Maurice.

—*M.-Donia*, b 30 août 1892.—*M.-Victoire-Rosa*, b 14 janv. 1894.
—*M.-Louise-Bertha*, b 2 janv. 1896.—*J.-Edgar*, b 20 déc 1897.

1872, (9 av.) SAINT-BARNABÉ.

VIII. BELLEMARE JOSEPH-ONÉS.

JOSEPH VII.

BOURNIVAL, Emilie. Issus : *M.-Anne*, b 2 déc. 1873; m 29 août 1893, à Elzéar Saint-Onge. (Hilaire et Adéline Chainé). — *Jos.-Aug.-Origène*, b 30 août 1875; s 25 nov. 1876. — *Jos.-Origène-Wilbrée*, b 31 août 1877; s 5 janv. 1882. — *Jos.-Philius*, b 1 nov. 1879.—*Jos.-Freddy*, b 26 oct. 1881.—*M.-Anne*, b 12 déc. 1883.—*M.-Helley*, b 18 nov. 1885.—*Adolphe-Raoul*, b 11 juin 1888.—*Rose-Béatrice*, b 23 mars 1891. — *M.-Jos.-Antonio*, b 10 mai 1893.

1881, (19 juillet) YAMACHICHE.

VIII. BELLEMARE, EDMOND.

ZÉPHIRIN VII.

LACERTE, Eugénie. Issus : *Is.-Max.-Lucien*, b 8 av. et s 21 sept. 1886.—*Jos.-Timoléon-Camille*, b 18 janv. 1889; s 21 déc. 1897.—*M.-Sarah-Laura*, b 14 mars et s 16 août 1890.—*Hercule-Fernando*, b 31 août 1891.—*Louis-Zéphirin*, b 21 nov. 1892. — *M.-Gaudia-Alexandia*, b 26 janv. 1896.—*M.-Arline-Jessée*, b 9 janv. 1897.—*Eugène-Ozias*, b 15 janv. 1898.

1888, (17 juillet) YAMACHICHE.

VIII. BELLEMARE, TIMOLÉON. ZÉPHIRIN VII.

BELLEMARE, Albertine. Issus : *Mathilde-Parmela*, b 5 av. 1892.—*Jos.-Edmond-Adam*, b 9 juillet et s 10 août 1894.—*M.-Emilie-Lydia*, b 8 juin et s 31 juillet 1897. — *Jos.-Eugène-Ozias*, b 15 janv. 1898.

1882, (19 déc.) LOWELL.

VIII. BELLEMARE, EVARISTE. ZÉPHIRIN VII.

MARCHAND, Alexina. Issus : *Frs-Evariste-Donat*, b 18 juin 1883, à Yamachiche. — *M.-Alberta*, b 18 juin 1893, à Lowell, Mass., E.-U.



TIMOLÉON VIII.

1875, (25 nov.) YAMACHICHE.

VIII. BELLEMARE, ALFRED. PAUL VII.

LAMY, Sophie. Issu : *Chs.-Alphonse-Edouard*,
b 13 août 1888.



ALFRED VIII.

1876, (28 nov.) Banlieue de TROIS-RIVIÈRES.

VIII. BELLEMARE, AIMÉ. PAUL VII.



AIMÉ VIII.

LAMY, Sophie. Issus :
Ls-Aimé-Leopold, b 28
sept. et s 4 oct. 1877, à
Yamachiche¹. — *M.-Lsc-*
Alice, b¹ 13 juin 1880. —
Fred.-Alexandre, b¹ 31

août et s¹ 25 sept. 1881. — *Angelina-Louisa*,
b¹ 17 juillet 1883. — *Ls-Cyrias-Alexandre*, b¹
8 fév. 1886.

1890, (24 juin) YAMACHICHE.

VIII. BELLEMARE, GASPARD. JOS. VII.

LAMY, Marie. Issus : *Herman*, b 25 sept.
1891; s 8 mars 1898. — *Charles*, b 27 déc.
1893. — *Conrad*, b 24 août 1895 : s 13 av.
1897. — *Cécile*, b 8 sept. 1896. — *M.-Philo-*
mène-Jeanne, b 11 août 1898.



GASPARD VIII.

1887, (15 fév.) YAMACHICHE.

VIII. BELLEMARE, ELIE. LÉONARD VII.

MEUNIER, M.-Anne-Stéphanie. Issus : *M.-*
Anne-Eva, b 16 sept. 1888. — *M.-Anne-*
Beatrice, b 2 nov. 1890. — *Jos.-Lucanyus*, b
20 août 1892. — *Jos.-Arthur*, b 6 oct. 1894.

Désire-Camille, b 24 oct. 1896.

1881, (8 fév.) YAMACHICHE.

VIII. BELLEMARE, VICTOR.

FRANCIS VII.

HÉROUX, Elzire. Issus : *Elzire-Gracia*, b 13 mai 1882 ; s 10 mai
1886. — *Sévérine-Angéline*, b 6 av. 1884. — *Rosc-Edwidge*, b 22 av.
1886. — *M.-Anna*, b 5 juin 1887. — *M.-Olivine*, b 1 mars 1890. —
Jos.-Alide, b 14 juin 1891. — *Omer-Arcadius*, b 7 mars 1893. —
Evariste-Napoléon, b 13 fév. 1895. — *Antoinette-Flora*, b 27 sept.
1896.

1884, (22 janv.) YAMACHICHE.

VIII. BELLEMARE, AGAPIT. FRANCIS VII.

GÉLINAS, Hermine. Issus : *Gustave-Adelard*, b 30 sept. 1886.—*Is-Jos.-Albert*, b 15 août 1888.—*M.-Anne-Aurore-Victoria*, b 27 sept. 1890.—*M.-Anne*, b 16 nov. 1892.—*Alfred-Alphonse*, b 7 juillet 1894 ; s 21 mai 1896.—*Josépat-Donat*, b 3 fév. et s 26 mai 1896.—*Aurore-Aldea*, b 22 mars 1897.

1894, (20 oct.) YAMACHICHE.

VIII. BELLEMARE, PIERRE. FRANCIS VII.

ALARY, Flora-Alexandra. Issu : *M.-Jos.-Roméo*, b 7 oct. 1898.

1895, (29 juin) RIVIÈRE-DU-LOUP.

VIII. BELLEMARE, JEAN-BTE. HONORÉ VII.

HOUDE, Agnès. Issue : *Albertine*, b 28 nov. 1896.

1862, (19 août) YAMACHICHE.

VIII. BELLEMARE, OLIVIER. AUGUSTIN VII.

1^o POUDDRIER, Joséphine. Issu : *Olivier*, b 24 mai et s 31 juillet 1863.

2^o DESAULNIERS, Mathilde, m 12 août 1867, à St-Paulin. Issus : *Léon*, b 24 mars 1870 ; s 18 mars 1871.—*Olivier*, b 7 et s 10 nov. 1871.—*Claire-Mathilde*, b 30 juin 1873 ; m 18 nov. 1890, à Adé-
lard Boulanger (Jean-Bte et Elizabeth Lacerte). — *Marie*, s 10 déc. 1884.

VIII. BELLEMARE, AUGUSTIN. AUGUSTIN VII.

CHARTIER, Rosalie. Issu : *Olivier*, b 20 av. et s 11 août 1875.

1872, (11 juin) YAMACHICHE.

VIII. BELLEMARE, ISAAC, s 1895. AUGUSTIN VII.

POUDDRIER, Carmel, s 23 mars 1894. Issus : *Rebecca-Fabiola*, b 2 mai et s 26 août 1873.—*Denis-Alfred*, b 27 janv. et s 3 fév. 1874.—*Isaac-Olivier*, b 10 déc. 1875.—*Euclide*, b 16 mai 1877 ; s 10 oct. 1878.—*Marie*, b 20 mai 1878.—*Ludger-Elzéar*, b 2 nov. 1879 ; s 7 août 1880.—*Louise-Marthe*, b 25 août 1881.—*Hormidas-Alexandre-Joseph*, b 22 sept. 1883.—*Adé-
lard*, b 1 oct. 1884 ; s 26 fév. 1886.—*Urbain*, b 23 juillet 1886.—*Hormidas-Antoinu*, b 29 juin 1887.—*Anna-Clara*, b 31 juillet 1889.

1887, (18 janv.) YAMACHICHE.

VIII. BELLEMARE, VICTOR.

CLÉMENT VII.

1^o LAMY, Agnès-Emma. Issus : *Jos.-Isaïe-Wellie*, b 15 nov. 1887.
 2^o PAQUIN, Elise, m 9 fév. 1891. Issus : *Adépard*, b 12 déc. 1892.—*M.-Rosanna*, b 26 mai 1893, à St-Léon¹; s 11 juillet 1893.
 —*M.-Cécile-Melina*, b¹ 21 sept. 1894.—*M.-Rosanna*, b¹ 16 av. 1896.—*M.-Aldea-Eva*, b 2 oct. 1898.

1884, (22 av.) YAMACHICHE.

VIII. BELLEMARE, THOMAS.

CLÉMENT VII.

LEBLANC, Adéline. Issus : *Thos-Alide-Adam*, b 22 av. 1886.—*Emma-Edouardina*, b 14 oct. 1887.—*Jos.-Honoré*, b 27 juillet 1890.—*Omer*, b 15 mai 1891.—*Thos-Eugène*, b 21 nov. 1894; s 29 sept. 1895.—*M.-Louise*, b 19 et s 26 mars 1895.—*Eugène*, b 20 juin 1896.—*Jos.-Philias*, b 26 mars 1898.

1887, (12 fév.) YAMACHICHE.

VIII. BELLEMARE, OMER.

CLÉMENT VII.

LAMY, Evelina. Issus : *Emma*, b 11 déc. 1887.—*Jos.-Majorique*, b 11 janv. 1889.—*M.-Anne-Emma*, b 13 déc. 1889, à St-Léon¹.—*Majorique*, b¹ 11 janv. 1891.—*Victor-Arthur*, b¹ 9 oct. 1892; s 5 août 1893.—*Virginie-Flora*, b¹ 26 mars 1894.—*Thos-Arthur*, b 21 juillet 1895; s 15 mai 1898.—*Ernest-Adrien*, b 11 av. 1897.

1891, (19 janv.)

VIII. BELLEMARE, LS-MAJORIQUE.

CLÉMENT VII.

PAQUIN, M.-Louise. Issus : *Jos.-Raoul*, b 18 sept. 1891.—*Jos.-Arvery*, b 24 nov. 1892.—*M.-Blanche-Laura*, b 30 mars 1894.—*Eva-Edouardina*, b 7 nov. 1895.—*Jos.-Philias*, b 21 déc. 1896.—*M.-Rosanna*, b 9 janv. 1898.



PAUL VIII.

1858, (14 sept.) RIVIÈRE-DU-LOUP.

VIII. BELLEMARE, PAUL. PAUL VII.

MASSE, Adéline. Issus : *M.-Adéline*, b 15 juillet 1859; m 5 août 1880, à Sévère Lamy.
Majorique, b 23 juin 1861; m 15 juillet 1884, à M.-Azilda Bergeron (Jean et Olive Roy), à

St-Léon.—*M.-Denise*, b 29 mars et s 30 mai 1863.—*Delia*, b 18 oct. 1864 ; m 30 sept. 1884, à Elie Lambert (Aug. et Félicité Livernoche).—*Alphonse*, m 22 nov. 1892, à Emilie Lefrançois.—*Adélaïde*, b 27 mars 1865.—*René-Alphonse*, s 23 juin 1866.—*Jos.-Irénée-Mastai*, b 1 nov. 1870 ; m 16 janv. 1894. M.-Victorine Thisdale (Frs et M.-Adéline Gravel) ; s 11 déc. 1895.—*Jos.-Ovide*, b 15 mars 1873 ; m 1 mars 1897, à Augusta Lefebvre, de Maskinongé. — *Gédéon*, b 1874 ; entré chez les Oblats le 5 sept. 1887 ; a fait ses vœux en 1889, et reçu la prêtrise, le 23 déc. 1893. Est allé à Rome, en 1889 ; a exercé le ministère dans Ontario, et, présentement il est à la cure de Hull, où il est très estimé. — *Jos.-Edouard*, b 1 mars 1875.—*Isaïe-Hermenégilde*, b 14 av. 1877. — *Jos.-Onias*, b 20 juin 1879 ; élève au collège de Trois-Rivières.



RÉV. GÉDEON.

1867, (22 oct.) SAINT-SÉVÈRE.

VIII. BELLEMARE, JOSEPH.

PAUL VII.

CHAINÉ, Hermine. Issus : *Majorique*, b 6 août 1868. — *Azilda*, b 22 janv. 1871. — *Sévère-Benoni*, b 26 mai 1876. — *M.-Malvina-Georgiana*, b 29 av. 1877, à la Riv.-du-Loup. — *Pierre-Arthur*, b 4 juillet 1881.—*Hermine-Dalia*, b 19 juillet 1883.

1871, (24 janv.) SAINT-SÉVÈRE.

VIII. BELLEMARE, DAVID, s vers 1893.

PAUL VII.

1° GUILMET, Georgine. Issue : *M.-Zénaïde*, b 22 fév. 1872 ; m 30 juin 1892, à Adélaré Lacerte ; s 15 juillet 1895.

2° GUILMET, Luce, m 8 mars 1883. Issus : *M.-Evelina*, b 12 mars 1884. — *Victor-David*, b 29 janv. 1887. — *Arthémise-Amédée*, b 24 fév. 1889. — *Alfred-Arth.-Wellée*, b 27 nov. 1889. — *Louise-Arnette*, b 8 et s 10 fév. 1891.

3° BIRON, Madeleine, m 17 oct. 1891.

1857, (10 fév.) SAINT-SÉVÈRE.

VIII. BELLEMARE, LAURENT.

LOUIS VII.

1° BLAIS, Olivine.

2° BOULANGER, Emilie, m 10 août 1858. Issus : *Sévère*, b 23 juillet 1859.—*Emilie*, b 28 fév. 1860 ; s 10 mai 1861.—*M.-Celina*,

b 21 sept. 1862; s 4 fév. 1863.—*Hercule*, b 8 août 1864; m 17 janv. 1888, à Rebzima Boulanger.—*Elise*, b 6 déc. 1866.—*Charles-Gaspard-Odilon*, b 21 juillet 1869.—*M.-Hermine*, b 30 août 1871.—*M.-Ida*, b 14 et s 21 déc. 1873.—*Olive*, b 9 déc. 1874.—*Marie*, b 19 août 1877.—*Ferdinand*, s 5 fév. 1878.—*M.-Emilie*, b 28 fév. 1879.—*Emmu-Elizabeth*, b 30 av. 1880.—*Isaïe-Laurent*, b 16 sept. 1886.

1858, (3 nov.) SAINT-SÉVÈRE.

VIII. BELLEMARE, DAVID.

LOUIS VII.

GÉLINAS, Henriette. Issus : *Marie*, b 9 juillet 1860; m 8 oct. 1878, à Chs Lacerte.—*Rebecca*, b 13 et s 19 mars 1862.—*Culiste*, b 15 juillet 1862.—*Henriette*, b 26 mars 1865.—*Joseph*, b 16 av. 1867; m à Amanda Lescâdre.—*Jos.-Léopold*, b 26 fév. 1869; s 13 sept. 1872.—*Thomas*, b 17 août 1871, à St-Barnabé.—*Jos.-Maxime*, b 23 et s 28 juin 1873.—*Isaac*, b 23 juin 1873.—*Célanire-Josephine*, b 7 av. 1875.—*Euchariste*, s 19 mars 1880.—*Aurore-Philomène*, b 14 oct. 1877; s 19 mars 1880.—*Elie-Léopold*, b 17 av. 1880; s 23 fév. 1881.

1866, (15 mai) SAINT-SÉVÈRE.

VIII. BELLEMARE, FRÉDÉRIC.

JEAN VII.

GÉLINAS, R.-de-Lima. Issus : *Mathilde*, b 20 nov. 1867, à St-Barnabé¹; m 12 mars 1897, à Onésime Guilmet.—*M.-Anne*, b 26 juillet 1868; s 23 sept. 1869.—*Rebecca*, m 24 janv. 1893, à Joseph Déziel.—*M.-Louise*, b¹ 23 oct. 1872.—*Isaac*, s 29 déc. 1879.—*Adélurd*, b¹ 1 av. 1874; m 27 sept. 1897, à Zénaïde Guilmet (Onés. et Virginie Adam).—*M.-Mézélie*, b 5 mai 1876.—*Rose-Anna*, b 23 juillet 1880.

1865, (10 oct.) SAINT-SÉVÈRE.

VIII. BELLEMARE, JEAN.

JEAN VII.

DÉZIEL, Olive. Issus : *Oleda*, m à Joseph Lampron.—*Jos.-Adélurd*, b 1 av. 1871.—*Angelina-Joséphine*, b 22 janv. 1873; s 7 av. 1877.—*M.-Mézélie*, b 16 sept. 1874; m 23 sept. 1890, à Isaac Dubé.

1870, (19 juillet) SAINT-SÉVÈRE.

VIII. BELLEMARE, ARTHUR-HERCULE.

JEAN VII.

GÉLINAS, M.-Desanges. Issus : *M.-Zénaïde*, b 18 juillet 1872, à Yamachiche; m 19 sept. 1893, à John Déziel.—*Victoire*, b 6 av.

1874.— *Clarice*, b 28 mars 1876.— *M.-Louise*, b 3 juin 1878.—
M.-Mérélise, b et s 12 fév. 1884.— *Edouardina*, b 18 et s 21 mai
 1890.

Vers 1883, SAINT-ELIE.

VIII. BELLEMARE, JEAN.

JEAN VII.

1^o DESCOTEAUX, Philomène, s 17 oct. 1885.

2^o GÉLINAS, M.-Zelia, m 31 janv. 1887 ; s 3 janv. 1888 ; issue :
Eva, b 19 et s 21 sept. 1887.

3^o LAMY, Anaphlète, m 9 fév. 1891.

1845, (21 janv.) YAMACHICHE.

VIII. BELLEMARE JEAN-BTE.

CHARLES VII.

GÉLINAS, Félicité. Issus : *Elie*, b 20 nov. 1845.—*Adeline*, b 19
 juin 1847.—*R.-de-Lima*, s 12 fév. 1849.—*Julie*, b 13 av. 1849 ; m 8
 nov. 1870, à Adolphe Riv.-Dufresne, à la Rivière-du-Loup ; s 6 juin
 1875.—*Virginie*, b 21 fév. 1850.—*M.-Anne*, b 9 mars 1853.—
Joseph, b 15 juillet 1855 ; m 1 juillet 1874, à M.-Dorimène Boucher.
 — *Clément*, b 8 juin et s 14 juillet 1857, à St-Sévère². — *Philo-
 mène*, b² 14 mai 1859.—*Angèle*, s 20 janv. 1862. — *Marie*, b² 18
 juillet 1861 ; s 3 mars 1870.

1850, (3 sept.) SAINT-ETIENNE.

VIII. BELLEMARE, CHARLES.

CHARLES VII.

1^o GAGNON, Hermine. Issus : *Chs-Georges*, b 1852 ; m 23 juin
 1874, à Joséphine Corriveau ; s 29 av. 1886.—*Delia*, m 15 sept.
 1875, William Rientel (William et Marg. Collins).—*Alfred*, m 8
 nov. 1881, à Mathilde Corriveau (Toussaint et Emilie Berthiaume).
 —*Hermeline*, m 8 mai 1883, à Pierre Garceau (Chs et Adèle
 Lacerte).—*Edmond*, b 1 juillet 1857. — *Amaryllis*, b 6 oct. 1861 ;
 s 8 sept. 1863.—*Luce-Agnès*, b 15 déc. 1864.—*Année*, b 3 oct.
 1868.

2^o LANDRY, Luce, m 8 janv. 1884.

1864, (11 juillet) SAINT-SÈVÈRE.

VIII. BELLEMARE, THOMAS.

CHARLES VII.

GÉRIN-LAJOIE, Delia. Issues : *M.-Agnès*, b 16 nov. 1864.—
M.-Adèle, b 1 nov. 1867.—*Année*, b 22 fév. 1870.

1867, (29 juillet) SAINT-SÉVÈRE.

VIII. BELLEMARE, NARCISSE.

CHARLES VII.

GIGUÈRE, Delima. Issus : *François*, b 11 janv. 1871.—*Jos.-Ignace*, b 23 nov. 1876.

1854, (30 oct.) SAINT-ÉTIENNE.

VIII. BELLEMARE, ÉTIENNE.

ÉTIENNE VII.

GELINAS, Elisabeth. Issus : *M.-Olive*, b 2 sept. 1855.—*Elisabeth*, b 24 janv. 1857.—*Napoléon*, b 27 nov. 1858 ; m à Joséphine Gélinas, à Shawenegan (Issu : *Jos.-Napoléon*, b 8 mars 1886)—*Thomas*, b 25 août. 1860.—*Jos.-Onés.*, b 20 sept. 1860.—*Louis-Théodule*, b 15 av. 1862.—*Agnès*, b 5 fév. 1864.

1845, (14 juillet) SAINT-BARNABÉ.

VIII. BELLEMARE, AUGUSTIN, s 1 fév. 1890. AUGUSTIN-J. VII.

GÉLINAS, Emilie. Issus : *Augustin*, b 5 août 1846 ; s 7 mai 1851.—*Augustin*, b 1847 ; m 26 juillet 1870, à Celina Lafrenière.—*Joseph*, b 21 janv. 1848 ; m 5 av. 1880, à Emilie Boucher.—*Raphaël*, b 29 août 1849 ; m 4 nov. 1872, à Marg. Martin.—*Emilie-Adéline*, b 30 déc. 1853 ; m 12 nov. 1883, à Louis Trotochaud (Pierre et Olida Vézina).—*M.-Célanire*, b 12 juin 1856.—*M.-Mérlice*, b 3 déc. 1858.—*Alfred*, b 7 janv. 1861, m à Elizabeth Aucoin (Ls et Josephite Aucoin), de Shawenegan.—*Thomas*, b 25 août 1863 ; m 8 fév. 1887, à Luce Melançon (Joseph et Marie Bellemare).

1863, (16 fév.) SAINT-BARNABÉ.

VIII. BELLEMARE, JOSEPH (1). AUGUSTIN-JOS. VII.

GENDRON, Marie. Issus : *M.-Olivine*, b 17 janv. 1864 ; m 26 av. 1887, à Valère T.-Lapointe (Jos. et Elmire Gélinas). — *Louise-Hermine*, b 27 août 1865 ; m 14 janv. 1890, à Maxime Gendron (Hyac. et Marg. Bellemare).—*M.-Arline-Dalia*, b 31 mars 1867.—*Jos.-Onés.-Adélard*, b 6 nov. 1868 ; m 11 oct. 1892, à Rebecca Lamy (Adolphe et Olivine Bellemare).—*Geo.-Maxime*, b 29 fév. 1872 ; s 11 av. 1878.—*M.-Albertine*, b 29 mars 1875.—*Thos-Avila-Azarie*,

(1) M. Joseph Bellemare a été, plusieurs fois, choisi comme maire de Saint-Barnabé. Il a aussi été élu préfet du comté de Saint-Maurice.

b 24 juillet 1877.—*Anna*, s 12 sept. 1877.—*Odile-Valida*, b 25 av. 1879 ; s 9 juillet 1892.—*Année-Adeline*, b 7 av. 1881 ; s 2 mai 1882.—*Alida-Edwidge*, b 8 janv. 1884.

1862, (26 av.) SAINT-BARNABÉ.

VIII. BELLEMARE, ONÉSIME. AUGUSTIN-JOS. VII.
DESCHESNES, M.-Anne. Issus : *Désiré*, b 23 janv. 1863.—*Onésime*,
b 12 mars 1864.—*Elisa*, b 8 juin 1865.—*Adam*, b 28 sept. 1896.

1872, (27 mai).

VIII. BELLEMARE, RAPHAEL. AUGUSTIN-JOS. VII.
MATHEAU, Elisabeth. Issus :

Vers 1871, SHAWENEGAN.

VIII. BELLEMARE, ELIE. CÉLESTIN VII.
1^o GRANDPRÉ, Marie.
2^o PIETTE, Séraphine, m vers 1873. Issus : *M.-Anne*, b 18 déc.
1874.—*Anonyme*, s 1876.—*M.-Albina*, b 18 av. 1877.—*Charles-*
Honoré, b 30 juin et s 23 août 1878.—*Murimilien*, b 1 sept. 1879.
—*Béatrice*, b 31 mars et s 31 juillet 1881.—*Alcide*, b 14 mars
1882.—*M.-Clara*, b 16 juin et s 31 août 1883.

1877, (27 nov.) SHAWENEGAN.

VIII. BELLEMARE, PIERRE. CÉLESTIN VII.
GÉLINAS, Caroline. Issus : *Caroline*, b 27 av. 1880.—*Pierre*, b-
19 mai 1882.—*Luc*, b 18 fév. 1886.—*Edmond*, b 4 janv. 1889.—
Adrien-Lévi, b 28 av. 1893.

1886, (9 août) SHAWENEGAN.

VIII. BELLEMARE, JEAN-BTE. CÉLESTIN VII.
LEBLANC, Emma. Issus : *Emilie*, b 7 mai 1887.—*M.-Evelina-*
Culicia, b 5 oct. 1888 ; s 5 fév. 1893.—*Alfred*, b 3 fév. 1890.—
Jean-Bte-Albini, b 6 juillet 1891, à St-Elie². — *Josephat*, b 19 mars
1894.—*Philippe*, b 2 juin 1895.—*Jos.-Donia*, b² 2 juin 1896.—
Albert-Elzéar, b 21 juillet 1897.

1884, (27 mai), SHAWENEGAN.

VIII. BELLEMARE, FRANÇOIS.

CÉLESTIN VII.

BELLEMARE, Olive-Olida. Issus : *Sév.-Jos.-Adrien*, b 14 av. 1889. — *Luce-Atilia*, b 18 janv. 1894, à St-Elie. — *Azilda*, s 21 juillet 1894. — *Onés.-Origène*, b 16 sept. 1897.

1883, (23 juillet) SHAWENEGAN.

VIII. BELLEMARE, ALFRED.

CÉLESTIN VII.

LEMAY, Azilda. Issus : *Alfred*, b 1 août 1886. — *Pierre*, b 24 juin 1888. — *Albéric*, b 7 mai et s 6 sept. 1890. — *Paul*, b 29 mars 1892. — *Victor*, b 4 fév. 1895. — *Napoléon*, b 19 av. 1897.

1851, (25 fév.) YAMACHICHE.

VIII. BELLEMARE, LOUIS.

LOUIS VII.

FERRON, Lucie. Issus : *Louis-Frs.-X.*, b 3 déc. 1851. — *Georgiana*, b 7 juillet 1853, à St-Barnabé² ; s 17 mars 1855. — *Pierre-Treflé*, b 20 oct. 1854 ; m 20 déc. 1874, à Liza Guimont (Frs.-X. et Marie Ferron) à St-Etienne. — *Louis*, b² 7 nov. 1856. — *Jos.-Omer*, b 27 oct. 1864, à St-Léon.

1857, (24 nov.) YAMACHICHE.

VIII. BELLEMARE, ONÉSIME.

LOUIS VII.

LAMY, Olivine. Issus : *Onésime*, b 15 août 1858. — *M.-Olivine-Albina*, b 25 déc. 1859 ; m 10 nov. 1895, à Ephrem Desaulniers (Olivier et Elzire Bellemare). — *M.-Olive-Olida*, b 23 mai 1863 ; m 27 mai 1884, à François Bellemare (Célestin et Emilie Gignac). — *Is-Onésime-Ephrem*, b 5 sept. 1866. — *M.-Azilda*, b 20 août 1869. — *Jos.-Onésime*, b 25 nov. 1871 ; m 28 janv. 1895, à M.-Evelina Bellemare (Eusèbe et Appoline Bellemare) ; réside à St-Barnabé. — *M.-Louise*, b 30 déc. 1872. — *Max.-Claudemire*, b 13 juillet 1875. — *Elie-Arthur*, b 23 août 1880 ; s jeune.

1874, (5 mai) SHAWENEGAN.

VIII. BELLEMARE, AUGUSTIN.

LOUIS VII.

LAMY, Adèle. Issus : *M.-Emma*, b 27 mars 1875. — *Omer*, b 29 mars 1877. — *M.-Anne-Rebecca*, b 28 mars 1879 ; s 27 déc. 1880. — *M.-Edwidge*, b 13 mars 1881. — *Thomas*, b 17 et s 19 av. 1883. — *Arthur*, b 17 av. 1883. — *Pierre*, b 26 mars 1884. — *M.-Flore*, b 13 déc. 1885. — *M.-Laura*, b 16 av. 1887.

1871, (7 fév.) YAMACHICHE.

VIII. BELLEMARE, FRANCIS. IGNACE VII.
FRÉCHETTE. M.-Rose. Issus : *M.-Angelina*, b 30 nov. 1871 ; m 8 av. 1891, à Ls-Onésime Panneton (Joseph et Pélagie Boulanger).—*M.-Louise*, b 5 oct. 1873 ; m 22 nov. 1892, à Adélarde Lamy (Théophile et Emilie Gélinas).—*Jos.-Adrien-Telesphore*, b 14 fév. 1878 ; s 11 fév. 1882.—*Laura-Luscinda-Année*, b 3 mars 1880 ; m 3 fév. 1894, à Jos.-Azarie Maillot (Liboire et Olivine T.-Lapointe).—*M.-Albertine*, b 28 nov. 1881 ; s 11 déc. 1891.—*Arcadius-Adrien*, b 20 mars 1887.—*M.-Albertine*, b 26 juin 1889.—*Aimé-Irénée*, b 17 juillet 1894.

1870, (11 janv. YAMACHICHE.

VIII. BELLEMARE, IGNACE IGNACE VII.
BELLEMARE, Victoire. Issus : *Jos.-Georges*, b 25 fév. 1871 ; s 21 juillet 1897.—*Arthur*, b 22 oct. 1872 ; s à 6 mois.—*Maria*, b 18 oct. 1873, à Shawenegan².—*M.-Rosanna*, b² 31 déc. 1875.—*Ls-Octavien*, b² 25 août 1877 ; s 28 sept. 1896.—*M.-Florella*, b² 28 mai 1879 ; s à 15 ans.—*Leonie*, b² 22 oct. 1880.—*Chs-Edouard*, b 8 janv. 1883, à St-Barnabé.—*M.-Dorilla*, b 22 juin 1884.—*Eugène*, b 5 août 1886.

1879, (25 nov.) YAMACHICHE.

VIII. BELLEMARE, L.-O.-MAXIME. IGNACE VII.



L.-O.-MAXIME VIII.

CARON, Angelina. Issus : *Ls-Jos.-Alide*, b 19 nov. 1880 ; s 11 août 1882.—*M.-Anne-Angelina-Leonie*, b 18 juin 1882.—*Roméo*, b 16 juin 1883.—*Rose-Emilie*, b 15 juin 1885.—*M.-Alice*, b 5 juillet 1887.—*Lucien-Henri*, b 4 juin 1889.—*Pierre-Jos.-Edmond*, b 29 juin et s 25 juillet 1890.—*Dominique-Avila*, b 27 juin et s 22 juillet 1891.—*M.-Anne-Blanche-Yvonne*, b 21 et s 24 déc. 1892.—*Edouard-Octavien*, b..... ; s 23 août 1894.—*Chs-Onile*, b 23 juillet 1895.

1867, TROIS-RIVIÈRES.

VIII. BELLEMARE, Ls.-ONÉSIME. LOUIS VII.

1^o HÉROUX, Philomène. Issu : *Wilbrod*, b 1872 ; réside aux E.-U.
2^o SANS-CARTIER, Odile (Jean et Esther Brouillet), m 15 août

1873. Issus : *Clara*, b 16 mars 1874. — *Georgiana*, b 21 août 1876. — *Arthur*, b ... av. 1878 ; s 1880. — *Arthur*, b 1882. — *Onésime*, b 7 av. 1884 ; s 1885. — *Moïse*, b 18 juillet 1886 ; s 1887. — *Philippe*, b 1889 ; s à 6 mois. — *Blanche*, b 1890. — *Adéard*, b 1891 ; s.

1874, (22 sept.) YAMACHICHE.

VIII. BELLEMARE, ADOLPHE.

LOUIS VII.

GAGNON, Caroline. Issus : *M.-Louise*, b 24 janv. 1878 ; s 16 juin 1879. — *Adolphe-Zotique*, b 19 juillet 1881 ; s 17 oct. 1882.

1877, (11 juin) TROIS-RIVIÈRES.

VIII. BELLEMARE, EUCHARISTE.

LOUIS VII.

DUFRESNE, Marie. Issus : *Henri*, b 10 et s 13 janv. 1878. — *Euchariste*, b 13 oct. 1879. — *Herménégilde*, b 2 janv. 1881. — *Anna*, b 9 mars 1887. — *Joséphine*, b 23 nov. 1889 ; s 8 janv. 1895. — *Arthur*, b 29 mai et s 15 juin 1894.

1888, (23 oct.) TROIS-RIVIÈRES.

VIII. BELLEMARE, NARCISSE.

LOUIS VII.

RATTIER, M.-Anne. Issus : *Odilon*, b 4 oct. 1889. — *Chs-Edouard*, b 21 mai 1892. — *M.-Caroline-Lucille*, b 31 mars 1894. — *M.-Alice*, b 3 mars 1897.

1861, (28 oct.) OTTAWA.

VIII. BELLEMARE, THÉOPHILE (1).

PAUL VII.

DUFOUR, Melina. Issus : *Pierre*, b 1862 ; s 1897. — *Eugène*, b 8 oct. 1863 ; m 17 sept. 1894, à Victoria Sauriol (Frs et Philomène Paquin). — *Eugénie*, b 17 juillet 1865. — *Jos.-David*, s 1867. — *Corinne*, s 1869. — *Albert*, b 18 av. 1873 ; m 24 oct. 1892, à Anna Taeger. — *Victoire*, s 1874. — *Emile*, b 18 août 1875. — *Alexandre*, b 11 juillet 1878. — *Oscar*, b 2 nov. 1883. — *Henri*, b 26 sept. 1886.

(1) M. Théophile Bellemare est marchand de chaussures, à Ottawa. Il a été élu président de la société St-Jean-Baptiste d'Ottawa et est bien estimé dans la capitale du Canada. Son épouse est morte, il y a quelques années.

1873, (7 janv.) YAMACHICHE.

VIII. BELLEMARE, THOMAS.

JOSEPH VII.

BELLEMARE, Georgine. Issus : *Clément-Thomas-Esdras*, b 3 déc. 1874, à St-Léon ?.— *Thos-Léon-Isaac*, b² 17 nov. 1875.— *Clément-Ernest*, b 12 août 1877.— *M.-Oliva*, b² 19 fév. 1879.— *M.-Lse-Anna*, b² 23 déc. 1890.

1877, (24 juillet) YAMACHICHE.

VIII. BELLEMARE, ALFRED. ANT. VII.



ALFRED VIII.

A.-LAPOINTE, Celina. Issus : *Louise-Florida*, b 10 juin 1879. — *Marg.-Elizabeth*, b 1 juin 1881. — *Lea-Rosa*, b 15 janv. 1883. — *Denis-Napoléon*, b 2 déc. 1885 ; s 5 mars 1887. — *Donat-Alexis*, b 25 sept. 1889.— *Jean-Odilon*, b 7 déc. 1891.— *Eugène-Philippe-Alide*, b 17 déc. 1893.— *M.-Emilia*, b 26 juin 1898.

1877, (17 juillet) SAINT-BARNABÉ.

VIII. BELLEMARE, JOSEPH. EUSÈBE VII.

s 10 juin 1890.

T.-LAPOINTE, Delima. Issus : *Arsène*, b 14 1879.— *Alphonse*, b 19 fév. 1880. — *Albina-Emma*, b 10 mars 1883 ; s 30 sept. 1885.— *M.-Laura-Rosanna*, b 27 oct. 1884 ; s 29 sept. 1885.

1884. (7 janv.) SAINT-BARNABÉ.

VIII. BELLEMARE, ARSÈNE.

EUSÈBE VII.

GÉLINAS, Celina. Issus : *Jos.-Victor-Freddy*, b 26 janv. 1886.— *Pierre-Wilbrod*, b 13 déc. 1892.— *Philippe*, b 3 mai 1896.— *Marie-Dilara*, b 15 av. 1898.

1876, (12 janv.) YAMACHICHE.

VIII. BELLEMARE, PROSPER.

GONZAGUE VII.

DESAULNIERS, Adèle. Issus : *Napoléon*, b 2 déc. 1877.— *Alphonse-Philippe*, b 10 mars 1879.— *Agnès-Emilie-Anna*, b 25 fév. 1881.— *Emile-Philippe*, b 25 fév. 1882 ; s 25 fév. 1883.— *Omer-Philippe*, b 18 av. 1886.— *Anne-Albertine*, b 8 mai 1889.

1877, (25 sept.) YAMACHICHE.

VIII. BELLEMARE, ADRIEN.

GONZAGUE VII.

MILOT, Séverine. Issus : *M.-Anne-Luscinda*, b 26 juillet 1878. — *Jos.-Dionelle*, b 25 mars 1880. — *M.-Albertine-Alexine*, b 9 mai 1882. — *M.-Louise*, b 13 janv. et s 17 sept. 1884. — *Jos.-Albéric-Denis*, b 16 fév. 1885. — *M.-Ernestine*, b 26 janv. 1887. — *Jos.-Georges-Antoine*, b 29 déc. 1888.

1887, (1 fév.) YAMACHICHE.

VIII. BELLEMARE, DIONIS,

GONZAGUE VII.

DESAULNIERS, Albina. Issus : *Albina-Alexina*, b 26 mai 1888. — *M.-Clara*, b 1 juin 1889. — *Blanche Angelina*, b 30 janv. et s 4 mars 1891. — *Arthur-Léopold*, b 15 juin 1892. — *Angelina-Alphonsine*, b 3 déc. 1894. — *Jos.-Denis*, b 27 nov. 1897.

1886, (12 janv.) YAMACHICHE.

VIII. BELLEMARE, JOSEPH, s 24 mai 1898.

PAUL VII.

1° HOULE, Joséphine, s 26 fév. 1894. Issus : *Adrien-Napoléon*, b 21 oct. 1886 ; s 23 sept. 1893. — *Noël-Albert*, b 9 nov. 1887. — *Joséphine*, b 23 juin 1889. — *Rose-Emilie*, b 17 sept. 1890. — *Anna-Clara*, b 27 juin 1892. — *Jos.-Napoléon*, b 7 août 1893.

2° DESAULNIERS, Alida, m 23 juillet 1894.

1877, (9 janv.) YAMACHICHE.

VIII. BELLEMARE, EDOUARD.

PIERRE VII.

LAMY, Claire. Issus : *Pierre-Adélarde*, b 26 av. 1878. — *Claire-Edouardina*, b 8 oct. 1879. — *Georgina*, b 13 déc. 1881 ; s 2 déc. 1883. — *Jos.-Léopold-Georges*, b 7 sept. 1883. — *Jos-Georges-Arthur*, b 14 sept. et s 19 déc. 1885. — *Anna-Bertha*, b 16 nov. 1886 ; s 30 janv. 1887. — *Rosanna*, b 4 janv. 1888. — *Geo.-Philippe*, b 4 janv. 1888. — *Philippe*, b 25 mai et s 15 sept. 1889. — *Félix*, b 25 mai 1889. — *Celina-Clara*, b 4 mai et s 12 déc. 1895. — *Jos.-Armand*, b 4 mai 1895. — *Cécile-M.-Claire*, b 4 mai 1895. — *Emma*, b 28 nov. 1896, à Montréal.

1869, (8 mars) SAINTE-URSULE.

VIII. BELLEMARE, ADOLPHE.

GEORGES VII.

BÉLAND, Marie. Issus : *Delia*, b 14 déc. 1869 ; s 11 fév. 1889. — *Rebecca*, b mars et s 17 av. 1871. — *Emilie-Rebecca*, b 21 mars

1872.—*Jos.-Irenée*, b 25 sept. 1874.—*Jean-Bte-Ernest*, b 13 sept. 1876.—*M.-Adeline*, b 26 déc. 1878.—*Jos.-Armenicus*, b 4 mai 1883; s 11 oct. 1884.—*Maria*, b 20 sept. 1885. — *Delia*, s 11 fév. 1889.

1854, (21 nov.) SAINTE-URSULE.

VIII. BELLEMARE, LOUIS. JOSEPH VII.

CARON, Aurélie. Issus : *Chs-Olivier*, b 25 juin 1856; s 4 mars 1878.—*Louis*, b 25 mai 1858,—*Aglaë-Azilda*, b 9 sept. 1860; s 21 mars 1881.—*Azélie*, b 6 mai 1863; s 5 mai 1888.—*Arthur*, b 13 juin 1865.—*Marie*, b 14 nov. 1867.—*M.-Divina*, b 6 oct. 1869.—*Séverine-Stéphanie*, b 29 av. 1872.—*Séraphine-Louise*, b 8 nov. 1874; s 24 mars 1875.—*M.-Auriva*, b 25 mars 1876.—*Joseph*, b 11 av. 1879.

Vers 1857, SAINTE-URSULE.

VIII. BELLEMARE, JOSEPH. JOSEPH VII.

LEFEBVRE, R.-de-Lima. Issus : *Marie*, b 26 fév. 1858. — *R.-de-Lima*, b 11 fév. 1859.—*Caroline*, b 27 juillet 1860, à Ste-Ursule¹; s¹ 26 janv. 1861.—*M. Anne*, b¹ 19 nov. 1861.—*M.-Méraël*, b 27 nov. 1872. — *Hormidus-Ferdinand*, b 7 juin 1874. — *Amanda-Cordelia*, b 13 oct. 1875.—*M.-Anne*, b 31 déc. 1877.

1861, (17 sept.) SAINTE-URSULE.

VIII. BELLEMARE, MAXIME. JOSEPH VII.

LAFRENIÈRE, Caroline. Issus : *Adolphe*, b...; s 8 nov. 1865.—*Caroline*, b 2 sept. 1863.—*Jos.-Alphonse*, b 27 sept. 1866.

1861, (18 sept.) SAINTE-URSULE.

VIII. BELLEMARE, FRANÇOIS. JOSEPH VII.

PLANTE, Caroline. Issus : *M. Aglaë*, b 24 nov. 1867.—*Joseph*, b 30 mai et s 4 sept. 1869.

1873, (21 oct.) SAINT-PAULIN.

VIII. BELLEMARE, THÉODOSE. FRANÇOIS VII.

LAFRENIÈRE, Mathilde. Issus : *Edmond*, b 22 mars 1875.—*M.-Georgiana*, b 14 mai 1876.—*Joseph*, b 22 mars 1878.—*Albertine*, b 1878; s 27 juillet 1880.—*Alphonsine*, b 19 sept. 1881. — *Rosanna*, b 14 août 1883.

1870, (21 juin) SAINT-PAULIN.

VIII. BELLEMARE, FRANÇOIS.

FRANÇOIS VII.

JULIEN, R.-de-Lima. Issus : *Arsène*, b 10 mai 1872, à St-Barnabé²; m 3 août 1897, à M.-Jeanne Baribeau.—*Onésime*, b² 12 juillet 1874; s² 1875.—*Adam*, b² 24 janv. 1876.—*M.-Agnès*, b 11 av. 1878.—*Eugène*, b² 27 mars 1880.—*M.-Exina*, b 28 sept. 1884.

1873, (7 oct.) SAINT-PAULIN.

VIII. BELLEMARE, LÉON.

FRANÇOIS VII.

1° DESCLOS, Elmire. Issus : *François*, b 2 déc. 1874.—*Wilbrod*, b 21 mars 1880.—*M.-Anne*, b 10 janv. 1882.—*Hector*, b 29 juin 1883.—*Jos.-Welly*, b 22 mars 1885.—*M.-Louise*, b 10 juillet 1887.—*Véronique*, b 8 juillet 1888.

2° PLOURDE, Marie, m 25 janv. 1892.—*Jos.-Jacques*, b 11 déc. 1892.—*Jos.-Zacharie*, b 27 mai 1894.—*Hormidas*, b 28 oct. 1895.

1866, (17 sept.) SAINT-PAULIN.

VIII. BELLEMARE, ETIENNE.

ETIENNE VII.

LIVERNOCHE, Mathilde. Issues : *Oliva*, b 14 nov. 1867.—*M.-Emma*, b 31 oct. 1869.

Vers 1871, SAINT-ETIENNE.

VIII. BELLEMARE, ETIENNE.

ETIENNE VII.

AYOTTE, Marie. Issus : *Georges*, b 22 mars et s 1872.—*Exilda*, b 6 juin 1873.—*R.-de-Lima*, b 7 et s 25 sept. 1874.—*Elise-Alexina*, b 4 mars 1879.—*Euphémie*, b 19 mai 1881.—*Hormidas*, b 30 mai et s 9 av. 1883.

SAINT-ETIENNE.

VIII. BELLEMARE, ANTOINE.

ANTOINE VII.

BOURASSA, Eléonore. Issus : *Thomas*, m à Marie Paquet.—*Les-Hector*, b 13 mai 1869; m 1897, à Marie Bourassa.—*Anna*, b 10 sept. 1871.—*Onésime*, b 23 mars 1874.—*Arthur*, b 1876.

1884, (31 oct.) SAINT-BARNABÉ.

IX. BELLEMARE, DENIS.

PAUL VIII.

1° BÉLANGER, Sophie-Alma. *M.-Donia*, b 2 av. 1886.—*Denias-Avila*, b 27 sept. 1887.

2° RICARD, Elisabeth, m 31 août 1891.

1894, (3 juillet) YAMACHICHE.

IX. BELLEMARE, Hormidas.

JEAN VIII.

GÉLINAS, Clara. Issus : *Ulric*, b 15 août 1895. — *Jean-Bte*, b 8 août 1897.

1888, (17 janv.) SAINT-SÉVÈRE.

IX. BELLEMARE, HERCULE.

LAURENT VIII.

BOULANGER, M.-Rebzima. Issus : *M. Anne-Angelina*, b 6 oct. 1888 ; s 21 juillet 1893. — *M. Anne*, b 28 juin 1893. — *Alfred-Adelard*, b 25 déc. 1894. — *Jos.-Hector*, b 6 av. 1896.

SAINT-SÉVÈRE.

IX. BELLEMARE, JOSEPH.

DAVID VIII.

LESSARD, Amanda. Issus : *Jos.-Arthur*, b... ; s 31 août 1892. — *M.-Amanda*, b... ; s 25 juin 1893.

1874, (1 juillet) SAINT-SÉVÈRE.

IX. BELLEMARE, JOSEPH.

JEAN-BTE VIII.

BOUCHER, Dorimène. Issus : *Elie-Isaïe*, b 3 nov. 1875 ; s 3 nov. 1876. — *Dorimène-Philomène*, b 11 nov. 1877. — *Olivine*, b 1878 ; s 4 fév. 1882, à St. Barnabé². — *Henri-Isaïe*, b² 15 nov. 1879 ; s² 21 fév. 1882. — *M.-Anne-Delima*, b 13 août 1882. — *Chs-Onés.-Avila*, b 27 janv. 1884. — *Isaac-Paul*, b 25 janv. 1886. — *Joseph*, b 5 janv. 1887. — *Rosanna-Dorilla*, b 21 mars 1889. — *Jos.-Elie*, b 30 août 1891. — *Evariste-Adelard*, b² 3 juin 1893.

1874, (23 juin) SAINT-ETIENNE.

IX. BELLEMARE, CHS-GEORGES, s 29 av. 1886.

CHS VIII.

CORRIVEAU, Joséphine. Issus : *Chs-Dosithe*, b 30 mars 1876. — *Alfred*, b 3 janv. 1878. — *Arsène*, b 23 fév. 1879. — *Ernest*, s 27 janv. 1881, à 21 mois. — *Alida*, b 17 mars 1881 ; s 11 mai 1886. — *Joseph*, b 10 déc. 1882 ; s. — *Joseph*, b 9 juin 1884. — *Lse-Emma*, b 21 mai 1886.

1881, (8 nov.) SAINT-ÉTIENNE.

IX. BELLEMARE, ALFRED.

CHARLES VIII.

CORRIVEAU, Mathilde. Issus : *M.-Augusta*, b 20 nov. 1882.—*Isaïe*, b 24 oct. 1883 ; s 25 janv. 1884.—*Edmond*, b 24 mai et s 12 déc. 1887.—*Emma*, b 19 juillet 1888.—*Ls-Alfred*, b 22 oct. 1889.—*M.-Lse-Aldea*, b 23 av. 1891.—*Jos.-Adelard*, b 25 juillet 1892.—*Ferdinand*, b 30 oct. 1893 ; s 15 janv. 1898.—*Möise*, b 22 mars 1895 ; s 27 av. 1898.—*Jos.-Edouard*, b 29 oct. 1896.—*Adelard*, 1893 ; s 18 janv. 1898.

1870, (26 juillet) SAINT-ÉLIE.

IX. BELLEMARE, AUGUSTIN.

AUGUSTIN VIII.

LAFRENTIÈRE, Celina. Issus : *Joseph*, b 18 mai 1871, à St-Barnabé.—*M.-Delia*, b 21 av. 1873.—*Ls-Benjamin*, b 2 mai 1875.—*Adam*, b 31 août 1877.—*Rose-Anna*, b 21 sept. 1879.—*Edmond*, b 10 et s 25 mai 1882.—*Mézélee*, b 12 août 1883.—*Edmond*, b 13 juin 1886.—*Henri*, b 3 juillet 1892.—*Adelina*, b 10 fév. 1895.

1880, (5 av.) SAINT-BARNABÉ.

IX. BELLEMARE, JOSEPH.

AUGUSTIN VIII.

BOUCHER, Emilie :

1872; (4 nov.) SAINT-ÉLIE.

IX. BELLEMARE, RAPHAEL.

AUGUSTIN VIII.

MARTIN, Mary. Issus : *Raphaël*, b 10 sept. 1873, à St-Barnabé ?.—*Jos.-Majorique*, b 6 fév. 1875.—*Rebzina*, b 25 sept. 1877.—*Hormidas*, b 14 sept. 1880.—*Elie-Kariste*, b 14 janv. 1883.—*M.-Claircée-Laudia*, b 18 août 1885.—*Adéline*, b 13 mai 1888 ; s 13 oct. 1889.—*Adéline*, b 7 sept. 1890.—*Adelard*, b 25 déc. 1892.—*Joseph*, b 1 fév. 1885.—*Mereda*, b 21 fév. et s 9 juillet 1897.

Vers 1880, SHAWENEGAN.

IX. BELLEMARE, ALFRED.

AUGUSTIN VIII.

AUCOIN, Elisabeth. Issus : *Anonyme*, s 3 mars 1881.—*Adelard*, b 5 juillet et s 16 sept. 1882.—*Joseph-Thomas*, b 28 janv. 1884.—*Marie-Anne*, b 3 déc. 1885.

1887, (8 fév.) SAINT-BARNABÉ.

IX. BELLEMARE, THOMAS.

AUGUSTIN VIII.

MELANÇON, Luce. Issus : *Jos.-Adelard*, b 5 déc. 1887. — *Donia-Caroline*, b 29 janv. 1889. — *Frs-Isidore*, b 3 mars 1890. — *Hormidas*, b 29 mai 1891 ; s 30 mars 1893. — *Albert*, b 29 août 1892. — *Arthur-Donat*, b 7 août 1894.

1892, (11 oct.) SAINT-BARNABÉ.

IX. BELLEMARE, JOS.-ONÉSIME.

JOSEPH VIII.

LAMY, Rebecca. Issues : *M.-Anne-Aldea*, b 23 et s 26 août 1893. — *M.-Louise*, b 19 av. 1895.

1893, (29 août) SAINT-ETIENNE.

IX. BELLEMARE, OLIVIER.

HONORE VIII.

BOISVERT, Georgiana. Issus : *M.-Virginie*, b 27 mai 1894. — *Jos.-Alfred*, b 2 juin 1895. — *M.-Alphonsine*, b 18 août 1896 ; s 23 av. 1897.

SHAWENEGAN.

IX. BELLEMARE, GEORGES.

HONORÉ VIII.

CHAINÉ, Eva. Issu : *Jos-Fridolin*, b 10 juin 1892.

Vers 1885, SAINT-ETIENNE.

IX. BELLEMARE, FERDINAND, s 6 nov. 1896.

HONORÉ VIII.

SAINT-GERMAIN, Julie. Issus : *Ferdinand*, b 22 nov. 1886 ; s 5 oct. 1888. — *Henri*, b 3 mars et s 21 sept. 1888. — *Prosper*, b 29 déc. 1888. — *M.-Louise*, b 16 fév. 1890 ; s 19 juillet 1897. — *Elisabeth*, b 28 av. 1891 ; s mars 1892. — *Edmond-Onés.*, b 11 et s 12 juillet 1892. — *Séverine*, b 16 mars 1894. — *M.-Philomène*, b 11 oct. 1895 ; s 2 av. 1896.

1873, (4 nov.) SAINT-ETIENNE.

IX. BELLEMAIRE, EUCHARISTE.

FRÉDÉRIC VIII.

BELLEMARE, Alzire. Issus : *Alfred-Albert*, b 26 juillet 1874. — *Albina-Rosanna*, b 3 sept. 1876. — *Freddy*, b 23 juin 1878.



ERNEST IX.

1897, (11 janv.) SHAWENEGAN.

IX. BELLEMARE, EMILE. ELIE VIII.

LANGLOIS, Clara. Issue: *Anna-Claudia*, b 23 oct. 1897.

1878, (30 janv.) YAMACHICHE.

IX. BELLEMARE ERNEST. MAXIME VIII.

BOUCHER, M.-Année. Issu : *Joseph-Avila-Phidime*, b 13 fév. 1879. (Parrain, Maxime Bellemare, grand-père ; marraine, Philomène-Delphine Villemure, grand'mère.

PHIDIME.

1894, (17 sept.) OTTAWA.

IX. BELLEMARE, JOS.-EUGÈNE. THÉOPHILE VIII.

SAURIOL, Victoria, b 24 mai 1874. Issus : *M.-Melina-Juliette*, b 15 juin 1895.—*Jos.-Antoine-Roméo*, b 13 juin 1896.—*M.-Colombe-Germaine*, b 23 juillet 1897.

1892, (24 oct.) OTTAWA.

IX. BELLEMARE, JOS.-ALBERT. THÉOPHILE VIII.

TAEGER, Anna, b 1872. Issus : *Joséphine*, b 9 juillet 1893.—*Alice*, b 11 août 1894.—*Henri*, s 1 fév. 1896.—*Emile*, b 8 août 1897.Page 66, à la dernière ligne : Etienne Héroux, fils de Frse *Benoît*, au lieu de Frse *Boisvert*.

Page 71, au bas, lire : Jean Leblanc, décédé en 1771, au lieu de 1781.

Page 88, chapitre BELLEMARE, *Antoine VII*, faire les corrections suivantes : *Esther*, b² 27 av. 1841 ; m 1 août 186..., à Moïse Bou-sassa (Jos. et Emilie Grenier).—*Antoine*, m à Eléonore Bourassa (veuve de Thos Ricard et fille d'Augustin et de Josephite Boisvert).—*Elisabeth*, b² 6 mars 1843 ; m 21 janv. 1864, à David-James Bourassa (Aug. et Josephite Boisvert) ; s vers 1892. — *Maxime*, b 1858 ; 1^o m 2 sept. 1873, à Mérélice Héli (Frs et... Saint-Pierre) ; 2^o m à..., aux E.-U.—*Alfred*, b² 13 janv. 1859 ; m à..., aux E.-U.Page 94, au chapitre BELLEMARE, *Michel VII*, m à Julienne DES-CHESNES, ajouter : *Elisabeth*, b² 10 av. 1864 ; m 4 août 1890, à Adolphe Noël (veuf de *Marie Brodeur*).

Page 96, au chapitre BELLEMARE, *Joseph VII*, ajouter les corrections suivantes, *M.-Éléonore-Josephite*, b 2 juin 1839 ; m 10 janv. 1865, à Napoléon Lacerte (Jean-Bte et Josephite Gélinas) ; s 21 déc. 1883.—*Olivine*, b 21 oct. 1844 ; m 14 fév. 1865, à Adolphe Lamy (Luc et Pélagie Desaulniers) ; s.

Page 106, chapitre BELLEMARE, *Toussaint VII*, ajouter : Issus : *René-Toussaint*, marié vers 1874, à Eutychie Milot (Célestin et Christine Panneton).—*Marie*, b ... ; m à Aimé Ricard (Ambroise et Elzire Milot) ; réside dans le haut de la Rivière-Saint-Maurice.

Page 128, au chapitre BELLEMARE, *Joseph VIII*, marié à LAMY, *M.-Anne-Adéline*, ajouter ce qui suit : *M.-Anna-Eugénie*, b 28 nov. 1862 ; m 22 fév. 1881, à Sévère Lacerte (Pierre et Caroline Lacerte).—*Jos.-Arthur*, b 10 oct. 1866 ; m 1894, à Louise Lamy (Gaspard et Eugénie Cloutier).—*Alide*, b 30 oct. 1873.—*Arsène*, b 6 janv. 1876.—*Welley*, b 8 juin 1878.—*Alexina-Angelina*, b 28 oct. 1881.

Page 142, chapitre BELLEMARE, *L.-O.-Maxime VIII*, marié à CARON, *Angelina*, lire les dates de baptême et de décès des enfants issus, comme suit : *Les-Jos.-Alide*, b 18 nov. 1880 ; s 10 août 1882.—*M.-A.-Angeline-Léonie*, b 18 juin 1882.—*Jos.-Romeo*, b 15 juin 1883.—*M.-A.-Rose-Emilie*, b 15 juin 1885.—*M.-A.-Alice*, b 24 juillet 1887.—*Jos.-Lucien-Henri*, b 3 juin 1889.—*Pierre-Jos.-Edmond*, b 28 juin et s 23 juillet 1890.—*Jos.-Dom.-Avila*, b 26 juin et s 20 juillet 1891.—*M.-A.-Blanche-Yvonne*, b 21 et s 23 déc. 1892.—*Jos.-Edmond-Octavien*, b 4 juillet et s 19 août 1894.—*Jos.-Charles-Onil*, b 22 juillet et s 21 août 1895.—*Jos.-Georges-Euclide*, b 5 juillet 1898.

Notes.—Il a été impossible de retracer les baptêmes, les mariages et les sépultures suivantes :

Registres de Saint-Etienne : BELLEMARE, *Antoine* (1) m à LAROCHE, *Emilie*. (Issus : *Emilie*, b 29 mars 1853.—*M.-Delia*, b 4 déc. 1855.—*Antoine*, b 15 mars 1858 ; s 1859.—*Arline*, b 8 juin 1860.—*Antoine*, b 10 juin 1862.—*Georges*, b 14 déc. 1864.—*R.-de-Lima*, b 29 mars 1867.—*Ferdinand*, b 16 juin 1869).—BELLEMARE, *Isaac* (s 3 juin 1891, à 54 ans) ; m à BENOIT, *Emilie* (2). (Issus : *Idé* et *Edwidge*, b 14 mars 1865.—*Georgiana*, b 27 déc. 1867 ; s 1888.—*Amunda*, b 10 sept. 1868 ; s 20 déc. 1889.—*Thomas*, b 11 août

(1) Antoine Bellemare, marié à Emilie Laroche, est probablement le fils de Jean-Marie VI, marié à Marie Vaillancourt. Cette dernière s'est remariée le 19 juillet 1833, à Louis Duplessis (Gabriel et Joseph Doucet), oncle d'Odilon Duplessis, de Saint-Etienne-des-Grès.

(2) Isaac Bellemare, marié à Emilie Benoit, était le fils de Jean Bellemare.

1869.—*Dorilla*, b 1777 ; s 1878.—*Rosanna*, b 11 mai 1879 ; m 18 oct. 1897, à Adam Giguère (Jos. et Luce Vaillancourt).—*Exilda*, m 7 janv. 1895, à Edmond Marchand (Isaac et Félicité Chaurette)—BELLEMARE, *Frédéric*, m à PRÉCOURT, *M.-Anne*. (Issus : *Année*, b 7 juillet 1871 ; s.—*M.-Année* ; b 2 janv. 1874). — BELLEMARE, *Edouard*, m à BLAIS, *Angèle*. (Issus : *Angélique*, b 5 juin 1858.—*Is-Odilon*, b 23 sept. 1860).—BELLEMARE, *Frédéric*, m à LATREILLE, *Marie*. (Issus : *M.-Anne-Atala*, b 3 janv. et s 10 sept. 1864. — *Alphonsine*, b 20 août 1865).—BELLEMARE, *Joseph*, m à GÉLINAS, *Ludovine*. (Issu : *Is-Philippe*, b 25 oct. 1859).—BELLEMARE, *Pierre*, m à BOURASSA, *Marie*. (Issu : *Hercule*, b 1 et s 8 mai 1869).

Registres d'Yamachiche : BELLEMARE, *Louise*, veuve de Jean-Bte Meunier, m 1 mai 1797, à CAYER, *Alexis* (Alexis et Marie Duval).—*Françoise*, s 5 janv. 1836 (85 ans) épouse de Charles Boulanger.—*Frse-Josephite*, s 13 déc. 1825, épouse de Frs Berthiaume. — *Esther*, s 1 juillet 1893 (67 ans) épouse de Thomas Gélinas.—*Louise*, s 3 oct. 1855 (24 ans) épouse d'Adolphe Lemay.—*Madeleine*, s 13 août 1855, veuve de Louis Dupaul-Duval.—*Scholastique*, s 29 juillet 1881 (78 ans) épouse d'Ambroise Lavergne.—*M.-Anne-Eugénie* (Jean et Stéphanie Carufel), b 27 mai 1882.—*M.-Anne-Aldéu* (Jos.-Onésime et Rebecca Lamy), b 22 août 1893. — *Jean-Bte-Ulric* (Hormidas et Clara Gélinas). b 15 août 1895.

Registres de Saint-Barnabé : BELLEMARE, *M.-Anne* (veuve d'Honoré Blais) m 19 janv. 1875, à Onésime Boisvert.—*Marguerite*, s 1 mai 1858 (84 ans), épouse de Jos. Auger.—*Alphée*, s 17 sept. 1889 (43 ans), épouse de Thos-Euchariste Gélinas.—*Alexis*, s 18 nov. 1843 (45 ans) époux de Thérèse Bastien (*Dubé*). — *Marie*, s 4 nov. 1868 (28 ans) épouse de Cyprien Samson.—*Appoline*, s 2 août 1895, veuve de Jos. Guilbert.—*Arline*, s 21 déc. 1883, épouse de Benj. Guilmet.—*Adeline*, s 23 déc. 1868, épouse de Claude Boisvert. *Arline*, s 1 janv. 1861, époux d'Edouard Milot.—*Thérèse*, s 15 sept. 1866, veuve de Joachim Guilmet.—*Ursule*, s 2 mars 1875 (86 ans) époux de Jean-Bte Letendre.

Registres de Shawenegan : BELLEMARE, *Eutychiane*, s 29 mars 1875 (21 ans), épouse d'Isaac Milet.—*Elise*, s 21 oct. 1882 (48 ans), épouse d'Adolphe Caron.—*Isaac*, s 23 déc. 1867 (68 ans).—*Hélène*, s 17 oct. 1895 (71 ans), épouse de Zéphir Bourassa.—BELLEMARE, *Etienne*, m à AYOTTE, *Alice*. (Issu : *Georges*, b 15 mai 1876).

Registres de Saint-Paulin : BELLEMARE, *Jean-Bte*, m à LEFEBVRE, *Agathe*. (Issus : *Moïse*, m 10 av. 1877, à Léocadie Brousseau.—*Angélique*, s 21 sept. 1877 (73 ans), épouse de Jos. Blais.—*Marie*,

s 28 oct. 1884 (92 ans), veuve de Jean-Bte Saint-Onge. — *Louise*, s 3 mai 1864 (23 ans), épouse de Thos Robert. — *M.-Anne-Agnès*, s 19 sept. 1879 (25 ans), épouse de Maxime Damphouse.

Registres de la Rivière-du-Loup : BELLEMARE, *Marguerite* (s 23 janv. 1833, à St-Barnabé), veuve de Jos. Saint-Louis, m 4 mai 1807; à Jean-Bte Saint-Louis. — BELLEMARE, *François* (s 6 mai 1861, à 65 ans, veuf de Louise Fréchette), m 14 mai 1874, à MORISSETTE, *Marguerite*.

VARIATIONS DANS LES NOMS.

Sous ce titre et à notre demande, M. Raphaël Bellemare a bien daigné écrire la note suivante, qui a sa place toute marquée ici. L'encouragement que nous a donné, dans l'accomplissement du présent travail, ce grand ami d'Yamachiche, est de nature à nous consoler de plusieurs déceptions amères. Mais, chût !

Voici la note précieuse de M. Bellemare ; elle fera, sans doute, grand plaisir à tous les membres de la famille Bellemare-Gélinas.

Il y avait en France autrefois des Bellemare. Le Bellemare, et encore aujourd'hui, il y a des Carré de Bellemare et des Feiry de Bellemare ; mais les Bellemare du Canada ne se rattachent à aucun e de ces familles.

La généalogie de ces derniers prouve que Bellemare est un surnom ajouté à celui de Gelineau, et qui est resté comme souche d'une branche de cette famille, dont le premier ancêtre, venu de France en Canada, vers 1660, se nommait Etienne Gelineau.

C'est sous ce nom de Gelineau que lui et son fils Jean apparaissent dans le recensement des Trois-Rivières de 1666 ; tandis que nous les retrouvons au Cap-de-la-Magdeleine, dans le recensement de 1667, sous les noms de Etienne Gellyna et Jean Gellyna.

Ils venaient de Saintes, capitale de la Saintonge, où le Canada devait être bien connu, cette province de notre ancienne mère-patrie, ayant eu l'honneur de donner naissance au fameux pilote Alphonse le Saintongeois, qui avait dirigé vers nos côtes l'expédition de Roberval, et à Samuel de Champlain, fondateur de Québec, dont le nom était alors si célèbre et si respecté dans toute la France.

A Saintes, Etienne Gellyneau avait été marié à Huguette Robert ; et de ce mariage était né son fils Jean. C'est en Canada que leur nom a subi, dans des documents officiels, des variations qui ont produit une singularité remarquable.

Pour le fils Jean, demeuré au Cap-de-la-Magdeleine, le nom de Gelineau a prévalu, ainsi qu'il appert par le recensement de 1681, au Cap, dans les actes officiels et dans les actes de baptême de ses enfants issus de son mariage avec Françoise de Charmenil.

Quant au père Etienne, domicilié à la Pointe-aux-Trembles, près Québec, il s'y remaria à Marie Beauregard sous son premier nom, Etienne Gellyneau

ou Gelineau, et ce nom a prévalu pour lui, probablement parce qu'il signait ainsi lui-même.

Le fait singulier, c'est que le père et le fils propageaient, en même temps, deux noms différents, sur la côte nord du Saint-Laurent, tous deux ayant leurs résidences entre Trois-Rivières et Québec.

Le père Etienne est donc la souche de deux familles principales en Canada, les Gelineau et les Gelinas.

Jean Gelinas, son fils, est l'ancêtre d'une famille qui s'est propagée à Yamachiche sous trois noms différents, les Gelinas, les Bellemare et les Lacourse: Etienne Gelinas, Jean-Baptiste Gelinas dit Bellemare, et Pierre Gelinas dit Lacourse, premiers colons d'Yamachiche, étaient tous trois fils de Jean Gelinas et de Françoise de Charmenil, habitants du Cap-de-la-Magdeleine, et petit-fils d'Etienne Gelineau, de la Pointe-aux-Trembles.

Les descendants de ces trois frères ont aussi pris beaucoup de surnoms pour distinguer les uns des autres les enfants qui portaient le même nom de baptême, mais il ne paraît pas qu'aucun d'eux ait supprimé le nom principal pour faire souche nouvelle, comme dans le cas des Bellemare et des Lacourse.

Malgré les différences innombrables d'orthographe entre les notaires, les missionnaires et les curés, ces faits se retracent clairement et d'une manière indubitable, dans les registres et les actes notariés. Dans ce temps-là, l'orthographe des noms variait autant que la manière de les prononcer.

Dès le commencement, on avait eu recours à un autre moyen de distinction, c'était d'accoler les noms de baptême des pères à ceux des enfants, et cela donnait lieu à des enfilades de noms de baptême assez curieuses, par exemple :

Jean-Baptiste avait en son fils nommé Joseph; celui-ci en eut un du même nom, et l'aîné de ce dernier fut aussi nommé Joseph. L'enfilade s'est ainsi formée: le 1^{er} Joseph est appelé *José à Baptiste*; le 2^d Joseph est connu sous le nom de *José à José-Baptiste*; le 3^e Joseph sous le nom de *Jos. à José-José-Baptiste*. Ce dernier nom embrasse quatre générations successives.

Dans une autre famille d'Yamachiche, on avait des noms de baptême différents, et quatre générations se trouvaient de même représentées dans le nom du dernier successeur. Quand on disait *Pierre à Minique-Charles-Antoine*, cela signifiait, pris dans l'ordre de la descendance, comme dans la généalogie sacrée de l'Evangile, que *Antoine* avait engendré *Charles*; que *Charles* avait engendré *Dominique*; et que *Dominique* avait engendré *Pierre*.

Dans la conversation entre parents, comme à Yamachiche, le nom patronymique était omis, que ce fut Lesieur, Ge mas ou Bellemare ou quelqu'autre, la série de noms de baptême suffisait pour être compris.

Cette réduction de plusieurs noms de baptême en un seul, pour ainsi dire, paraissait, sans doute, burlesque aux étrangers, mais on doit y reconnaître au moins un sens raisonnable, une idée juste et saine. Outre le souvenir constant de trois ou quatre ascendants que l'on conserve ainsi dans ces familles, ce nom est tout un renseignement pour le généalogiste, et rend plus facile la constatation des degrés de parenté.

Plus tard, il y avait tant de rejetons de ces mêmes familles, dans tous les rangs d'Yamachiche, qu'il fallut inventer un autre genre de surnoms pour un grand nombre, afin de ne pas confondre avec leurs homonymes les personnes dont on parlait. Les petits noms d'enfance étaient conservés jusque dans l'âge mûr, et de ce fait on a eu des familles Titi, Sici, Zaza, Bezoite, Fortune, Lecoq, le Chat, etc. Dans tous ces cas, comme dans ceux mentionnés plus haut, le nom patronymique, Gelinas ou Bellemare, était conservé pour tous les actes professionnels ou de la vie civile. Aussi, de nos jours, ces petits noms semblent disparaître et ne seront plus avant longtemps qu'un souvenir.

Dans le travail généalogique sur la famille Bellemare, fait par le regretté M. Frs Desaulniers, professeur à Nicolet, on trouve les lignes suivantes, écrites pour M. Raphaël Bellemare, en 1855 :

Registres de Trois-Rivières, 1720, 26 sept. Inhumé Etienne Gélina, âgé d'environ cinquante ans, habitant de la Petite-Rivière Machiche. *Nota* : C'est là la sépulture du fils aîné de Jean Gélina et de Françoise de Charmenil, comme l'âge le fait voir.

1733, 11 oct. Mariage. Maurice, fils de Jean-Bte Gélina dit Bellemare et de Jeanne Boissonneau, habitant de la Petite-Rivière Machiche, avec Charlotte Bergeron. *Nota* : Voilà à peu près tout ce que Philippe Gélina et moi avons trouvé dans les registres de Trois-Rivières, concernant la famille Gélina-Bellemare Lacourse. Le reste, qui forme la plus grande partie jusqu'à l'époque de 1723, doit ou devrait se trouver dans les registres du Cap qui sont perdus, ou qui existent on ne sait où ; peut-être sont-ils au greffe de Trois-Rivières. Au Cap, les registres existants commencent en 1734 seulement, tandis que la paroisse est presque aussi ancienne que Trois-Rivières où les registres commencent en 1632.

Quoiqu'il en soit il paraît résulter assez clairement des recensements et des registres de Trois-Rivières, que Jean Gélina venu de France avec son père Etienne, s'est marié en Canada, vers 1668, avec Françoise de Charmenil, probablement au Cap, puis qu'on ne trouve pas ce mariage aux Trois-Rivières. De ce mariage sont issus quatre garçons, savoir : Etienne, Jean ou Jean-Baptiste, Benjamin et Pierre. On ne sait pas ce qu'est devenu Benjamin, ni sa postérité, s'il en a eu. Mais, il paraît clair que Etienne, l'aîné, retint le nom de Gélina seul et que, par son mariage avec Marguerite Benoit, il est la souche de tous ceux qui portent le nom de Gélina seul. Les noms de Gélina, Bellemare, Lacourse, ne se trouvent pas dans les registres de Champlain, Batiscan, Sainte-Anne ; au moins, avant l'époque d'à peu près 1730 à 40.

Jean-Bte prit le surnom de Bellemare ; Pierre, celui de Lacourse. Ces trois personnes se sont probablement mariées au Cap, ou peut-être encore dans quelque paroisse du sud.

L'extrait de mariage le plus important serait celui de Jean Gélina et de Françoise de Charmenil, lequel mariage doit avoir eu lieu vers 1668 et probablement au Cap ; toujours, il est certain qu'il a eu lieu en Canada ; et si on le trouvait on verrait très probablement de quelle place, en France, venaient ces Gélina ou Gelineau. L'extrait de mariage de son fils Etienne doit se trouver dans les registres de Trois-Rivières tout au long (1). Celui de Jean-Bte, votre ancêtre, et celui de Pierre doivent se trouver dans les registres du Cap qui manquent ; mais, je crois qu'ils ne sont pas essentiels pour constater votre descendance de Jean Gélina et de Françoise de Charmenil, descendance assez certaine sans cela. Il est malheureux, pour vous et pour moi, que ces registres du Cap manquent. Je dis pour moi, car le mariage du premier Le-sieur venu de France, doit avoir eu lieu là aussi, et je me trouve dans le même cas que vous pour l'endroit d'où il venait, en France.

Je vais, maintenant, passer aux registres de Machiche qui commencent en 1722. Bien entendu que je n'ai pas extrait les noms de tous les Bellemare, Gélina, Lacourse ; il faudrait, pour cela, écrire une main de papier. Mais j'ai pris ceux qui constatent votre descendance et quelques autres, par-ci par là. Vous pourrez aussi, par ces extraits, constater votre parenté avec M. Narcisse Bellemare, prêtre, lequel descend, comme vous, de Jean-Bte Gélina dit Bellemare et de Marie Jeanne Boissonneau, par Maurice, Jacques, Pierre et enfin Thomas Bellemare.

(1) D'puis, l'extrait a été heureusement trouvé. On sait également, aujourd'hui, de quel endroit de France sont venus les ancêtres des familles Gélina-Bellemare et Lesieur-Desaulniers : de Saintes et de La Rochelle.

GÉLINAS.

I. GÉLINAS, ETIENNE, b 1624, à Saintes, en France.

1^o ROBERT, Huguette. Issu : *Jean*, b 1646, à Saintes ; m vers 1668, à Françoise de Charmenil, fille de Julien de Charmenil et de Julienne Bercé, à Saint-Sauveur, évêché du Mans, France.

2^o de BEAUREGARD, Marie, (veuve de Sébastien Langelier, de la paroisse de Sillery, Québec) ; m 12 oct. 1682, à Québec. Issus : *Jean-Bte* b 24 juin 1684, à la Pointe-aux-Trembles¹, Québec.—*Louis*, b¹ 12 mai 1687 ; s 2 mai 1689 à Québec.

Vers 1668, TROIS-RIVIÈRES.

II. GÉLINAS, JEAN.

ETIENNE I.

de CHARMENIL, Françoise, b 1652. Issus : *Etienne*, b 1670 ; m 8 nov. 1701, à Marguerite Benoit, à Trois-Rivières¹ ; s¹ 26 sept. 1720.—*Jean-Bte*, b 1671 ; m 8 nov. 1700, à Jeanne Boissonneau-Saint-Onge, à Saint-Jean, I.-O. ; s 8 mars 1746, à Yamachiche.—*Benjamin*, b 1672.—*Pierre*, b 1674 ; m 2 juin 1704, à Madeleine Bourbeau (Pierre et M.-Anne Bénard), au Cap-de-la-Madeleine ; s¹ 11 mai 1731.—*Françoise*, b 1676.—*M.-Anne*, b¹ 13 sept. 1678 ; m¹ 21 janv. 1702, à Pierre Rocheleau.—*Marg.-Jeanne*, b¹ 20 juillet 1683 ; m¹ 1 sept. 1707, à Pierre Durueau.

1701, (8 nov.) TROIS-RIVIÈRES².

III. GÉLINAS, ETIENNE, s² 26 sept. 1720.

JEAN II.

BENOIT, Marguerite, b 1679 ; s 28 janv. 1750, à Yamachiche¹. Issus : *Jean-Bte*, b² 10 sept. et s² 1 oct. 1702.—*Etienne*, b² 15 oct. 1704 ; m 4 fév. 1737, à M.-Joseph Crevier-Bellerive, au Cap-de-la-Madeleine ; s¹ 11 juin 1766.—*Pierre*, b² 20 sept. 1706 ; m¹ 14 janv. 1731, à M.-Geneviève Carbonneau (Jacques et Geneviève Martin).—*M.-Françoise*, b² 14 oct. 1708.—*M.-Joseph*, b² 12 déc. 1710 ; m¹ 26 nov. 1731, à Alexis Carbonneau (Jacques et Geneviève Martin) ; s¹ 14 av. 1752.—*M.-Françoise*, b² 14 fév. 1713 ; s 16 août 1715, à la Riv.-du-Loup³.—*Antoine*, b³ 5 mars 1715 ; m¹ 23 nov. 1744, à M.-Louise Desaulniers (Jean-Bte et Elisabeth Rivard-Laglanderie).—*Alexis*, b³ 18 mai 1717 ; m¹ 17 fév. 1744, à Catherine Desaulniers (Jean-Bte et Elisabeth Rivard) ; s¹ 30 juillet 1752.

1704, (2 juin) TROIS-RIVIÈRES.

III. GÉLINAS-LACOURSE, PIERRE,
s 11 mai 1731, à Yamachiche¹.

JEAN II.

BOURBEAU, M.-Madeleine, b 1686; s 14 juillet 1722. Issus : *Joseph*, b 12 juin 1706.—*M.-Françoise*, b 18 av. 1711.—*Jacques*, b 14 mai 1713.—*M.-Madeleine*, m¹ 7 janv. 1736, à René Lemire.—*Alexis*, b 2 juin 1717.—*Jean-Bte*, b 22 nov. 1719; m¹ 7 janv. 1741, à M.-Josephte Lacerte (Charles et M.-Claire Bergeron).—*Michel*, 1^o m¹ 7 janv. 1740, à M.-Anne Héroux (Pierre et Françoise Benoit); 2^o m 4 fév. 1743, à Marie Carpentier, à l'Île-du-Pas; 3^o m à M.-Josephte Beauregard.—*M.-Josephte*, b 19 nov. 1721; 1^o m¹ 13 août 1743, à Joseph Desaulniers (Jean-Bte et Elisabeth Rivard-Laglanderie); 2^o m¹ 17 nov. 1757, à Ignace Langlois.

1737, (4 fév.) CAP-DE-LA-MADELEINE.

IV. GÉLINAS, ETIENNE,
s 7 juin 1760, à Yamachiche¹.

ETIENNE III.

CREVIER-BELLERIVE, Josephte. Issus : *M.-Josephte*, b 5 nov. 1737; m¹ 15 nov. 1762, à Louis Héroux (Jean-Bte et M.-Anne Lemaitre).—*Marguerite*, b¹ 12 mai 1739; m¹ 24 janv. 1763, à Pierre Tessier (Pierre et Catherine Lacerte).—*Etienne*, b¹ 4 juin 1740; m¹ 21 oct. 1765, à Thérèse Mineau (Simon et Angélique Thibault).—*Pierre*, b¹ 16 janv. 1742; m¹ 12 oct. 1767, à Marguerite Hamel.—*Joseph*, b¹ 25 mars 1743; 1^o m¹ 30 nov. 1765, à M.-Josephte Desaulniers (Jean-Bte et Marg. Lamy); 2^o m² 17 janv. 1785, à Marie-Lse Grenier, à la Riv.-du-Loup².—*Jean-Bte*, b¹ 14 août 1747; s¹ 9 av. 1754.—*Michel*, b¹ 8 et s¹ 13 av. 1746.—*Michel*, b¹ 14 août 1747; m 27 oct. 1775, à M.-Anne Blais (Antoine et Agathe Alary).—*Alexis*, b 21 et s 25 oct. 1749.—*Alexis*, b¹ 21 av. 1751; m 4 av. 1776, à Françoise Lacerte (Chs et Lse. Jutras).—*M.-Geneviève*, b¹ 4 fév. 1753; m 15 janv. 1770, à Joseph Lamothe (Jos. et Thérèse Lamothe).—*Nicolas*, b¹ 20 oct. 1755; s¹ 20 sept. 1756.

1731, (14 janv.) YAMACHICHE.

IV. GÉLINAS, PIERRE.

ETIENNE III.

CARBONNEAU, M.-Geneviève. Issus : *M.-Geneviève*, b 26 av. 1734, m 24 oct. 1755, à Pierre Bergeron (Pierre et Madeleine Giguère).—*Pierre*, b 30 mai 1735; m 21 av. 1757, à M.-Josephte Rivard (Julien et Catherine Gailloux).—*Joseph*, b 11 fév. 1737; m 11 oct.

1762, à Madeleine Héroux.—*Jean-Bte*, b 20 av. 1739; m 19 av. 1762, à M.-Joseph Desaulniers (Jos. et Joseph Gélina-Lacourse).—*M.-Louise*, b 13 av. 1741; m 15 janv. 1759, à Jacques Gélina-Bellemare (Maurice et Claire Bergeron).—*M.-Joseph*, b 25 mars 1743; m 18 août 1766, à Jean-Bte Lamy (veuf de Marie Berthiaume).—*Note*: Dans son dictionnaire, Mgr Tanguay lui fait épouser, le 19 av. 1762, Jean-Bte Gélina.....son frère! — *Alexis*, b 30 nov. 1744; 1° m 14 oct. 1765, à Marie Landry (Jean-Bte et Marie Comeau); 2° m 21 juin 1791, à M.-Anne Héroux (Pierre et M.-Anne Berthiaume).—*M.-Anne*, b 5 fév. 1747; m 10 nov. 1766, à Etienne Gélina (Étienne Gélina-Bellemare et Frse Sévigny).—*Louis*, b 24 août 1749; s 2 janv. 1756.

1744, (23 nov.) YAMACHICHE.

IV. GÉLINAS, ANTOINE.

ETIENNE III.

DESAULNIERS, M.-Louise, s 11 nov. 1809, à 82 ans. Issus: *Antoine*, b 17 août et s 14 oct. 1845.—*M.-Louise*, b 11 juillet 1746; m 9 nov. 1767, à Joseph Tousignant-Lapointe (Ignace et Angélique Lemay).—*M.-Joseph*, b 3 av. et s 7 juillet 1748. — *M.-Geneviève*, b 29 janv. 1750; 1° m 6 fév. 1769, à Frs T.-Lapointe (Ignace et Angélique Lemay); 2° m 26 fév. 1781, à Jos. Ricard (Michel et Frse Boisvert).—*M.-Angélique*, b 3 et s 10 oct. 1751.—*Marie*, b 19 juillet 1754.—*Antoine*, b 10 juin et s 12 oct. 1757.—*Antoine*, b 5 oct. 1758; s 20 mai 1767.—*Eustache*, b 30 av. et s 6 août 1761.—*Charles*, b 19 juin 1763; 1° m 5 fév. 1787, à M.-Anne Blais (Jean-Bte et M.-Anne Godard); 2° m 17 nov. 1805, à Joseph Gauthier (Frs et Charlotte Desaulniers).—*M.-Antoinette*, b 21 fév. 1765.—*Joseph*, b 20 mai 1768.—*M.-Élisabeth*, b 13 août 1777; m 6 juillet 1812, à Gabriel Maheu (veuf de Marie Paillé).—*Antoine*, b 18 oct. 1778.—*Joseph*, b 30 déc. 1780; m 18 fév. 1816, à Frs Leblanc.

1744, (17 fév.) YAMACHICHE.

IV. GÉLINAS, ALEXIS, s 3 juillet 1752.

ETIENNE III.

DESAULNIERS, Catherine (remariée, le 7 janv. 1754, à Louis Milet).—*M.-Catherine*, b 26 sept. 1744; m 27 sept. 1762, à Augustin Carpentier (Jos. et M.-Anne Béland).—*Catherine*, b 11 fév. 1746.—*M.-Joseph*, b 21 août 1747; m 22 fév. 1773, à Jean Lord (Jean et Madeleine Comeau).—*Alexis*, b 21 oct. 1748; 1° m² 6 juillet 1772, à Anastasie Doucet; 2° m² 9 janv. 1786, à Madeleine Desjarlais, à la Riv.-du-Loup².—*M.-Joseph*, b 14 oct. 1750.—*Geneviève*, b 1 fév. 1752; m 22 oct. 1773, à Augustin Lesieur (Chs et Julie Dupaul-Duval).

1741, (7 janv.) YAMACHICHE

IV. GÉLINAS-LACOURSE, JEAN-BTE. PIERRE III.

LACERTE, M.-Josephte. Issus : *Jean-Bte*, b 19 nov. 1741 ; s 11 av. 1755.—*Jean-Chs*, b 8 août et s 8 sept. 1748.—*Charles*, b 12 nov. 1744 ; m 23 oct. 1769, à Madeleine Héroux (Etienne et Madeleine Bellemare).—*Joseph*, b 15 janv. 1747 ; s 1764.—*Michel*, b 28 av. 1749.—*M.-Amable*, b 30 mars 1751 ; m 17 oct. 1771, à Joseph Paillé (Jos. et Josephte Desjarlais.—*Marguerite*, b 23 fév. et s 14 déc. 1755.—*Jean-Bte*, b 25 déc. 1756.—*Marguerite*, b 30 oct. 1758.—*Firmin*, b 6 juin 1761 ; s 1765.—*M.-Josephte*, b 23 av. 1763 ; s 1765.—*Joseph*, b 9 et s 20 juin 1765.

1740, (7 janv.) YAMACHICHE.

IV. GÉLINAS-LACOURSE, MICHEL. PIERRE III.

1° HÉROUX, M.-Anne, s 13 av. 1742. Issues : *M.-Josephte*, b 25 oct. 1740 ; m 29 janv. 1759, à Joseph Carbonneau (Alexis et Marie Géhuas) ; s 29 janv. 1767.—*M.-Anne*, b 10 mars 1742.

2° NOEL-CARPENTIER, Marie, m 4 fév. 1743, à l'Île-Dupas². Issus : *Michel*, b 20 nov. et s 10 déc. 1743.—*M.-Frse*, b 28 oct. 1744.—*M.-Lse*, b 26 fév. 1746.—*M.-Geneviève*, b 11 oct. 1747 ; s 1 mai 1750.—*Michel*, b 27 mai 1749 ; m² 1 fév. 1773, à M.-Lse Dutaut.—*Jos.-Marie*, b 3 et s 19 av. 1751.—*Joseph*, s 26 mai 1752.—*Geneviève*, b 6 fév. 1752 ; m 24 janv. 1780, à Alexis Brisset, à St-Cuthbert³.—*M.-Josephte*, b 10 mars 1754.—*Noël*, b 16 sept. 1755 ; 1° m³ 11 janv. 1779, à M.-Anne Commartin ; 2° m³ 15 fév. 1790, à Marg. Robillard.—*M.-Josephte*, b² 12 août 1757 ; m² 23 fév. 1778, à Frs Enouille-Lanoix.

3° BEAUGRAND, M.-Josephte. Issue : *M.-Angélique*, m² 1 sept. 1759 à...

1765, (21 oct.) YAMACHICHE.

V. GÉLINAS, ETIENNE. ETIENNE IV.

MINEAU, Thérèse. Issus : *Etienne*, b 16 oct. 1766. — *M.-Geneviève*, b 12 juin 1768.—*Pierre*, b 18 av. 1772 ; 1° m 2 juin 1794, à Véronique Héroux (Pierre et M.-Anne Berthiaume) ; 2° m à M.-Anne Blais (veuve d'Alexis Desaulniers).—*Alexis*, b 3 juin 1770 ; m 24 juin 1793, à Judith Grenier.—*Françoise*, b 26 oct. 1774.—*Joseph*, b 17 janv. 1779.—*Jean-Bte*, b 5 juin 1778 ; s 1779.—*Etienne*, b 17 fév. 1780 ; m 4 fév. 1799, à Angélique Hangard-Lapolice.—*Charles*, b 24 mai 1782 ; m 13 fév. 1804, à Marie Bellemare (Jos.

et Agathe Blais) ; s 10 av. 1854, à St-Barnabé.—*Marguerite*, 1^o m 7 janv. 1821, à Frs Martin (veuf d'Antoinette Milet) ; 2^o m 30 juillet 1846, à Jean-Bte Boisvert (veuf de Frse Rousseau).—*M.-Anne*, m 15 oct. 1798, à Michel Boisvert (Jean-Bte et Angélique Fréchette).—*Madeleine*, m 4 août 1817, à Jean-Bte Martin (Jos. et Frse Bellemare) ; s 9 oct. 1858.—*Antoine*, b 1785 ; s 2 mai 1850.—*M.-Amable*, 1^o m 14 juin 1819, à Joseph Rivard (Ls et Lse Lemay) ; 2^o m 5 août 1833, à Joseph Bellemare (veuf de Thérèse Blais).

1767, (12 oct.) YAMACHICHE.

V. GÉLINAS, PIERRE, s 28 août 1807.

ETIENNE IV.

HAMEL, Marguerite, s 13 juin 1836, à 86 ans. Issus : *Pierre*, b 28 janv. 1772 ; m 4 août 1794, à Josephte Lacerte (Jos. et Frse. Bellemare) ; s 4 oct. 1817.—*Marguerite*, b 9 mars 1778 ; m 1 août 1796, à Pierre Bellemare (Jacques et Marie-Louise Gélinas).—*Euphrosine*, b 29 mars 1781 ; m 22 juillet 1799, à Jos.-Pierre Lamy (Alexis et Josephte Gélinas).—*Joseph*, b 28 mars 1783 ; 1^o m 31 août 1802, à Marg.-Josephte Blais (Joseph et Marg. Lord) ; 2^o m 25 janv. 1813, à Marie-Louise Lacerte (Paul et Marie Desaulniers).

1765, (11 nov.) YAMACHICHE.

V. GÉLINAS, JOSEPH.

ETIENNE IV.

1^o DESAULNIERS, M.-Josephte, s 2 juin 1783. Issus : *Josephte*, b 23 mars 1767 ; s 1770.—*Louis*, b 12 av. 1768 ; m 24 juillet 1797, à Théotiste Gélinas (Jean-Bte et Josephte Desaulniers).—*Charles*, b 3 fév. 1770 ; m 21 juillet 1794, à Pélagie Bellemare (Jacques et M.-Lse Gélinas).—*Alexis*, b 4 janv. 1780 ; m 16 août 1802, à Geneviève L.-Boulangier (Chs et Frse Bellemare).—*Josephte*, b 27 oct. 1774 ; m à Jos. Bellemare (Jacques et M.-Lse Gélinas) ; s 30 sept. 1842.—*Jean-Bte*, 1^o m 1 mars 1802, à Marguerite Dussault ; 2^o m 28 nov. 1826, à Amable Rivard ; 3^o m à Marie Didace.—*Joseph*, m 8 août 1791, à M.-Louise T.-Lapointe (Louis et M.-Lse Bergeron).—*Michel*, 1^o m 29 av. 1807, à Marie Blais (Charles et Marg. Saint-Germain) ; 2^o m à M.-Marguerite Déziel.—*Pierre*, b 12 oct. 1771 ; m 10 juin 1793, à M.-Frse L.-Boulangier (Chs et Frse Bellemare).—*Antoine*, marié à la Riv.-du-Loup.—*Geneviève*, b 18 av. 1776.—*Marguerite*, b 13 janv. et s 5 mars 1782.

2^o GRENIER, M.-Louise, m 17 janv. 1785. Issus : *Angèle*, s 25 déc. 1896.—*Augustin*, m 6 av. 1807, à M.-Lse Pelletier) Frs et M.-Lse Lamy).

1775, (27 oct.) YAMACHICHE.

V. GÉLINAS, MICHEL.

ETIENNE IV.

BLAIS, M.-Anne. Issus : *Michel*, b 3 sept. 1776 ; m à M.-Anne Blais.—*M.-Anne*, b 7 janv. 1778 ; m² 9 nov. 1801, à Louise Lemay, à la Riv.-du-Loup².—*Pierre*, b 24 av. 1779 ; m² 24 nov. 1818, à M.-Lse Desaulniers (Jos et Marg. Tessier).—*M.-Anne-Marg.*, b 20 sept. 1780 ; m² 26 fév. 1816, à Jean-Bte Giguère.—*M.-Charlotte*, b 16 et s 22 av. 1782.—*Joseph*, b 15 sept. 1783 ; s 21 mai 1784.—*Antoine*, b 13 juillet 1785 ; m² 14 août 1809, à Amable Carpentier.—*Charlotte*, m² 4 nov. 1805, à Antoine Pichette.

1776, (4 av.) YAMACHICHE.

V. GELINAS, ALEXIS.

ETIENNE IV.

LACERTE, Françoise. Issus : *M.-Louise*, b 14 août 1777.—*Alexis*, b 18 juin 1779 ; 1^o m 14 fév. 1804, à Charlotte Lemay-Poudrier ; 2^o m 12 janv. 1818, à Brigitte Lapolice (Jean et Joseph Belle-mare).—*Louis*, b 25 mars 1781 ; m 10 oct. 1804, à Marg. Thivierge.—*M.-Louise*, b 25 janv. 1783 ; m 21 août 1809, à Ant. Lampron.—*Charles*, b 18 mai et s 4 av. 1785.—*Pélagie*, b 15 août 1796 ; s.—*Pélagie*, b 22 déc. 1797 ; s 29 juillet 1862, à la Riv.-du-Loup.—*Théotiste-Elisabeth (Marg.)*, b 22 déc. 1797 ; m 28 mai 1827, à Charles Blais (Jean-Bte et Rose Roy) ; s 13 mars 1866, à Shawenegan.—*Joseph*, b 1782 ; m 10 oct. 1808, à Etienne Grenier (Etienne et Marguerite Lavigne) ; s 24 av. 1867.

1757, (21 av.) YAMACHICHE.

V. GÉLINAS, PIERRE.

PIERRE IV.

RIVARD, JOSEPHTE. Issus : *Pierre*, b 18 juillet 1758 ; 1^o m 8 nov. 1784, à M.-Louise Nolin (Gabriel et M.-Anne Bellemare) ; 2^o m 14 fév. 1791, à Cécile Matheau.—*Joseph*, b 3 août 1759 ; m 8 janv. 1810, à Madeleine Lesieur (veuve de Pierre Boisvert).—*Jean-Bte*, b 26 fév. et s 14 août 1761.—*Alexis*, b 8 août 1762.—*Joseph*, b 3 oct. 1763 ; m 12 juillet 1802, à Alexis Riv.-Loranger (veuf de Marie Milet) ; s 24 fév. 1841.—*Etienne*, m 22 fév. 1807, à Antoinette Bellemare (veuve de Pierre Héroux).—*Jean-Frs*, b 27 oct. 1768 ; m 9 nov. 1807, à Pélagie Milet.—*M.-Louise*, b 17 av. 1772 ; m 6 janv. 1805, à Augustin Rivard, à la Pointe-du-Lac.—*Geneviève*, b 19 oct. 1773.—*Antoine*, b 5 mai 1775 ; m 10 août 1807, à Marie Lapointe (Frs et Joseph Gélinas).—*Claire*, b 13 oct. 1776.—*Alexis*,

b 20 juillet 1778.—*Judith-Pélagie*, b 16 et s 18 juillet 1784.—*Pélagie*, m 23 nov. 1807, à Alexis Riv.-Loranger (Alexis et Marie Milet).

1762, (11 oct.) YAMACHICHE.

V. GÉLINAS dit *Labonne*, JOSEPH, s 11 juillet 1817. PIERRE IV.
 HÉROUX, Madeleine, s 31 août 1811, à 69 ans. Issus: *Joseph*, b 8 et s 12 août 1763.—*Joseph*, b 29 mars 1765; s 1768.—*Louis*, b 15 av. 1767.—*Louis*, b 4 oct. 1774; m 22 fév. 1802, à Madeleine Lesieur.—*Madeleine*, b 8 fév. 1769.—*Pierre*, s 24 mars 1783.—*Joseph*, m 24 sept. 1787, à M.-Judith Griault (veuve Wesler et fille d'Etienne Griault et de M.-Anne Buisson, de Québec).—*Marie*, b 8 sept. 1772.—*Marie*, b 3 oct. 1778.—*Pierre*, b 20 sept. 1780; s 1783.—*Marguerite*, b 14 oct. 1783.

1762, (19 av.) YAMACHICHE.

V. GÉLINAS, JEAN-BTE, s 8 nov. 1814. PIERRE IV.
 DESAULNIERS, *Joseph*, s 2 juin 1783. Issus: *Joseph*, b 3 juin 1763; s 1765.—*Joseph*, b 31 août 1764; m 13 fév. 1886, à Frse Lacerte (Chs et Frse Lemire), à la Riv.-du-Loup.—*Joseph*, b 8 oct. 1766.—*Antoinette*, b 27 août 1768; s 1779.—*Theotiste*, b 23 janv. 1777; m 24 juillet 1797, à Louis Gélinas (Jos. et Joseph Desaulniers).—*Pierre*, b 5 oct. 1782; m 9 mai 1810, à Marg. Milot (Pierre et Marg. Lacerte).—*François*, b 3 oct. 1774; m à Pélagie T.-Lapointe.—*Régis*, m 19 août 1805, à Madeleine Héroux (Pierre et M.-Anne Berthiaume).—*Jean-Bte*, b 19 oct. 1770; 1^o m 16 av. 1792, à Rosalie Hardy (veuve de Jos. Descôteaux); 2^o m 21 nov. 1803, à Joseph Gauthier (Modeste et Madeleine Drapeau).—*Antoine*, 1^o m à Joseph Desaulniers; 2^o m 30 juillet 1804, à Geneviève Leblanc (Pierre et Madeleine Trahan).—*Jean-Chs*, b 1 av. 1784; m 17 août 1812, à Thérèse Milet (Louis et Madeleine Corbin).—*Louis*, m 28 janv. 1823, à Elisabeth Riv.-Loranger (Frs et Louise Meunier).—*Pélagie*, b 17 août 1776; m 10 av. 1815, à Pierre Descôteaux (veuf de Geneviève Toutant); s 18 juin 1855.

1765, (14 oct.) YAMACHICHE.

V. GÉLINAS, ALEXIS dit *l'Alec*, s 12 juin 1819. PIERRE IV.
 1^o LANDRY, Marie. Issus: *Pierre*.—*Marie*, b 8 oct. 1767.—*Alexis*, b 17 oct. 1777; m 10 fév. 1804, à Marguerite Carbonneau.
 2^o HÉROUX, M.-Anne, m 21 juin 1791; remariée 5 mai 1805, à Jean-Marie Caron (Michel et Joseph Parent).

1794, (4 août) YAMACHICHE.

VI. GÉLINAS, PIERRE, s 31 déc. 1838.

PIERRE V.

LACERTE, Josephte. Issus : *Pierre*, b 11 fév. 1797 ; s 17 mars 1838.—*Josephte*, b 12 oct. 1797 ; m 24 fév. 1835, à Paul Blais (Jacques et Marie Voligny), de la Riv.-du-Loup. — *Paul*, b 12 déc. 1802 ; m 24 janv. 1826, à Sophie Guilmet.—*Angèle*, b 7 mai 1809 ; m 13 août 1830, à Frs Lampron ; s 1831—*Euphrosine*, m 14 août 1826, à Alexis Caron (Jean-Marie et Madeleine Carbonneau) ; s 26 déc. 1838.—*Mathilde*, b 1812 ; s 2 juin 1830.

1787, (5 fév.) YAMACHICHE.

V. GÉLINAS, CHARLES.

ANTOINE IV.

1^o BLAIS, M.-Anne. Issus : *M.-Anne*, b 26 oct. 1797.—*Joseph*, b 17 déc. 1800 ; m 30 janv. 1825, à Marie Maillet. — *M.-Anne*, b 26 mai 1804.—*Charles*, m 29 août 1813, à Joseph-Antoinette Tousignant-Lapointe.

2^o GAUTHIER, Josephte, m 17 nov. 1806, à Yamachiche. Issus : *Josephte*, b 23 sept. 1807 ; m 17 fév. 1832, à Pierre Leblanc.—*Françoise*, b 12 déc. 1809. — *Antoinette*, b 1 sept. 1811 ; m à Charles Lafrenière ; s 3 nov. 1882, à St-Elie. — *Judith*, b 14 nov. 1813.—*Julie*, s 18 nov. 1814.—*Ursule*, m 1 sept. 1840, à Maxime Gagnon (Joseph et Louise Cadieux). — *Antoine*, b 25 nov. 1818 ; m 6 fév. 1838, à Luce Rivard (Jean et Marg. Paillé).

1772, (6 juillet) RIVIÈRE-DU-LOUP.

V. GÉLINAS, ALEXIS, s 18 juillet 1830, à 84 ans. ALEXIS IV.

1^o DOUCET, Anastasie. Issus : *Alexis*, b 1773 ; m 19 juillet 1802, à Thérèse Dubé, à Saint-Léon.—*Charlotte*, m 1 fév. 1802, à Jean-Bte Paillé.—*Amable*, m 21 fév. 1803, à Pierre Laroche.

2^o DESJARLAIS, Madeleine, m 9 janv. 1786, à la Rivière-du-Loup. Issus : *Jean-Bte*, m 25 nov. 1811, à M.-Charlotte Généreux. — *Adélaïde*, m 10 fév. 1819, à Isaïe Lacourse (Charles et Madeleine Héroux).—*Pierre*, m 10 fév. 1823, à Marguerite Chrétien. *Note* : ce Pierre Gélinas s'est fixé à Yamaska et de lui descendent les Gélinas de Saint-Guillaume d'Upton. — *Paul*, m 24 janv. 1825, à Pélagie Houde. *Note* : ce dernier est aussi parti pour aller résider à Yamaska, où il compte encore des descendants que l'on nomme GINA.

1769, (23 oct.) YAMACHICHE.

V. GÉLINAS-LACOURSE, CHARLES. JEAN-BTE IV.
HÉROUX, Madeleine. Issu : *Isaïe*, m 22 fév. 1819, à Adélaïde
Gélinas (Alexis et Anastasie Doucet).

1794, (2 juin) YAMACHICHE.

VI. GÉLINAS, PIERRE. ETIENNE V.
1^o HÉROUX, Véronique ; 2^o BLAIS, M.-Anne, m 21 nov. 1796, à
Yamachiche. Issus : *Pierre*, b 17 août 1798.—*M.-Anne*, b 6 mars
1802 ; m 1 mai 1820, à Jean-Bte Marcotte.

1796, (24 juin) YAMACHICHE.

VI. GÉLINAS, ALEXIS, s 2 juin 1845. ETIENNE V.
GRENIER, Judith. Issus : *Judith*, m 10 août 1818, à Joseph
Milot (Pierre et Marg. Lacerte). — *Josephite*, m 4 nov. 1817, à
Antoine Lamy (Antoine et M.-Anne Héroux).—*Paul*, b 31 janv.
1799.—*Pierre*, b 20 août 1802 ; s 9 av. 1815.

1799, (4 fév.) YAMACHICHE.

VI. GÉLINAS, ETIENNE, s 9 oct. 1825, à 60 ans. ETIENNE V.
LAPOLICE, Angélique. Issus : *Angélique*, b 26 mars 1800 ; m 13
nov. 1820, à Jean-Bte Blais (Jean-Bte et Marg. Roy).—*M.-Euphro-
sine*, b 3 août 1806.—*Julie*, s 27 sept. 1806.

1804, (13 fév.) YAMACHICHE.

IV. GÉLINAS, CHARLES (Etienne), ETIENNE V.
s 10 av. 1854, à St-Barnabé.
BELLEMARE, Marie. Issus : *Marie*, b 19 av. 1804 ; m 14 juillet
1823, à Pierre Maheu.—*Hyacinthe*, b 30 oct. 1809.—*Louis*, b 17
mars 1812.—*Euphrosine*, b 14 juillet 1816 ; m 20 juillet 1841, à
Paul Héroux (Louis et Marie Durand).—*Emilie*, m 27 nov. 1848, à
Dolphis Roy, à la Riv.-du-Loup².—*Adélaïde*, b 21 août 1820 ; m²
10 août 1852, à Charles Sévigny (Etienne et Josephite Clermont).—
Calixte, b 21 juillet 1824 ; m² 1 juillet 1850, à Emilie Gagnon
(Pierre et Emilie Fortier).—*Joseph*, 1^o m 23 juin 1829, à Julie
Hébert (Jos. et Félicité Saint-Cyr) ; 2^o m 4 av. 1834, à Pélagie
Gélinas.—*Charles*, m 10 sept. 1834, à Emilie Lemay. Note : Pour
ce dernier extrait le registre marque : Charles Gélinas, fils de Charles
et de Marie Lapolice, au lieu de Marie Bellemare.

1802, (30 août) YAMACHICHE.

VI. GÉLINAS, JOSEPH.

PIERRE V.

1° BLAIS, Marg.-Josephite, s 30 juillet 1810. Issus : *M.-Léger*, b 28 oct. 1804 ; 1° m 19 av. 1830, à Ursule Gérin-Lajoie (Alexandre et Louise Adam) ; 2° m 15 juillet 1839, à Agathe Badaihae-Laplante. — *Calixte*, m 1838, à Marie Ferron ; réside à St-Aimé de Richelieu. — *Lucille*, b 8 mars et s 23 juin 1808. — *Angèle*, b 14 av. 1809 ; m 29 août 1834, à Jos.-Etienne Maheu.

2° LACERTE, M.-Lse, m 25 janv. 1813, à Yamachiche. Issus : *Jérôme*, b 26 janv, 1814 ; m 16 av. 1844, à Cécile Guilmet. — *Louise*, s 6 juin 1838. — *Monique*, b 24 mars 1817 ; m 5 av. 1853, à Olivier Hamel (Frs et Antoinette Miville-Deschesnes), à St-Léon (1). — *Archange*, m à Jean-Bte Lebrun. — *Marie*, b 1821 ; s 11 janv. 1893. — *Antoine*, b 3 fév. 1824 ; m 22 juin 1864, à Marguerite Lacerte (Jos. et Marg. Caron). — *Veronique*, b 22 sept. 1821. — *Thècle*, b 1825 ; s 9 fév. 1866. — *Domitile*, b 30 mai 1830 ; s 6 fév. 1861. — *M.-Denise*, b 2 août 1832 ; m à Fabien Saint-Louis. — *Adesse*, m 23 juin 1861 ; m à Ls-Israël Samson, à St-Barnabé.

1797, (24 juillet) YAMACHICHE.

VI. GÉLINAS, LOUIS dit *Titi*.

JOSEPH V.

GÉLINAS, Théotiste, s 13 fév. 1851. Issus : *Jean-Bte*, b 6 oct. 1798. — *Louis*, b 15 juin 1802 ; m 28 oct. 1828, à Pélagie-Josephite Brouillet. — *Antoine*, b 2 oct. 1807 ; m 22 juillet 1833, à Zéphire Gélinas (Louis et Madeleine Lesieur). — *Marguerite*, b 30 mars 1811 ; m à Isaac Héroux. — *Paul*, b 25 sept. 1815 ; 1° m 26 août 1844, à Emilie Desaulniers (veuve de Jos. Bourret) ; 2° m à Euphrosine Frigon. — *Josephite*, m 28 juillet 1828, à Jean-Bte Trahan (Jean-Bte et Marie Bellemare). — *Victoire*, m 9 août 1825, à Joseph Blais (Etienne et Josephite Riv.-Dufresne).

1794, (21 juillet) YAMACHICHE.

VI. GÉLINAS, CHARLES.

JOSEPH V.

BELLEMARE, Pélagie. Issus : *Charles*, m 15 juillet 1816, à Marie Carbonneau (Jos. et Marie Gélinas). — *Justin*, b 15 mai 1800. —

(1) C'est ici le père et la mère de M. l'abbé Olivier-Israël Hamel, prêtre, curé de Saint-Rémi de Tingwick, diocèse de Nicolet. M. l'abbé Hamel naquit à Saint-Léon, le 14 av. 1854 ; prêtre, le 21 sept. 1879, à Trois-Rivières et vicaire à la Baie ; en 1884, desservant de la Baie et, même année, nommé à Saint-Rémi.

Pélagie, b 3 mai 1807 ; m 15 av. 1822, à Isaac Gélinas (Jos. et Frse Lacerte).—*M.-Lse-Elisabeth*, m 18 juin 1833, à Moïse Caron (Gabriel et Thérèse Béland).

1802, (16 août) YAMACHICHE.

VI. GÉLINAS, ALEXIS.

JOSEPH V.

L.-BOULANGER, Geneviève. Issus : *Alexis*, b 19 sept. 1803 ; 1° m 31 janv. 1825, à Euphrosine Milet (Jean-Bte et Rose Grenier) ; 2° m 19 nov. 1844, à M.-Lse Déziel (Frs et Frse Lapointe).—*Calixte*, b 16 oct. 1805 ; m³ 26 août 1828, à Louise Arvisais, de St-Léon³.—*Scholastique*, b 2 juillet 1807.—*Luc*, b 6 janv. 1809 ; m³ 12 août 1833, à Marie Lambert (Ls et Lse Grenier). — *Esther*, b 19 janv. 1811 ; m à Joseph Lemay.

1802, (1 mars) YAMACHICHE.

VI. GÉLINAS, JEAN-BTE dit *Papineau*.

JOSEPH V.

1° DUSSAULT, Marguerite. Issus : *Jean-Bte*, b 17 déc. 1802 ; s 20 av. 1861, à St-Sévère.—*Pierre*, b 6 mars et s 31 oct. 1804.—*Justin*, b 13 nov. 1805 ; m 30 juillet 1832, à Adélaïde Bellemare (Chs et Marg. Lapointe).—*Léon*, b 10 av. 1807 ; 1° m à Marie Hébert ; 2° m 22 nov. 1869, à Marie Leclerc (veuve de Joseph Poudrier), à Ste-Flore.—*Angèle*, b 21 janv. 1809 ; m 25 fév. 1840, à Gabriel Boulanger (Gabriel et Joseph Trahan).—*Marg.-Audite*, b 28 nov. 1810 ; m 13 fév. 1838, à Abraham Boisvert.—*Antoine*, b 24 fév. 1813, à St-Léon ; s 29 mars 1835.—*Cécile*, b 4 fév. 1815.—*Julienne*, b 4 juillet 1817 ; m 1 fév. 1842, à Ls-Charles Lamy dit *Menin* (veuf de Julie Bellemare).—*Pierre*, b 3 mai 1819.—*Alexis*, b 8 mars 1821 ; m 2 fév. 1847, à Emilie Lamy (Jean-Bte et Madeleine Lavergne).—*Emilie*, b 1 déc. 1822 ; s 27 nov. 1834.

2° RIVARD, Amable, m 28 nov. 1826, à Yamachiche. Issus : *M.-Louise*, b 17 janv. 1832 ; s 23 juin 1843.—*Lucie*, b 5 mars 1833.—*Thècle*, b 7 mars 1834 ; m 30 août 1853, à Ls-Zéphirin Boulanger (Chs et Joseph Chauvette).

3° DIDACE, Marie. Issu : *Paul*, 1° m à Hermine Martin ; 2° m 24 av. 1865, à Marg. Leblanc (Jean et Jean-Marie Caron).

1791, (8 août) YAMACHICHE.

VI. GÉLINAS, JOSEPH dit *Dédais*,

JOSEPH V.

s 21 oct. 1842, à 75 ans.

T.-LAPOINTE, M.-Louise. Issus : *Joseph*, s 17 nov. 1796.—*Joseph*, b 22 août 1796 ; m 18 août 1823, à Marguerite Lavergne

(veuve d'Isaac Gélinas).—*Victoire-Bénone*, b 30 sept. 1798 ; s 17 juillet 1804.—*Marie*, b 17 mars 1800 ; s 31 mars 1813.—*Calixte*, b ... ; m 3 juillet 1827, à Louise Lavergne (Ls et Marg. Leblanc).—*Abraham*, b 20 juillet 1807 ; 1° m 13 janv. 1835, à Lucie Lapointe (Ls et Victoire Dubé) ; 2° m à Adélaïde Descoteaux (sœur de J.-Bte Descôteaux).—*Edouard*, b 17 juin 1805 ; m à Antoinette Lapointe.—*Charles*, b 3 juillet 1809 ; s 31 mars 1812.—*Antoine*, b 13 av. 1813 ; m 9 fév. 1836, à Cécile Guilmet (Jos. et Marie Bastien et remariée à Jérôme Gélinas)—*Emilie*, m 23 août 1836, à Chrysologue Dugal (Ls et Elisabeth Damien).—*Françoise*, m 28 fév. 1832, à Jean-Bte (*Blanc*) Lamy.

1807, (29 av.) YAMACHICHE.

VI. GÉLINAS, MICHEL dit le *Chat*, s 27 mai 1859. JOSEPH V.

1° BLAIS, Marie. Issus : *Alexis*, s 14 juillet 1814.—*Alexis*, b 9 mai 1812 ; m à Soulange Hébert (1).—*Thomas*, m 26 août 1828, à M.-Rosalie Boulanger.—*Félicité*, m 21 janv. 1845, à Jean-Baptiste Bellemare (Chs et Marie Blais) ; s 1895.—*Mathilde* (Martine), b 11 avril 1817 ; m 25 juin 1833, à Paul Bellemare (Paul et Louise Hébert) ; s 3 av. 1893, à St-Sévère.—*Pélagie*, m à Joseph Hébert, de Ste-Clotilde, diocèse de Nicolet.—*Frédéric*, b 24 juillet 1821 ; s 1822.—*Henriette*, b 2 mars 1823 ; s 1824.—*Henriette*, b 24 mai et s 20 nov. 1825.

2° DÉZIEL, M.-Marguerite, m 9 janv. 1827, à Yamachiche. Issus : *Marguerite*, b 24 oct. 1827.—*Frédéric*, b 26 août 1829 ; m 1 août 1854, à Domitile Lavergne (Ant. et Marguerite Lacerte).—*Marie*, b 9 mai 1831 ; s 1833.—*Joseph*, b 5 sept. 1832 ; marié à une irlandaise, du Wisconsin, Etats-Unis.—*Henriette*, b 4 nov. 1834 ; m 3 nov. 1858, à David Bellemare (Louis et Marie Martin).—*Emilie*, b 30 oct. 1836 ; m à Louis Descoteaux (Pierre et Marg. Lavergne).—*Narcisse*, m 30 juin 1874, à Marie Bellemare (Jean et Lucie Guilmet).—*Isaac*, b 5 sept. 1840 ; m à Delia Lescâdre.—*Philomène*, m 25 nov. 1879, à Elie Héroux (Louis et _____), à St-Elie.—*Onesime*, b 28 juin 1845 ; s 1846.—*M.-Anne*, s 18 août 1853.—*Joseph*, s jeune.

(1) Alexis Gélinas s'est marié, en deuxièmes noces, vers 1856, à Louise Landry. M. Pierre Héroux, marchand de Saint-Sévère, prétend qu'Alexis Gélinas ne s'est marié qu'une fois, à Louise Landry.

1793, (10 juin) YAMACHICHE.

VI. GÉLINAS, PIERRE dit l'Allemand,

JOSEPH V.

s 30 déc. 1846, à 86 ans.

BOULANGER, M.-Françoise. Issus : *Joseph*, b 2 mai 1796 ; m 25 juin 1821, à M.-Anne Lamy (Antoine et Marie-Anne Héroux).—*Jean-Bte*, b 1 fév. 1798 ; 1^o m 16 août 1825, à Isabelle Gendron (Hyacinthe et Marie Leblanc) ; 2^o m à Pélagie Chainé.—*Alexis*, b 30 mars 1800 ; m 26 juin 1827, à Marguerite Lavergne (Jos et Louise Deveau).—*Pierre*, m 18 av. 1820, à Josephte Lapointe (François et Elisabeth Marcotte).—*M.-Catherine*, b 3 av. 1802. — *Charles*, b 10 nov. 1803 ; s 1824.—*Augustin*, s 3 mars 1823.—*Elisabeth*, m à Léon Dussault.—*Angèle*, b 10 août 1807.—*Augustin*, b 15 av. 1809.—*Esther*, b 12 juillet 1810.—*Angèle*, b 26 janv. et s 5 nov. 1811.—*Josephte*, m 10 fév. 1835, à Jean Pellerin (veuf de Josephte Riv.-Loranger).—*Thomas*, b 24 mars 1814 ; m à Marie Rivard-Dufresne.—*Emilie*, b 9 sept. 1816.

1807, (6 av.) YAMACHICHE.

VI. GÉLINAS, AUGUSTIN dit l'Auguste.

JOSEPH V.

PELLETIER, Marie. Issus : *Elisée*, b 1809 ; s 1869, à Montréal.—*Augustin*, b 12 fév. 1811 ; m en 1839, à Sophie Saint-Cyr, à Nicolet ; s 1882, à Trois-Rivières. — *Louis*, b 1813 ; m 1838, à Desanges Desilets, à St-Grégoire ; résidait à Ste-Clotilde².—*Christine*, b 1814 ; s 1827.—*Olivier*, b 8 janv. 1816 ; m 1886, à Louise Muler, à St-Grégoire⁴ ; s² 25 mai 1895.—*M.-Louise*, b 18 mai 1820 ; m 1839, à Jean-Bte Saint-Cyr, à Nicolet ; réside à Manchester, E.-U. — *Emilie*, b 1822 ; m 1850 à Narcisse Héroux, à Sherbrooke ; s 27 av. 1869.—*Pierre*, b 13 nov. 1825 ; m à Aurélie Cloutier, à Kingsey⁵ ; s 7 janv. 1894, à Suncook, N.-H.—*Isaac*, b 1827 ; m à Luce Cloutier, à Ste-Monique³.—*Paul*, b⁴ 1829 ; m³ 1853, à Adèle Lemire ; s² 5 janv. 1892.—*Stéphanie*, b⁴ 1831 ; m⁵ 1852, à Louis Héli.—*Narcisse*, b⁴ sept. 1833 ; m³ 1855, à Marie Daneau (?)—*Olivine*, b⁴ 12 juin 1837 ; 1^o m 26 nov. 1872, à Thomas Labbé, à St-Albert⁶ ; 2^o m⁶ 8 oct. 1894, à Eusèbe Germain ; réside².

1818, (24 nov.) YAMACHICHE.

VI. GÉLINAS, PIERRE, s 9 mars 1878.

MICHEL V.

DESAULNIERS, M.-Louise. Issus : *Rose-de-Lima*, b 13 et s 15 juillet 1834, à St-Barnabé².—*Lucie-Cécile*, b 29 mai 1821 ; m 10 janv. 1859, à Charles Blais (Chs et Marg. Gélinas), à St-Etienne.—

M.-Hermine, b 22 déc. 1822 ; m² 28 janv. 1862, à Thomas Panneton (veuf de Zélie Boulanger).—*Domitile*, b 1824 ; s² 16 nov. 1840.—*M.-Louise*, b 28 mai 1830 ; m² 18 fév. 1851, à Moïse Morier.—*M.-Zoë*, b 27 juillet 1832 ; m² 24 juillet 1854, à Thomas Garceau.—*Pierre*, m² 4 janv. 1853, à Domitile Bellemare (Luc et Emilie Lamy).

1809, (14 août) RIVIÈRE-DU-LOUP.

VI. GÉLINAS, ANTOINE, s 27 av. 1856.

MICHEL V.

CARPENTIER, Amable. Issus : *Nazaire*, m 22 juillet 1839, à Marguerite Pagé.—*Antoine*, b 1816 ; s 15 juillet 1820. — *Marie*, b 1817 ; s 25 mai 1820.

1804, (14 fév.) YAMACHICHE

VI. GÉLINAS, Alexis, s 14 juin 1850.

ALEXIS V.

1° LEMAY-POUDRIER, Charlotte. Issus : *Emilie*, b... s 30 mai 1814.—*Julie*, b 18 mai 1818 ; m 16 sept. 1828, à Isaac Bellemare (Jos. et Joseph Gélina).—*Alexis*, b 15 juin 1809 ; m 13 oct. 1829, à Madeleine Gignac.—*Charles*, b 3 sept. 1811, à St-Léon ; m 31 juillet 1832, à Luce Riv.-Loranger (Joseph et Marie Limoussin-Lajoie).—*Joseph*, b 9 juin 1813 ; s.—*Joseph*, b 26 fév. 1816 ; m 26 juillet 1836, à Marceline Audet-Lapointe.

2° LAPOLICE, Brigitte, m 12 janv. 1818.

1804, (10 oct.) YAMACHICHE.

VI. GÉLINAS, LOUIS, s 6 juillet 1850.

Alexis (ETIENNE) V.

THIVIERGE, Marguerite. Issus : *Marguerite*, b 10 av. 1805 ; m 17 av. 1820, à Firmin Pelletier (Jos. et Mad. Paquet). — *Louis*, b 28 nov. 1806 ; 1° m 26 fév. 1827, à Sophie Bellemare (Frs et Louice Laroche) ; 2° m à Judith Boucher. — *Emilie*, b 29 déc. 18...—*Félicité*, b 8 juillet 1811 ; s 1812.—*Thomas*, b 18 fév. 1824 ; m 12 oct. 1843, à Julie Poudrier (Louis et Julie Godin).—*Alex.-Adolphe*, m à Olivine Lesieur-Lapierre.—*Geneviève*, m 19 av. 1830, à Léandre Melançon (Jos. et Geneviève Fortin).

1784, (8 nov.) YAMACHICHE.

VI. GÉLINAS, PIERRE.

PIERRE V.

1° NOLIN, M.-Louise, s 28 juillet 1785. Issue : *M.-Louise*, b 21 juillet 1785 ; m 30 mai 1808, à Jean-Bte Casaubon ; s 2 déc. 1860, à St-Barnabé.

2° MATHEAU, Cécile, m 14 fév. 1791, à Yamachiche; s 9 juin 1833, à 63 ans. Issus: *Antoine*, b 3 fév. 1796.—*Jean-Bte*, b 14 sept. 1797.—*Jourdain*.—*Pierre*, m 28 oct. 1816, à M.-Rose Frenette (Michel et Elisabeth Bercier).—*Augustin*, b 9 mai 1799. *Geneviève*, b 14 av. 1801; m 10 fév. 1823, à Alexis Boudreault.—*Louis*, s 27 juin 1804. — *Appoline*, b 18 juillet 1805; m 21 sept. 1829, à Jacques Blais (Ant. et Judith Boisvert).—*Leandre*, b 19 oct. 1806; s 1821.—*Eulalie*; b 4 sept. 1811; 1° m 9 janv. 1837, à Jean Geffrard (Josué et Amable Milot); 2° m 13 sept. 1842, à Charles Bettez (Ls et Catherine Gauthier); s 9 av. 1872.—*Joseph*, b 7 sept. 1808; m 2 juillet 1832, à Julie Côté; s 24 mai 1862.—*Cécile*, m 14 juin 1819, à Frs Robida (Jean-Marie et Geneviève Normand); s 3 sept. 1864.—*Josephite*, b 23 août 1813; m à Jean Laplante.

1807, (28 fév.) YAMACHICHE.

VI. GÉLINAS, ETIENNE, s 2 août 1855, à 87 ans. PIERRE V.
 BELLEMARE, Antoinette (veuve Ls Héroux). Issus: *Etienne*, b 1807; m 30 août 1836, à Emilie L.-Villemure (Frs et Pélagie Riv.-Loranger).—*Esther*, b 9 déc 1807.—*Marie*, m à Isaac Lord.—*M.-Josephite*, m à Edouard Milot (Pierre et Marie T.-Lapointe).—*Alexis*, b 9 nov. 1810; m 7 août 1832, à Esther Riv.-Loranger (Joseph et Marie L.-Lajoie).—*Paul*, b 29 juillet 1813; s 3 mai 1814. — *Jean*, b 19 fév. 1816; m à Luce Milet.

1807, (9 nov.) YAMACHICHE.

VI. GÉLINAS, JEAN-FRS., s 16 nov. 1859, à 92 ans. PIERRE V.
 MILET, Pélagie, s 6 sept. 1862, à 74 ans. Issus: *Geneviève*, b 15 août 1808; m à Jean Collard.—*Pélagie*, b 30 oct. 1809; m 21 fév. 1830, à Louis Pelletier.—*Adélaïde*, b 17 juin 1811. — *Marguerite*, m 13 fév. 1838, à Noël Jolin.—*François*, b 11 juin 1818; m 19 av. 1836, à Marie Hamel (Jos. et Josephite Aubry).—*Louis*, s 30 mars 1847.—*Antoine*, b 10 janv. 1824.

1807, (10 août) YAMACHICHE.

GÉLINAS, ANTOINE. PIERRE V.
 T.-LAPOINTE, M.-Pélagie. Issue: *Marie*, b 19 sept. 1817.

1802, (22 fév.) YAMACHICHE.

VI. GÉLINAS, LOUIS dit *Bezotte*, s 7 sept. 1863. JOSEPH V.



LOUIS VI.

LESIEUR, Madeleine. Issus: *Emilie*, b 1802; 1^o m 20 oct. 1823, à Joseph Riv.-Bellefeuille; 2^o m 7 août 1861, à Luc Lamy (veuf de Pélagie Desaulniers); s 22 déc. 1892.—*Sophie*, b 3 déc. 1804; m à Raphaël Gélinas (Frs et Françoise Lacerte).—*Casimir*, b 8 août 1806; m 10 juillet 1832, à Emilie Riv.-Bellefeuille.—*Zéphire*, b 10 juin 1808; m 22 juillet 1833, à Antoine (*Titi*) Gélinas (Louis et Théotiste Gélinas).—*Louis*, b 26 av. 1810; m 3 fév. 1834, à Monique Gignac; s 4 mars 1897.—*Elmire*, b 10 déc. 1811; m 20 août 1855, à Pierre Bellemare (Paul et Pélagie Milot); s 11 août 1896.—*Jos.-Madore*, b 24 fév. 1814; m 1 fév. 1848, à Virginie Lesieur (Charles et Julie-Adélaïde de Normandville); s vers 1895.—*Josephte*, b 8 fév. 1816; s 22 janv. 1819.

1787, (24 sept.) YAMACHICHE.

IV. GÉLINAS, JOSEPH dit *Labonne*. JOSEPH V.

GRIAULT, M.-Judith. Issues: *Adee*, b 1793; 1^o m 26 juin 1815, à Jean-Bte Milet (Ls et Madeleine Corbin); 2^o m 26 oct. 1835, à Frédéric Bernier (Barthélemy et Angélique Dubé); s 27 janv. 1885.—*Elise-Judith*, m 11 av. 1815, à Joseph Milet (frère d'Alexis, beau-père de M. Geo.-F. Héroux, architecte d'Yamachiche).—*Lucie*, b 20 août 1796; s 1798.

1786, (13 fév.) YAMACHICHE.

IV. GÉLINAS, JOSEPH. JEAN-BTE V.

LACERTE, Françoise. Issus: *M.-Josephte-Zélie*, 1^o m 21 janv. 1824, à Joseph Provencher; 2^o m à Joseph Beaubien; 3^o m 7 janv. 1840, à André Gérin-Lajoie (veuf de Victoire Caron).—*Joseph*, b 1 janv. 1789; 1^o m 21 fév. 1814, à Marie Bellemare (Joseph et M.-Josephte Leblanc); 2^o m 23 oct. 1825, à Théotiste H.-Beaulieu (Alexis et M.-Anne Gagnon).—*Marguerite*, b 11 fév. 1794; m 10 mai 1813, à Paul Bellemare (Joseph et M.-Josephte Leblanc); s 19 nov. 1862.—*Luc*, b 22 janv. 1796; m 22 nov. 1819, à Marie-Anne Gendron (Hyacinthe et Marie Jeanmont).—*Antoine*, b 2 juillet 1800; m 18 janv. 1825, à Josephte Lamy (Alexis et Josephte Bellemare).—*Isaac*, b 21 fév. 1799; 1^o m 15 av. 1822, à Pélagie

Gélinas (Charles et Pélagie Bellemare); 2^o m à Marguerite Lavergne; s 12 novembre 1862.—*Raphaël*, b 11 novembre 1807; 1^o m 5 fév. 1827, à Geneviève Rivard - Dufresne (Augustin et Marie-Rose Lamy); 2^o m 24 novembre 1829, à Sophie Gélinas



AMABLE.

(Louis et Madeleine Lesieur). — *Amable*, b 17 oct. 1803; m 12 août 1822, à Antoine Gérin-Lajoie (André et Ursule Riv.-Laglanderie).—*Esther*, b 14 déc. 1805; m 5 fév. 1827, à Jean Bellemare (Jos. et Josephite Leblanc). — *Théotiste*, s 13 mars 1798. — *Pélagie*, s 9 av. 1798.—*François*, b 20 fév. 1799. — *Scho-*



ESTHER.

lastique, s 28 août 1802.

1810, (9 mai) YAMACHICHE.

VI. GÉLINAS, PIERRE, s 6 mars 1868, à 87 ans. JEAN-BTE V. MILOT, Marguerite. Issus: *Marguerite*, b 13 août 1811; m 29 juillet 1828, à Paul Bellemare (Pierre et Pélagie Carbonneau).—*Pierre*, b 1812; m 16 juillet 1855, à Euphrosine L.-Villemure (Frs et Pélagie Riv.-Loranger).—*Paul*, b 25 nov. 1822; m 7 août 1855, à Adéline Bellemare (Jos. et Marg. Gendron).—*Elmire*, b 12 oct. 1817; m 5 nov. 1844, à Jos. T.-Lapointe (Jos. et Josephite Langlois); s 9 fév. 1872.

1802 (20 sept.) YAMACHICHE.

VI. GÉLINAS, FRANÇOIS.

JEAN-BTE V.

LAPOINTE, Pélagie. Issus: *Pélagie*, b 23 sept. 1803; m 2 août 1825, à Antoine Ricard (Ant. et Lse Bastarache); s 5 av. 1898.—*Josephite*, b 19 juin 1805; m 21 nov. 1824, à Jean-Bte Lacerte (Jos. et M.-Josephite Carbonneau).—*François*, b 20 mai 1807; 1^o m 5 mars 1832, à Emilie Lavergne; 2^o m 27 juillet 1841, à Marguerite Dubé (Calixte et Marguerite Aucoin). — *Marguerite*, b 1811; 1^o m 10 août 1829, à Ambroise Lavergne (Louis et Marguerite Leblanc); 2^o m 1 avril 1845, à Alexis Lamy (Joseph et Euphrosine Gélinas). — *Louis*, b 19 sept. 1813; m 28 nov. 1837, à Emilie Melançon (Pierre et Judith Pellerin).—*Elmire*, b...; m 30 juillet 1850, à Ambroise Grenier (Jos. et Madeleine Gagnon).—*Charles*, b 23 mai 1820; m 3 fév. 1846, à Lucie Melançon (Simon et Pélagie

Aucoin); s 1898.—*Alexis*, b 29 nov. 1822; m 29 janv. 1850, à M.-Joseph Lacerte (Thos et Adélaïde Héroux). — *Marie*, b 10 oct. 1815; m 25 août 1840, à Antoine Lavergne (Ant. et Charlotte Paillé).

1805, (19 août) YAMACHICHE.

VI. GÉLINAS, RÉGIS, s 2 juin 1862, à St-Barnabé. JEAN-BTE V. HÉROUX, M.-Madeleine. Issus : *Frs-Régis*, b 19 fév. 1806; m 23 fév. 1835, à Marguerite Bellemare (Chs et Marg. Lapointe). — *M.-Pelagie*, b 31 janv. 1808; m 15 av. 1844, à Jean Boisvert (Frs et Marg. Rivard). — *Joseph*, m 8 janv. 1832, à Louise Durand (Augustin et Lse Giguère). — *Pelagie*, m 4 nov. 1834, à Jos. Gélinas (veuf de Julie Hébert). — *Thomas*, b 23 déc. 1819; m 15 juillet 1851, à Mathilde Bournival). — *Louis*, 1^o m 28 nov. 1837, à Marie Girard (Frs et M.-Lse Ferron); 2^o m 11 août 1842, à Emérence Samson (Frs et Rosalie Rivard). — *Emilie*, m 5 mai 1857, à Sévère Riv.-Laglanderie. — *Judith*, s 27 sept. 1844. — *Alexis*, m à Lse Déziel.

1792, (16 av.) YAMACHICHE.

VI. GÉLINAS, JEAN-BTE, s 21 sept. 1837, à 67 ans. J.-BTE V. 1^o HARDY, Rosalie. Issus : *Joseph*, b 18 mars 1801. — *Jean-Bte*, m 24 av. 1815, à Marg. Massé (Frs et Madeleine Desaulniers). — *Julie*, b 2 mars 1796. — *Antoine*, b 18 janv. et s 28 mai 1798. — *Olivier*, m 21 juillet 1831, à Angélique Gignac.

2^o GAUTHIER, Joseph, m 21 novembre 1803. Issus : *Antoine*, b 19 fév. et s 14 oct. 1806. — *Appoline*, b 29 oct. et s 5 mars 1809. — *Joseph*, m 19 av. 1830, à Geneviève Pitard. — *Julie*, b 29 oct. 1808. — *Augustin*, b 27 juillet 1807; m 11 janv. 1831, à Catherine Vaillancourt (Ignace et Louise Lemaire). — *Joseph*, b 29 mars 1810; m 11 fév. 1833, à Joseph Houle (veuf d'Elisabeth Vallière). — *Théotiste-Ursule*, b 24 oct. 1816; m 4 juillet 1836, à Louis Vaillancourt (Ignace et Louise Lemaire). — *François*, b 17 déc. 1818; m 9 fév. 1847, à Hermine Geffard. — *Marguerite*, b 8 mai 1811; m 12 juillet 1836, à Joseph Berthiaume. — *Euphrosine*, b 24 av. 1820; m 22 fév. 1841, à Léon Langlois (Ant. et Lse Gauthier).

Vers 1804, YAMACHICHE.

VI. GÉLINAS, ANTOINE.

JEAN-BTE V.

1^o DESAULNIERS, Joseph. Issu : *Antoine*, s 15 oct. 1806.

2^o LEBLANC, Geneviève, m 30 juillet 1804.

1812, (17 août) YAMACHICHE.

VI. GÉLINAS, CHARLES.

JEAN-BTE V.

MILET, Thérèse. Issus : *Emilie*, b 12 janv. 1814 ; m 8 fév. 1836, à Louis Gagnon (Jean-Bte et Louise Vaillancourt).—*Narcisse*, b 21 fév. et s 25 mars 1815.—*M.-Ludocité*, b 11 fév. 1816 ; m 31 juillet 1838, à Godefrey Bettey (Daniel et M.-Etienne Rivard). — *Marie-Amable*, b 8 oct. 1817.—*Esther*, b 17 août 1819. — *Sophie*, b 10 et s 18 août 1820.—*Charles*, b 8 et s 10 sept. 1821.—*Joseph*, b 13 et s 15 sept. 1821.—*Isaïe*, b 16 oct. 1822. — *Sophie*, b 10 oct. 1824 ; s 1825.—*Rose-de-Lima*, b 22 et s 28 av. 1831.

1823, (28 janv.) YAMACHICHE.

VI. GÉLINAS, LOUIS, s 26 déc. 1863, à St-Etienne¹.

J.-BTE V.

RIV.-LORANGER, Lse-Elisabeth. Issus : *Louis*, b 25 déc. 1823 ;

1^o m 25 août 1851, à Félicité Desaulniers (Laurent et Louse Héroux), à la Riv.-du-Loup² ; 2^o m à Sophie Benoit. — *Maxime*, b 29 nov. 1826 ; m² 19 sept. 1870, à Julie-Madeleine Brousseau (veuve de Jean Bagnon) ; s² 13 av. 1898. — *Joseph*. 1^o m 22 mai 1854, à Delphine H.-Beaulieu (Jean et Tharsile Pothier) ; 2^o m 2 oct. 1865, à Eutychie Lafrenière ; 3^o m à Celina Rivard, à St-Léon.—*Pélagie-Emérence*, b 21 fév. 1825 ; m 27 sept. 1857, à Evariste Garceau, à St-Barnabé³.—*Louise*, m à Michel Renaud (Michel et Emérence Bastien), à Montréal.—*Luc*, b 26 mars 1830 ; m⁴ 7 nov. 1859, à Delphine Gerbeau.—*Hilaire*, b² 23 juillet 1834 ; m 26 nov. 1867, à Celina Ringuet.—*Félix*, b 1842 ; s 21 déc. 1842.—*Frs-Xavier*, b 28 av. 1842.—*Ursule*, b 11 mars 1846 ; réside à l'Hospice de la Providence, à Trois-Rivières.—*Elise-Eulodie*, b 3 fév. 1848 ; m² 8 août 1868, à Adolphe Béland (Léandre et Emérence Bergeron).—*M.-Emilie*, b 1850 ; m⁴ 13 sept. 1870, à Majorique Bournival (Jos. et Joseph Aucein).

1804, (10 fév.) YAMACHICHE.

VI. GÉLINAS, ALEXIS.

ALEXIS V.

CARBONNEAU, Marguerite. Issus : *Alexis*, b 31 août 1805 ; m 1827, à Suzanne Lesieur-Frény ; s 14 juin 1859.—*Adélaïde*, b 25 oct. 1806.—*Esther*, b 7 août 1807.—*Marie*, b 26 janv. 1809 ; m 23 août 1824, à Michel Trahan (Jean-Bte et Marie Bellemare), à St-Léon.—*Luc*, b 22 août 1810 ; m 16 mai 1831, à Emilie Héroux (remariée à Jules Lemire, de la Baie-du-Febvre, et fille de Pierre-Joseph Héroux et de Louise Riv.-Loranger).—*Paul*, b 4 av. 1811 ;

m à Anastasie Lesieur.—*Emilie*, b 15 janv. 1814; s 1821.—*Clément*, b 11 août 1815; m à Emilie Cressé, à Nicolet.—*Thomas*, b 18 nov. 1816; s 1817.—*Marie*, b 21 mai 1818.

1826, (24 janv.) YAMACHICHE.

VII. GÉLINAS, PAUL, s 6 déc. 1886.

PIERRE VI.



PAUL VII. SOPHIE GUILMET.

déc. 1889.—*Paul*, b 9 janv. 1836; m 16 juillet 1887, à Année

Lamy (Ant. et Emilie Leblanc).—*Joseph*, b 28 janv. 1838; frère Salu-
tien, des Ecoles Chrétiennes; s 19 mars 1875.—*Narcisse*, b 23 janv. 1840; m 7 août 1889, à Domitile Miron (veuve d'Adolphe Tessier), de Montréal.—*Zoë*, b 20 sept. 1841; m 28 oct. 1885, à Narcisse Guilmet (veuf de Josephite Pelletier). —*Pierre*, b 11 juillet 1843;



Révd. JOSEPH.



NARCISSE.

m 19 fév. 1889, à Joséphine Fréchette (Elie et Lucie Milot).—*Marie-Sophie*, b 4 mars 1845; m 11 fév. 1886, à Carolus Lamy (veuf de Celina Caron et fils d'Ant. et d'Emilie Leblanc).—*Isaac*, b 7 mars 1847; m 18 août 1886, à Maggy Bergin.—*Philomène*, b 19 fév. fév. 1849; Sr Eudoxie, du Bon-Pasteur, à Montréal.—*Napoléon*, b 2 août 1851; m 26 août 1886, à Marie Filteau, à Montréal.—*Emilie-Anna*, b 27 mai 1855; s 28 juillet 1861.

1825, (30 janv.) YAMACHICHE.

VI. GÉLIFAS, JOSEPH.

CHARLES V.

MAILLET, Marie. Issus : *Joseph*, b 11 nov. 1825 ; s 18 mai 1831.
—*Henriette*, b 13 août 1830.—*Sévère*, b 3 mai 1832.—*Joseph*, b 25
juin 1834 ; s 1838.—*Rose-de-Lima*, b 20 fév. 1836.—*Alexis-Désiré*,
b 29 juillet 1838.—*Maxime*, b 21 av. 1840.

1813, (29 août) YAMACHICHE.

VI. GÉLILAS, CHARLES.

CHARLES V.

LAPINTE, Joseph-Antoinette. Issus : *Culixte*, b 8 fév. 1816.—
François, s 11 janv. 1820.—*Théophile*, b 31 août 1821.

1838, (6 nov.) YAMACHICHE.

VI. GÉLINAS, ANTOINE, s.

CHARLES V.

RIVARD, Luce, s 5 nov. 1898. Issus : *Jean.-Bte*, b 31 janv. et s
10 août 1839.—*M.-Antoinette*, b 28 fév. 1840 ; m 15 janv. 1861, à
Noël Pellerin (Jean-Bte et Frse Leclerc).—*M.-Almesime*, b 13 janv.
1842.—*Marguerite*, b 18 sept. 1843 ; m 31 janv. 1865, à Jean-Bte
Boisvert (Jos. et Marg. Corriveau).—*Moïse*, b 25 juillet 1845 ; s
1846.—*Julien*, s 12 fév. 1847.—*M.-Adèle*, b 18 mars 1848.—
M.-Eugénie, b 1849 ; m 31 janv. 1871, à Jos.-Evariste Desaulniers
(Antoine et Scholastique Lacerte) ; s 18 déc. 1886.—*M.-Eudger*, b
30 mars 1850.—*Ernest-Iréné*, b 5 fév. 1852 ; m 27 janv. 1880, à
Hermine Boucher (Ant. et Angélique Bettez).—*M.-Agnès*, b 15 fév.
1854.—*M.-Odile*, b 14 mai 1857 ; m 20 août 1884, à Edmond
Robida (veuf d'Elisabeth Descôteaux).—*Chs-Alfred*, b 19 nov. 1859 ;
m 16 août 1887, à M.-Louise Villemure (Olivier et Emilie Milot).

1802, (19 juillet) SAINT-LÉON.

VI. GÉLINAS, ALEXIS, s 27 oct. 1844.

ALEXIS V.

DUBÉ, Thérèse. Issus : *Lucie*, b 14 mai 1804 ; m 20 nov. 1826,
à Joseph Collard.—*M.-Françoise*, b 15 fév. 1806 ; m 13 oct. 1823,
à Etienne Lemay-Poudrier.—*M.-Louise*, b 7 déc. 1807 ; m 10 janv.
1831, à Etienne Rabouin.—*Alexis*, b 24 août et s 1813.—*Tharsile*,
b 14 août 1814.—*Julie*, b 16 sept. 1816 ; m 14 oct. 1839, à Frs
Lampron (veuf d'Angèle Gélinas).—*Alexis*, b 13 juillet 1818.—
Etienne, b 10 av. 1823.—*Louis*, b 14 déc. 1825 ; m 10 oct. 1848, à
Rosalie Lafrenière.—*Pierre*, m 20 janv. 1834, à Marguerite Lafre-
nière.—*Paul*, m 9 juin 1834, à Adélaïde Robert.

1811, (25 nov.) RIVIÈRE-DU-LOUP.

VI. GÉLINAS, JEAN-BTE.

ALEXIS V.

GÉNÉREUX, CHARLOTTE. Issus : *Emilie*, m 24 janv. 1832, à Frs Grenier ; s 26 mai 1845, à St-Guillaume d'Upton². — *Adélaïde*, b 15 janv. 1817 ; m² 10 janv. 1843, à Norbert Sylvestre. — *Jean-Bte*, b 28 déc. 1818 ; s 1820. — *Julie*, m² 28 janv. 1845, à François Laroche. — *Antoine*, m² 22 nov. 1853, à Mathilde Arsenault.

1823, (10 fév.) YAMASKA.

VI. GÉLINAS, PIERRE.

ALEXIS V.

CHRÉTIEN, Marguerite. Issus : *Domitile*, m 26 août 1845, à Louis Vanasse, à St-Guillaume². — *Joseph*, b² 13 nov. 1837 ; m² 12 oct. 1858, à Marguerite Ayotte. — *Pierre*, b² 10 av. 1841.

1829, (23 juin) YAMACHICHE.

VII. GÉLINAS, JOSEPH, s 24 nov. 1875, à St-Etienne² CHS VI.

1^o HÉBERT, Julie. Issus : *Raphaël*, b 8 mai 1830 ; m² 7 sept. 1857, à Appoline Guimond (Frs-X. et Marie Ferron). — *Joseph*, b 6 déc. 1831. — *Luce*, b 25 fév. et s 2 mai 1834, à St-Barnabé.

2^o GÉLINAS, Pélagie, m 4 nov. 1834, à St-Barnabé ; s 24 mars 1873, à St-Etienne². Issus : *Olivine*, b 2 août 1835. — *Louis*, b 6 mai 1838 ; m² 15 janv. 1867, à Delia Giguère (Aug. et Euphémie Saint-Pierre). — *Elisabeth*, b 7 mars 1841 ; m² 15 janv. 1867, à Edouard Bastien (Gabriel et Julie Regnière). — *Marie*, b 24 déc. 1843. — *Olive*, b 6 sept. 1846 ; s² 2 av. 1880. — *M.-Zélie*, b 22 juillet 1852.

1834, (10 sept.) SAINT-BARNABÉ.

VII. GÉLINAS, CHARLES, s 2 juin 1863, à St-Etienne². CHS VI.

LEMAY, Emilie. Issus : *Joseph*, b 21 nov. 1836. — *Luce*, b 3 mars 1839. — *Charles*, b 6 juillet 1840. — *Augustin*, b 24 sept. 1842. — *Maxime*, b 30 août 1845. — *Charles*, b 22 juin 1847 ; m² 14 juillet 1863, à Marie Leblanc (Basile et Flavie Bidon). — *Narcisse*, b 25 juin 1849 ; s 1850. — *M.-Zélie*, b 29 juillet 1850. — *Luce-Emilie-Hermine*, b 10 juillet 1851. — *Adolphe*, s 23 juin 1856.

1830, (19 av.) SAINT-AIMÉ (Richelieu).

VII. GÉLINAS, LÉGER.

JOSEPH VI.

1^o G.-LAJOIE, Ursule. Issue : *Mathilde*, b 30 janv. 1831, à Yamachiche ; 2^o LAPLANTE, Agathe, m 15 juillet 1839. Issus : *Jos.-Edmond*,

b 31 mai 1841.—*M.-Adélaïde*, b 10 et s 19 juin 1843.—*Philomène*, b 6 juin 1844.—*Narcisse-Trefflé*, b 12 av. 1847.—*Alphonsine*, b 11 juin 1849.

1838, SAINT-AIMÉ (Richelieu).

GÉLINAS, CALIXTE s à Woonsocket, R.-I. JOSEPH VI.
 FERRON, Marie. Issus : *Joseph*, b 2 sept. 1839. — *Marie*, b 2 août 1841. — *Marie-Livine*, b 17 sept. 1843. — *Emilie*, b 18 juillet 1848. — *Pierre*, b 1 mai 1850.

1844, (16 av.) YAMACHICHE.

VII. GÉLINAS, JÉRÔME, s 20 juillet 1854. JOSEPH VI.
 GUILMET, Cécile. Issus : *Trefflé*, b 21 janv. 1845 ; m à Euty-chiane Lacerte (Jos. et Marg. Caron). — *Jos.-Napoléon*, b 17 nov. 1846 ; m à Thirza Lavergne. — *Oliva*, b 1 oct. 1848 ; m à Valère Milot. — *Ls-Alfred*, b 22 mars 1851 ; m à Adèle Milot. — *Jérôme*, b 16 juin 1853 ; s 20 déc. 1860.

1864, (22 juin) YAMACHICHE.

VII. GÉLINAS, ANTOINE, s 6 déc. 1894. JOSEPH VI.

LACERTE, Marg., s 27 août 1897. Issus : *Marie-Anne-Marg.-Lse*, b 3 déc. 1866 ; s 2 oct. 1884. — *Jos.-Iréné-Frs*, b 18 janv. 1868. — *M.-Euty-chiane-Corinne*, b 4 sept. 1869 ; Sr Isaac, de la Providence, à Montréal. — *Joseph-Arthur-Antoine*, b 4 fév. 1881.



ANTOINE VII.

1833, (22 juillet) YAMACHICHE.

VII. GÉLINAS, ANTOINE. LOUIS VI.

GÉLINAS, Zéphire, s 12 déc. 1839. Issus : *Ls-Antoine*, b 10 mars 1834 ; frère Victurnien, des Ecoles Chrésiennes, à Montréal. — *Narcisse*, b 12 fév. 1836 ; m 27 nov. 1860, à Julie Gendron (Hyac. et Marg. Bellemare). — *Paul-Sévère-Onés.*, b 24 fév. 1838 ; m 27 juin 1864, à Elisabeth Lampron (Abraham et Marie H.-Beaulieu, à St-Sévère²). — *Emilie-Elzire*, b 10 déc. 1839 ; m² 2 juillet 1861, à Théophile Lamy (Thos et Emilie Milot).

2° BELLEMARE, Marguerite, m 1 fév. 1841. Issus : *Paul*, b 22 oct. 1841; frère Thurién, des Ecoles Chrétiennes, de Montréal. — *Pierre*, b 15 déc. 1842; frère Mathieu de Jésus, des Ecoles Chrétiennes, de Montréal; s à St-Louis (Missouri). — *M.-Emma-Elzire*, b 26 fév. 1846; s 15 janv. 1849. — *M.-Hermine*, s 31 oct. 1877.



RÉV. PIERRE.

1828, (28 oct.) YAMACHICHE.

VII. GÉLINAS, LOUIS, s 8 janv. 1877, à St-Sévère². LOUIS VI. BROUILLET, Josephte. Issus : *Isaac*, b 17 déc. 1830; s 1831. —



LOUIS VII.

Alexis, b 22 mars 1832. — *M.-Elmire*, b 23 nov. 1833; m² 27 av. 1857, à Adolp. Lacerte (Aubin et Marg. Lamy); s² 3 sept. 1881. — *Louis*, b 10 juillet 1835; m 11 janv. 1858, à Thècle Gélinas (veuve de Paul Bellemare et fille de Chs Gélinas et de Marie Carbonneau). — *Maxime*, b 20 oct. 1838; m 10 janv. 1865, à M.-Anne Gagnon (Antoine et Lamy). — *M.-Elzire*, b 10 oct. 1840; 1° m à Samuel Lamy (Ls et Josephte Lavergne); 2° m² 14 mai 1888, à Ls Trahan (Jean-Baptiste et Josephte Gélinas). — *Pélagie*, b 27 av. 1842; m² à Téléphore Milot. — *Gaspard*, b 5 av. 1844; m 26 av. 1881, à Elzire Guilmet (Joseph et Appoline Guilmet). — *Joseph-Vildoric*, b 24 déc. 1845; m² 25 fév. 1873, à Hermine Héroux (Pierre et Adélaïde Lavergne). — *Narcisse*, b 13 nov. 1847; m 30 janv. 1878, à M.-Olive Lamy (Benjamin et Hermine Chevalier), à St-Léon. — *Jean*, b 14 mai 1851; s 9 mai 1852. — *Paul*, m à Oliva Milot (Edouard et Josephte Lamy). — *Josephte*, s 1 oct. 1888.

1844, (26 août) MASKINONGÉ.

VII. GÉLINAS, PAUL, s 9 juin 1891, à Shawenegan. LOUIS VI.

1° DESAULNIERS, Emilie. Issues : *M.-Lse-Célanire*, b 10 janv. 1846, à Maskinongé. — *Emma*, m à Fauteux. — *M.-Emilie*, b 31 août 1848. — *Lucie-Agnès*, b 3 et s 5 mars 1850.

2° FRIGON, Domitile-Euphrosine. Issus : *Edouard*, m 6 av. 1874, à M.-Elise-Isabel Rivard (Ant. et Emérence Rivard). — *Marie*, m à Deschesnes, de St-Léon.

1816, (15 juillet) YAMACHICHE.

VII. GÉLINAS, CHS, s 6 fév. 1856, à 60 ans (1). CHARLES VI.

CARBONNEAU, Marie, s 13 mai 1863, à 65 ans. Issus : *Louise*, b 19 sept. 1819. — *Carolus*, b 21 mai 1819 ; m 8 oct. 1839, à Euphrosine Bellemare (Chs et Euphrosine Villeneuve), à la Riv.-du-Loup²; s 23 nov. 1855. — *Emilie*, b 21 nov. 1820 ; m 4 août 1840, à Héli-Léonard Héroux (Pierre-Jos. et Lse Riv.-Loranger) ; s 14 av. 1871. — *M.-Hermine*, b 9 juin 1822 ; m 21 fév. 1843, à Jos. Bellemare (Paul et Marg. Gélinas) ; s 26 mai 1894. — *Thècle*, b 12 fév. 1824 ; 1^o m 10 août 1842, à Paul Bellemare (Paul et Marg. Gélinas) ; 2^o m 11 janv. 1858, à Louis Gélinas (Louis et Josephte Brouillet) ; s 3 oct. 1893. — *Damase*, b vers 1826 ; m 18 janv. 1848, à Rosaire Bellemare (Paul et Marg. Gélinas) ; s 29 janv. 1856. — *Honoré*, b vers 1829 ; 1^o m 23 oct. 1849, à Hermine Bellemare (Paul et Marg. Gélinas) ; 2^o m 12 av. 1853, à Marie Milot (Antoine et Marie Lamy) ; s 19 déc. 1855. — *Marie*, b vers 1831 ; m 15 oct. 1850, à Frédéric Bellemare (Paul et Marg. Gélinas). — *Zoë*, b 9 mai 1833 ; s 6 fév. 1834. — *Joseph*, b 2 août 1835 ; m 12 fév. 1855, à Elzire Desaulniers (François et Marg. Pothier) ; s 19 fév. 1856. — *Pierre*, b 15 et s 16 sept. 1837. — *M.-Claire*, b 25 juin 1839 ; m 6 mai 1856, à Alexis Lamy (Jos. et M.-Rose Caron) ; s 26 nov. 1872.



CHARLES VII.

1825, (31 janv.) YAMACHICHE.

VII. GÉLINAS, ALEXIS, s 18 déc. 1865, à St-Etienne. ALEXIS VI.

1^o MILET, Euphrosine, s 15 janv. 1844. Issus : *Caroline*, m 25 août 1862, à Louis Chauret (Benj. et Emérence Morier), à St-Etienne. *Alexis*, b 8 nov. 1831. — *Charlotte*, b 13 av. 1834. — *Eloïse*, b 30 mars 1836.

(1) Charles Gélinas, ses quatre fils *Carolus*, *Domase*, *Honoré*, *Joseph* et son gendre *Paul Bellemare*, sont tous morts, dans l'espace de trois mois, lors d'une épidémie de fièvres typhoïdes, à Yamachiche, du 26 nov. 1855, au 15 fév. 1856. Un siècle avant, en 1756, la famille Desaulniers, a été aussi bien cruellement éprouvée. En effet, DESAULNIERS, *Jean-Bte I* (page 2 du présent tome), a vu mourir une de ses filles et six de ses garçons, tous chefs de famille, dans le court espace de deux mois. Cette fois, ce fut la *grande picotte* qui décima les membres de la famille Desaulniers. Un frère et deux sœurs échappèrent seuls au terrible fléau.

2^o DÉZIEL, M.-Louise, m 19 nov. 1844, à Yamachiche. Issus : *Narcisse*, s 1 mai 1845.—*Onésime*, b 29 oct. 1846 ; s 3 mai 1848. *David*, b 25 déc. 1847.

1828, (26 août) YAMACHICHE.

VII. GÉLINAS, CALIXTE, s 2 oct. 1888, à St-Sévère². ALEXIS VI. ARVISAIS, Louise. Issus : *M.-Flavie*, b 3 fév. 1832 ; s 19 sept. 1834.—*M.-Louise*, m 25 janv. 1853, à Damase Lampron (veuf de Domitile Lemay).—*Luc*, b 31 août et s 1835.—*Sophie*, b 27 oct. 1833 ; s² 4 mars 1861.—*M.-Odélie*, b 13 nov. 1835 ; m 5 oct. 1869, à Damase Lampron.—*Emilie*, b 4 fév. 1838 ; s 1839.—*Flavie*, m 29 fév. 1876, à Paul Lescâdre.

1833, (12 août) YAMACHICHE. •

VII. GÉLINAS, LUC, s 21 av. 1892, à St-Sévère². ALEXIS VI. LAMBERT, Marie. Issus ; *Narcisse*, b 23 juillet 1834.—*Constance*, b 28 déc. 1836 ; m² 7 juillet 1855, à Adolphe Gélinas (Chs et Luce Riv.-Ioranger).—*Cléopée*, b 26 déc. 1838 ; s 14 fév. 1848.—*Barthelemy*, b 9 nov. 1840 ; m² 6 oct. 1860, à Oliva Lamy (Ls et Julienne Gélinas).—*Léger*, 1^o m² 19 janv. 1864, à Appoline Pelletier (Paul et Julie Lamy) ; 2^o m² 4 av. 1872, à M.-Elizabeth Gendron (Hyac. et Lamy).—*Rose-de-Lima*, b 6 août 1844 ; m² 9 juillet 1867, à Paul Pelletier.—*Ls-Euchariste*, b 18 juillet 1846 ; m² 30 juin 1868, à Olivine Pelletier (Paul et Julie Lamy).—*Archange*, b 12 sept. 1848, à St-Léon ; m² à Narcisse Dupont ; s² 23 oct. 1895.—*Anna*, m 17 fév. 1874, à Joseph Arvisais.—*Eléonore*, b 16 fév. 1851.—*Major.-Esdras*, b 16 juin et s 1853.—*M.-Hermine*, b² 25 mars et s 13 av. 1855.—*Fabiana*, b² 9 juillet 1856 ; m² 7 fév. 1882, à Denis Lacerte (Clément et Rose-de-Lima Lacerte).

1832, (30 juillet) YAMACHICHE.

VII. GÉLINAS, JUSTIN, s 26 mars 1884, à Shawenegan. J.-BTE VI. BELLEMARE, Adélaïde, s 10 nov. 1890, à Shawenegan. Issus : *Justin*, b 9 fév. 1834 ; s 15 mai 1851, à St-Barnabé².—*Charles*, b 6 déc. 1835.—*Clément*, m 10 oct. 1865, à Olive Boucher (Jérôme et Léocadie Chauret), à Shawenegan.—*Louis*, b 28 fév. 1838 ; s 7 fév. 1858, à St-Etienne.—*Joseph*, b² 20 mars 1839 ; m 6 mai 1874, à Elisabeth Deschesnes, à Ste-Flore.—*Frédéric*, b 23 sept. 1840 ; s² 9 janv. 1851.—*François*, b 12 mai 1842 ; m 19 sept. 1864, à Luce Paradis.—*Edouard*, b 31 déc. 1843.—*M.-Elzire*, b 22 nov. 1848 ;

s 15 janv. 1849. — *Onésime*, b² 1 et s² 25 juin 1851. — *Paul*, b² 1 et s² 3 juin 1851. — *Hermine*, b² 17 juin 1852. — *Mary-Adéline*, b² 15 août 1854 : m 11 juillet 1882, à Charles Bellemare (veuf de Philomène Adam).

1834, (4 fév.) YAMACHICHE.

VII. GÉLINAS, LÉON.

JEAN-BTE VI.

1^o HÉBERT, Marie. Issus : *Joseph*, b 23 juin 1836 ; m 21 nov. 1859, à Marg.-Adéline Lavergne (Etienne et Emilie Deschesnes), à St-Etienne. — *Pierre*, b 1 mai 1839 ; 1^o m à Caroline Bélanger ; 2^o m 8 sept. 1862, à Mathilde Lavergne (Etienne et Emilie Manville). — *Louis*, b 24 mai 1841, à St-Barnabé² ; s² 3 av. 1844. — *Marié*, b² 29 déc. 1842. — *Luce*, b² 30 déc. 1845. — *Raphaël*, b² 2 oct. 1849. — *M.-Olive*, b² 17 août 1851. — *M.-Elzire*, b² 30 août 1853 ; m 3 sept. 1870, à Joseph Côté, à Ste-Flore. — *Napoléon*, b 15 av. 1857.

2^o LECLERC, Marie (veuve de Joseph Poudrier), m 22 nov. 1869, à Ste-Flore.

Vers 1858, SAINT-SÉVÈRE.

VII. GÉLINAS, PAUL, s 17 fév. 1879.

JEAN-BTE VI.

1^o MARTIN, Hermine. Issus : *M.-Flore*, b 25 oct. 1858. — *M.-Philie*, b 2 juin 1860. — *Napoléon*, b 25 janv. 1863 ; m 27 janv. 1885, à Hermeline Lacerte (Léandre et Delina Lacerte). — *M.-Firmine*, s 4 mars 1864.

2^o LEBLANC, Marguerite, m 24 av. 1865, à St-Sévère.

1823, (18 août) YAMACHICHE.

VII. GÉLINAS, JOSEPH.

JOSEPH VI.

LAVERGNE, Marguerite. *Note.* — C'est ici Joseph Gélinas que l'on appelait *P'tit-homme Dédaïs*.

1835, (13 janv.) YAMACHICHE.

VII. GÉLINAS, ABRAHAM.

JOSEPH VI.

1^o LAPONTE, Luce. Issus : *Antoine*, b 22 juin 1836 ; s célibataire. — *Félicité*, b 29 sept. 1837 ; m à James Hill. — *Hilaire*, b 9 mai 1839 ; m 4 mai 1864, à Adélaïde Milet (Antoine et Adélaïde Descôteaux), à Shawenegan. — *Elzire*, b 14 av. 1841.

2^o DESCOTEAUX, Adélaïde. Issus : *Eliza*, b 8 déc. 1858 ; m à Louis Langlois. — *Pierre*, b 9 oct. et s 18 déc. 1860. — *Joseph*, s 14 janv. 1861.

1828, (26 août) YAMACHICHE.

VII. GÉLINAS, EDOUARD,

JOSEPH VI.

s 20 janv. 1877, à St-Sévère².

A.-LAPOINTE, Antoinette. Issus : *Isaac*, b 1829 ; m 1852, à Domitile Dupont.—*Jos.-Edouard*, b 16 nov. 1830 ; m 8 janv. 1859, à Rose-de-Lima Bellemare (Jean et Lucie Guilmet).—*Adéline-Marceline*, b 7 mai 1832 ; m 4 av. 1853, à Edouard Boisvert (Régis et Joseph Pelletier) ; m² 19 janv. 1857, à Emmanuel Marcouiller.—*Luce*, s 7 juillet 1837 ; m² 23 nov. 1858, à Régis Boisvert ; s² 30 nov. 1866.—*Joseph*, b 4 mai 1838 ; m 12 janv. 1857, à Sophie Lord, à St-Barnabé.—*Archange*, b 23 nov. 1839.—*Lucie*, b 6 août 1841.—*Onésime*, b 25 mai 1843 ; m à Olivine Lesieur.—*David*, b 19 nov. 1845 ; s 1846.—*Celina*, m à Narcisse Auger.—*Delima-Oliva*, b 14 fév. 1849 ; s 28 juillet 1858.—*Elisa*, b 11 mai et s 22 sept. 1851.—*Elisa*, b 17 sept. 1852, m 9 janv. 1872, à Georges Gélinas (Alexis et Lse Landry).

1827, (3 juillet) YAMACHICHE.

VII. GÉLINAS, CALIXTE.

JOSEPH VI.

LAVERGNE, M.-Louise. Issus : *Calixte-Honoré*, b 30 av. 1830 ; m 6 fév. 1855, à Luce Deziel (Luc et Esther Matheau).—*Marie-Adèle*, b 13 fév. et s 31 août 1832.—*M.-Louise* ?, b 1832 ; m 23 fév. 1857, à Antoine Lafrenière (Ant. et Julie Lapointe).—*Olivine*, b 17 juillet 1833 ; m 23 fév. 1857, à Israël Chainé (Jos. et Christine Milet).—*Petronille*, b 4 av. 1835 ; m 29 mars 1856, à Alexis Desaulniers (Amable et Angèle Bellemare).—*M.-Appoline*, b 28 mars 1837 ; m 1863, à Désiré Langlois.—*Emilie*, b 31 janv. 1840 ; m à Onésime Desaulniers (Jos. et Appoline Langlois).—*Onésime*, b 1852 ; m à... Hébert.—*Elie*, b 23 sept. 1850 ; m 2 août 1869, à Marie Chainé (Jos. et Eloïse Desaulniers).

1836, (9 fév.) YAMACHICHE.

GÉLINAS, ANTOINE, s 24 nov. 1843, à 30 ans.

JOSEPH VI.

GUILMET, Cécile. Issus : *Antoine*, b 12 mars 1837 ; m 12 av. 1858, à Agnès H.-Beaulieu (Jos. et Marie Vincent).—*Philomène*, b 28 oct. 1838 ; m 11 août 1857, à Thomas Lacerte (Thos et Adélaïde Héroux).—*Elie*, b 3 juillet 1840 ; m 24 juillet 1866, à Emilie H.-Beaulieu (Jos. et Marie Vincent) ; s 24 mars 1854, à St-Elie.—*Paul*, b 11 av. 1842 ; m vers 1883, à Olida H.-Beaulieu (Jos. et Marie Vincent).—*Joseph*, b 1843 ; m à Thirza Lavergne (Frs et Judith Bellemare).—*Jérôme*, s 26 déc. 1860.

SAINT-SÉVÈRE.

VII. GÉLINAS, ALEXIS.

MICHEL VI.

1° HÉBERT, Soulanges ; 2° m vers 1856, à Louise Landry. Issus : *Joseph*, b 19 juin 1857, à St-Barnabé ; 1° m vers 1882, à Joséphine Rabouin ; 2° m à Marie Villemure.—*Edouard*, b 7 mai et s 4 juillet 1859.—*Georges*, m 9 janv. 1872, à Elisabeth Gélinas (Edouard et Antoinette A.-Lapointe).—*Zoël*, m à Elise Courchesne.—*Alphonse*, m 30 juin 1874, à Mérélice Grenier (Michel et Adéline Bellemare).—*Gédéon*, m 8 oct. 1878, à Zelia Grenier (Michel et Adéline Bellemare).—*Sévère*, b 26 av. 1860 ; m 13 janv. 1885, à Marie Deziel (Francis et Année.....).—*Louise*, m à Onés. Déziel ; s 26 mai 1894.—*Clarice*, m 28 fév. 1876, à Jos. Dubé.

1828, (26 août) YAMACHICHE.

VII. GÉLINAS, THOMAS, s 29 nov. 1881, à St-Sévère ? MICHEL VI.

BOULANGER, M.-Rosalie. Issus : *M.-Martine*, b 26 juin 1829. — *Alexis*, b 1 fév. 1831 ; s 1833.—*Onésime*, b 24 janv. 1833 ; s 1836.—*Mathilde*, b 29 janv. 1835 ; s 1855. — *Hermine*, b 5 mars 1837 ; s 1839.—*Adée*, b 11 oct. 1841 ; m 23 août 1870, à Isaac Riv.-Laglanderie, de Shawenegan.—*Joséph*, b 25 fév. 1844 ; s 1845.—*Clément*, b 25 mai 1848 ; s 1849. — *Narcisse*, s 2 juillet 1848. — *Frédéric*, b 16 nov. 1849 ; m² 21 nov. 1872, à Luce Boucher (Luc et Luce Gendron. — *Joseph*, b² 19 juillet 1856 ; m² 12 fév. 1877, à Emilie Boucher (Isaac et M.-Anne Gendron).— *Thomas*, m 9 janv. 1866, à Hermine Rivard.

1854, (1 août) SAINT-SÉVÈRE.

VII. GÉLINAS, FRÉDÉRIC.

MICHEL VI.

LAVERGNE, Domitile. Issus : *M.-Louise*, b 6 déc. 1856, à St-Barnabé ; m 11 janv. 1887, à Sévère Lamy.—*M.-Anne*, b 2 août 1858.—*Narcisse*, b 9 mars 1860.—*Antoine*, b 23 mai 1862 ; m 2 oct. 1894, à Elisabeth Héroux (Louis et Zoë Descôteaux).—*Chs-Frédéric*, b 30 déc. 1864 ; m 6 mai 1889, à Eléonore Grenier (Michel et Adéline Bellemare).—*M.-Anne-Emilie*, b 3 juillet 1868.—*M.-Rebecca*, b 7 juillet 1870.—*Adelard*, b 3 fév. 1871 ; s 1872.—*Adelard*, b 24 juin 1873 ; m 11 sept. 1894, à Sévérine Gélinas (Alphonse et Mérélice Grenier).

1874, (30 juin) SAINT-SÉVÈRE.

VII. GÉLINAS, NARCISSE.

MICHEL VI.

BELLEMARE, Marie. Issus : *Mathilde*, b 21 juin 1875. — *Isaac-Léopold*, b 19 août et s 19 oct. 1876.

Vers 1878, SAINT-SÉVÈRE.

VII. GÉLINAS, ISAAC.

MICHEL VI.

LESCADRE, Delia. Issus : *Jos.-Paul-Edmond*, b 29 déc. 1879.—*M.-Vitaline-Aldea*, b 1 juillet 1881.—*M.-Agnès-Doria*, b 12 août 1883.—*Jos.-Edouard-Léonel*, b 13 juillet 1886.

1821, (25 juin) YAMACHICHE.

VII. GÉLINAS, JOS., s 16 août 1875, à St-Barnabé². PIERRE VI.

LAMY, M.-Anne. Issus : *Esther*, b 1 août 1823.—*Angèle*, b 6 nov. 1824 ; m² 22 juillet 1850, à Frs Lacombe ; s² 26 mai 1894.—*Esther*, b 7 oct. 1830 ; m² 27 août 1859, à Thadée Ricard.—*Emilie*, s 2 fév. 1830.—*Alexis*, b 11 juillet et s 8 sept. 1832.—*Antoine*, b² 17 août 1833.—*Rose-de-Lima*, b 5 av. 1836.—*Thomas*, b² 27 fév. 1839 ; m² 12 av. 1864, à Adéline Gélinas (Alexis et Marg. Lavergne).—*Emilie*, m² 14 juillet 1845, à Augustin Bellemare (Jos. et Pélagie Trahan) ; s² 29 mars 1893.—*Joseph*, m² 20 janv. 1852, à Zoë Dubé.

1825, (16 août) YAMACHICHE.

VII. GÉLINAS, J.-BTE, s 22 nov. 1880, à Shawenegan². PIERRE VI.

1^o GENDRON, Isabelle ; 2^o CHAINÉ, Pélagie. Issus de ce dernier mariage : *Jean-Bte*, b 10 nov. 1832 ; m 2 août 1858, à M.-Adèle Caron (Ls-Solyne et Josephite Lacerte), à St-Etienne. — *Emilie*, b 7 sept. 1833. — *Luce*, b 6 fév. 1835 ; m à Sévère Lapolice ; s² 7 janv. 1863.—*M.-Adeline*, b 6 fév. 1835.—*Philomène*, b 24 mars 1837, à St-Léon³. — *Léon*, b³ 1 sept. 1839 ; m² 21 mai 1866, à Véronique Caron (Ls-Solyne et Josephite Lacerte). — *Pierre*, b³ 24 nov. 1841 ; m² 27 sept. 1869, à M.-Agnès Caron (Ls-Solyne et Josephite Lacerte). — *Louise*, b³ 9 oct. 1846.—*Joseph-Ls-Geo.-Théles.*, b³ 8 sept. 1849 ; m² 29 janv. 1878, à Elisa Pellerin (Jean et Marg. Pelletier).

1827, (26 juin) YAMACHICHE.

VII. GÉLINAS, ALEXIS, s 25 janv. 1887, à St-Barnabé². PIERRE VI.

LAVERGNE, Marguerite. Issus : *M.-Appoline*, b 31 mars 1828, à St-Léon³. — *Marguerite*, b 11 fév. 1830 ; m 3 sept. 1855, à Antoine Blais (Antoine et Angélique Lafrenière), à St-Etienne.—*Alexis*, b 27 juin 1837 ; m 15 oct. 1856, à Philomène Carbonneau (Augustin et Angélique Bellemare).—*Lucie*, b² 21 juin 1833 ; m² 1862, à Narcisse Lafrenière. — *Emilie*, b 14 août 1834. — *Rose-de-Lima*, b² 26

juin 1836 ; s² 1838. — *Philomène*, b² 10 août 1837 ; m² 18 fév. 1862, à Elie Lavergne. — *Rose-de-Lima*, b² 21 mai 1839 ; s² 1842. — *Adeline*, b² 30 sept. 1840 ; m² 12 av. 1864, à Thomas Gélinas (Jos et M.-Anne Lamy). — *Pierre*, b² 18 mai 1842 ; s² 1844. — *Charlotte*, b² 2 janv. 1845 ; s² 1846. — *Charlotte*, b² 30 nov. 1847 ; s² 1860. — *Mathilde*, b² 12 déc. 1848.

1820, (18 av.) YAMACHICHE.

VII. GÉLINAS, PIERRE, s 12 sept. 1883, à St-Barnabé¹. PIERRE VI.
T.-LAPOINTE, Joseph. Issus : *Pierre*, b 14 et s 30 août 1821. — *Emilie*, b 20 juin 1823. — *Pierre*, m² 3 août 1852, à Rose Marcouiller. — *Isaac*, b 7 mars 1826 ; m 24 août 1847, à Adeline H.-Beaulieu (Ant. et Marie Lavergne). — *Nérée*, b 24 mai 1830. — *M.-Zoé*, b 1 juillet 1831 ; m² 26 juillet 1853, à Raphaël Dubé. — *Olivine*, b 1 sept. 1832 ; m² 11 janv. 1883, à Hyac. Bournival : s² 21 déc. 1868. — *Onésime*, b² 15 déc. 1833 ; m 23 nov. 1858, à Rose Melançon, à St-Barnabé. — *Elisabeth*, b 9 sept. 1835. — *Philomène*, b³ 22 av. 1837 ; m² 12 oct. 1858, à Pierre Deschesnes. — *Hermine*, b² 12 et s² 24 sept. 1841. — *Thomas*, m² 24 août 1847, à Esther Bellemare (Etienne et Marg. Trahan). — *Elie*, m² 21 nov. 1854, à Marceline Dubé.

Vers 1838, SAINT-BARNABÉ.

VII. GÉLINAS, THOMAS. PIERRE VI.
RIV.-DUFRESNE, Marie. Issus : *Thomas*, b 19 août 1839 ; s 14 mai 1883, à Shawenegan. — *Philomène*, b 19 fév. 1841 ; m 2 août 1858, à Louis-Onés. Caron (Ls-Solyme et Joseph Lacerte), à St-Etienne². — *Marie*, b 19 oct. 1842. — *Luc*, b 17 av. 1744. — *Emilie-Olivé*, b 8 mars 1846. — *Joseph*, b 13 août 1848 ; m 18 juillet 1871, à Emilie Boisvert (Ant. et Émérance Corriveau), à Shawenegan³ (1). — *Pierre*, b 30 mai 1850 ; m² vers 1880, à Herméline Mailhot. — *Edouard*, b 27 mai 1852 ; m³ 24 juin 1873, à Mérélice Corriveau (Toussaint et Emilie Berthiaume). — *Onésime*, b 5 sept. 1854 ; m² vers 1882, à Année Boisvert. — *M.-Celina*, b² 11 juil. 1859.

1838, SAINTE-CLOTILDE.

VII. GÉLINAS, AUGUSTIN. AUGUSTIN VI.
SAINT-CYR, Sophie. Issus : *Mary*, b janv. 1839 ; m 2 juillet 1861, à Joseph Bégin. — *Alexis*, b 1841 ; s 1845. — *Francis*, b 1843 ; m à Robert Graham. — *M.-Lumina*, b 1845 ; m à Thomas Mercier ;

(1) Voir le chapitre GÉLINAS *Joseph VIII*, 1^o m à Delphine Baril : 2^o m 11 nov. 1878, à Anne Lamy, à Shawenegan.

réside à Haverhill.—*Urbain*, b 1848 ; m à Adéline Melançon, de St-Barnabé ; réside à Manchester.—*Alphonsine*, b 1850 ; m à Théophile Caron ; s en 1897 ; résidait à Montréal.—*Eliza*, b 1853, m à Denis Landry ; réside à Montréal.—*Francis*, b 1857 ; m à Lumina Leblanc.—*Albert*, b 1859 ; m à Eutychie Lesmerises.—*Cyprien*, 1861 ; m à Leda Poirier, de Montréal.—*M.-Exilia*, b 1863 ; s 1866.—*Elzéar*, b 1866 ; célibataire, réside au Colorado, E.-U.

1838, SAINTE-CLOTILDE.

VII. GÉLINAS, LOUIS.

AUGUSTIN VI.

DESILETS, Desanges. Issus : *Elzire*, b 1840, à St-Grégoire ; m 1859, à Louis Poirier, à St-Célestin.—*Dolphis*, b 9 janv. 1843 ; 1^o m 21 fév. 1865, à Joséphine Lamirande, à Victoriaville (s 1884) ; 2^o m 1886, à Sarah Paré.—*Julienne*, b 1845 ; m 1876, à Etienne Leroux.—*Hercule*, b 1847 ; m 1878, à Nathalie Labbé.—*Eulodie*, b 1849 ; m 22 nov. 1880, à Geo. Vigneau ; s 11 nov. 1882.—*Evariste*, b 1852 ; m 1874, à Zénaïde Turcotte, à Nicolet.—*Évangéliste*, b 1854, à Kingsey ; s 1857.—*Octavie*, b 1859 ; m 16 juin 1885, à Petrus Provencher ; s 1895.—*Albert*, b 1862 ; m 1886, à Marie Provencher, à Victoriaville.—*Eugène*, b 1864 ; m 1888, à Lumina Provencher ; s 1890.

Vers 1836, KINGSEY.

VII. GÉLINAS, OLIVIER.

AUGUSTIN VI.

MULLER, Louise. Issus : *Cyrille*, b 1837, à St-Grégoire¹ ; m 1855, à Marie Provencher, à Ste-Monique ; s 20 sept. 1888, à Ste-Clotilde³.—*Caïnille*, b¹ 1839 ; m 1860, à Marie Vigneau, à St-Célestin².—*Julienne*, b 25 déc. 1841 ; m² 22 mars 1858, à Louis Champagne.—*Elise*, b 1843 ; m 10 janv. 1882, à Ant. Lampron.—*Odile*, b 1845 ; s 1859.—*Denise*, b 1847 ; m 1866, à Joseph Frigon, à St-Valère.—*Edmond*, b 1850 ; m¹ 22 mai 1886, à Hortense Martin.—*Esther*, b 1852 ; m³ 19 av. 1882 à Clovis Tremblay.

Vers 1854, SAINTE-CLOTILDE.

VII. GÉLINAS, PIERRE, s 7 janv. 1894.

AUGUSTIN VI.

CLOUTIER, Aurélie. Issus : *Edouard*, b 1855 ; m à Lumina Sévigny, à Manchester.—*Théophile*, b 1857 ; m 20 mai 1884, à Dina Laroche ; s 29 sept. 1897 ; *Xavier*, b 1860 ; m 7 janv. 1885, à Orsélié Champagne.—*Mary*, b 1862.—*Denis*, b 1865 ; m 13 fév.

1888, à Philomène Michel.—*William*, b 1867 ; m 15 oct. 1893, à Agléphire Fleury.—*Nathalie*, 1869 ; m 3 fév. 1894, à Dieudonné Fleury, à Suncook¹.—*Octavie*, b 1871.—*Adélaïde*, b 1873 ; m¹ fév. 1896, à Alfred Turcotte.—*Hilaire*, b 1875 ; m 6 sept. 1897, à Marie Houde.

Vers 1853, SAINTE-CLOTILDE.

VII. GÉLINAS, PAUL, s 5 janv. 1892.

AUGUSTIN VI.

LEMIRE, Adèle. Issus : *Adelia*, b 1854 ; m 1877, à Bruno Frigon.—*Olivier*, b 1856 ; s 1878.—*Agnès*, b 1858 ; m 7 janv. 1885, à Joseph Pinard.—*Harzêlie*, b 1860 ; m 1882, à Louis Bourgeois, à Manchester¹.—*Alfred*, b 1863 ; s 1865.—*Hélène*, b 1866 ; s¹ 1880.—*Clarice*, b 1869. — *Odile*, b 1872 ; m 1882, à Philias Gosselin. — *Armeline*, b 1875 ; s 1877.—*Ovide*, b 1877 ; s 1883.

1855, SAINTE-CLOTILDE.

VII. GÉLINAS, NARCISSE.

AUGUSTIN VI.

DANEAU, Marie. Issus : *M.-Hermeline*, b 1856, à Arthabaskaville¹. — *William*, b 1859, à Warwick ; s 1861, à St-Albert². — *Albert*, b² 1861 ; s² 1864.—*Frs-Léon*, b¹ 1864.—*Albert*, b 1866, à St-Valère. — *Narcisse*, b 1867, à Victoriaville³ ; s² 1869. — *Sarah*, b² 1869.—*Eméry-Narcisse*, b 19 fév. 1871.—*William*, b² 1873.—*Narcisse*, b 15 août 1874. — *Jos.-Patrice*, b² 1879. — *Ludger*. b² 1880.—*Augustin*, b² 1882 ; s 1884, aux Etats-Unis.

1853, (4 janv.) SAINT-BARNABÉ.

VII. GÉLINAS, PIERRE.

PIERRE VI.

BELLEMARE, Domitile. Issus : *Luc*, b 2 janv. 1854 ; m 9 janv. 1885, à M.-Anne Gélinas (Alexis et Philomène Carbonneau). — *Thomas*, b 1 janv. 1856 ; m 8 juillet 1884, à Elisabeth Lavergne (Ls et Marie Blais).—*Emilie*, b 20 déc. 1857 ; m 17 août 1880, à Uldéric Leblanc.—*Pierre-Odilon*, b 9 nov. 1859.—*Lucie*, b 4 sept. 1861 ; m 2 av. 1883, à Prosper Lemay (Ant. et Adéline Lampron). —*M.-Celine*, b 3 mai 1863.—*P.-Barnabé*, b 12 juillet 1865 ; s 1890. —*P.-Honoré*, b 21 nov. 1870. — *Ph.-Adélard*, b 27 mars 1875 ; m 29 av. 1895, à Anna Lemay (Ant. et Adéline Lampron).—*Adam*, b 5 sept. 1877.—*William*, m 7 sept. 1891, à Anna Dupont (Antoine et Jeanne Diamond).

1829, (13 oct.) YAMACHICHE.

VII. GÉLINAS, ALEXIS, s 12 janv. 1865, à Shawenegan. ALEXIS VI.
 1^o GIGNAC, Madeleine. Issus : *Alexis*, b 30 août 1830 ; s 1854.—
Augustin, b 22 mars 1832 ; m 4 juillet 1854, à Delphine Lefebvre
 (Frs et Agathe Héroux.—*Désiré*, b 11 déc. 1833 ; prêtre, le 29 juin
 1864 ; réside à Yamachiche.—*M.-Firmine*, b 18 nov. 1835 ; s 1848.
 —*Pierre-Adolphe*, b 3 av. 1838 ; m 27 nov. 1855, à Elisabeth
 Isabel (Jean-Bte et Josephthe Boisvert) ; s 1867, à la Pointe-du-Lac.
 — *M.-Anne-Joséphine*, b 13 juin 1840 ; s 1859. — *Caroline*, b 27
 mai 1842 ; s 1847.—*Ant.-Trefflé*, b 4 août 1844 ; m 23 janv. 1867,
 à Emilie Grenier (Gonzague et Emilie Gélinas).—*M.-Anne*, b 1845 ;
 s 28 nov. 1859.—*Raph.-Amedée*, b 24 janv. 1846. — *Zotique*, b 13
 juin 1847 ; m à M.-Anne Bellemare (Célestin et Emilie Gignac) ;
 s 23 av. 1897, à Trois-Rivières.—*Ovide*, m 16 fév. 1874, à Emilie-
 Hermine Lamy (Thos et Emilie Milot).—*Madeleine*, b 3 av. 1849.
 —*Arthémise*, b 22 juin 1850.—*Les-Emile*, b 17 sept. 1851.

2^o ISABEL, Emilie, m 28 nov. 1860, à Yamachiche. Issus : *Alexis-
 Nap.*, b 27 août 1861.—*Aug.-Alphonse*, b 8 av. 1863 ; m 30 juillet
 1893, à Anne Caron (Frs et Christine Pélicier), à Shawenegan.

1832, (31 juillet) YAMACHICHE.

VII. GÉLINAS, CHARLES, s 20 av. 1891, à St-Sévère ? ALEXIS VI.



CHARLES VII.

RIV.-LORANGER, Luce. Issus : *Chs-Adolphe*,
 b 15 av. 1834 ; m 7 juillet 1855, à Constance
 Gélinas (Luc et Marie Lambert).—*Joseph*, b 20
 déc. 1835 ; m² 12 juillet 1859, à Emilie Bou-
 cher (Calixte et Emilie Trahan). — *Onésime*, b
 12 août 1837 ; 1^o m² 6 août 1861, à Oliva Lamy
 (Pierre et Adélaïde Guilmet) ; 2^o m à Vve
 Bellemare, de St-Paulin.—*Euchariste*, b 1 juil.
 1839 ; m 2 fév. 1864, à Hermine Guilmet
 (Narcisse et Josephthe Pelletier). — *Cyprien*, b
 1 av. 1842, à St-Barnabé ; 1^o m 16 nov. 1864,
 à Zoë Gélinas (Alexis et Esther Loranger) ; 2^o
 m 8 août 1876, à Emilie Biron (Chs et Emilie
 Dussault).—*Alexis*, b 7 av. 1844 ; m² 24 fév.
 1868, à Eloïse Guilmet (André et Emilie Chainé).—*Emilie*, b 16 fév.
 1846 ; s 1847.—*Isaac*, b 15 fév. 1848 ; m² 3 sept. 1867, à Zelia
 Gélinas (Alexis et Emilie Lamy).

1836, (26 juillet) YAMACHICHE.

VII. GÉLINAS, JOSEPH, s 12 nov. 1881, à St-Etienne¹. Alexis VI.
A.-LAPOINTE, Marceline. Issus : *Joseph*, b 14 mai 1837 ; s 1839.
—*Joseph*, b 7 juin 1840.—*Evariste-Sév.*, b 29 mars 1842.—*Désire*,
b 9 janv. 1844 ; m 26 nov. 1872, à Virginie Descôteaux (Olivier et
Adélaïde Martin), à St-Etienne². — *M.-Olive*, b 21 déc. 1845, m² 8
janv. 1861, à Solyme Lesieur-Frény (Antoine et Louise Marcotte).—
Trefflé, b 2 av. 1850 ; 1^o m² 1 juin 1880, à Albina Maillet (Jean et
Aurélié Pellerin) ; 2^o m² 30 av. 1889, à Eutychie Boisvert (veuve
d'Olivier Doucet).—*Celina*, b 12 mars 1852 ; m² 25 juin 1872, à
Gaspard Pellerin (Elie et Rosalie Bournival). — *Honoré*, b 27 mars
1854. — *Eléonore*, b 27 mars 1854 ; s 1855. — *Eléonore*, b 16 av.
1856 ; m 24 fév. 1873, à J.-B.-Max. Camirand (J.-B.-Max. et Thar-
sile Précourt). — *Evelina*, b 10 mai 1858. — *Amanda*, b 29 mars
1860.—*Olive*, m² 21 nov. 1865, à Frédéric Boisvert (Paul et Marie
L.-Bou langer).—*Aurélié*, m² 26 oct. 1869, à Onés. L.-Bou langer
(Francis et Mathilde Panneton).—*Celina*, m 13 oct. 1874, à Napoléon
Boisvert (Paul et Marie L.-Bou langer).

1827, (26 fév.) YAMACHICHE.

VII. GÉLINAS, LOUIS, s 31 mars 1890, à 83 ans. LOUIS VI.
1^o BELLEMARE, Sophie. Issus : *Louis*, b 30 juin 1830 ; m à
Angèle Poudrier (Louis et Julie Godin).—*Domitile*, m 25 fév. 1851,
à Jos. Lampron (Jos. et Elisabeth Lapolice).
2^o BOUCHER, Judith. Issus : *Antoine*, b 14 mars 1833 ; m 14
fév. 1854, à Hermine Gérin-Lajoie (Laurent et Sophie Foucher).—
Pierre-A., b 20 nov. 1835 ; m 8 nov. 1853, à Elisabeth Melançon,
à St-Barnabé.

1843, (12 oct.) YAMACHICHE.

VII. GÉLINAS, THOMAS, s 18 av. 1859. LOUIS VI.
LEMAY-POUDRIER, Julie. Issus : *M.-Olive*, b 6 sept. 1844 ; m 26
oct. 1869, à Thomas Lamy (Elie et Archange Gérin-Lajoie).—*Louis*,
b 14 janv. 1846 ; m vers 1868, à Mathilde Lamy (Elie et Archange
G.-Lajoie).—*Sévère*, b 12 oct. 1847 ; 1^o m 28 juin 1870, à Louise
Bellemare (Aug. et Esther Chauvette) ; 2^o m à... —*Jos.-Frédéric*, b 23
av. 1849.—*Félonise* et *Valérie*, b 24 fév. et *Félonise*, s 6 mars 1851.
—*Thomas*, s 28 août 1851.—*Thos-Raphaël*, b 29 av. 1852.—*Joseph*,
s 1 sept. 1852.

VII. GÉLINAS. ALEX-ADOLPHE.

LOUIS VI.

LESIEUR, Olivine. Issus : *Charles*, b 30 sept. 1853 ; s 1859.—
Thos-Adolphe, b 24 nov. 1855 ; m 28 fév. 1881, à Joséphine

Milet (Chs et Adèle Blais), à Maskinongé; (issus de ce dernier mariage; *Lse-Julienne*, b 30 nov. 1881.—*Philippe*, b 20 oct. 1883.—*Amanda-Alberta*, b 10 sept. 1888). — *M.-Eliza*, b 3 juin 1858.—*Hélène*, b 19 déc. 1860.—*Joséphine*, b 22 mai 1863; m 5 juillet 1881, à Pierre Bergeron (Moïse et Elisabeth Poudrier).—*Gaspard*, m 20 nov. 1889, à Angelina Bellemare (Ant. et Julie Poudrier); (issus de ce dernier mariage: *Jos.-Georges-Ant.*, b 27 juin 1890.—*Elisabeth*, b 18 nov. 1895; s 26 déc. 1896.—*Gasp.-Lucien*, b 10 juillet 1897).—*Elisa*, b 3 juin 1858; s 1874. — *M.-Emma-Alexina*, b 1 mars 1869.

1816, (28 oct.) YAMACHICHE.

VII. GÉLINAS, PIERRE-PHILIBERT.

PIERRE VI.

FRENETTE, Rose. Issus: *M.-Olive*, s 14 sept. 1820.—*Maxime*, b 17 fév. et s 12 juillet 1823.—*Lucie*, b 8 sept. 1824. — *Hermine*, b 17 oct. 1825.—*Félix*, b 27 sept et s 22 nov. 1830.—*Flavien*, b 10 août et s 18 sept. 1832.—*Zoë*, b 27 oct. 1834.

1832, (2 juillet) YAMACHICHE.

VII. GÉLINAS, JOSEPH, s 24 mai 1862.

PIERRE VI.

COTÉ, Julie. Issus: *Louis-Onés.*, b 22 mars 1833; m à Sophie Duguay. — *Caroline-Adéline*, b 24 fév. 1835; m 24 juin 1851, à Luc Pellerin (Jean et Joseph Lavergne).—*Rose-de-Lima*, b 25 mai 1838; Sr Madeleine, des Sœurs de la Providence, Montréal. — *Narvisse*, b 27 fév. 1840; m 14 juillet 1861, à Elisabeth Grenier (François et Marg. Vaillancourt).—*Philomène*, s 22 sept. 1840.—*Julie-Philomène*, b 18 av. 1842; sœur Grise, maison d'Ottawa; s.—*Eustache*, b 10 déc.; s 12 août 1844.

1836, (30 août, YAMACHICHE.

VII. GÉLINAS, ETIENNE, s 25 av. 1894, à St-Barnabé. ETIENNE VI.



ETIENNE VII.

L-VILLEMURE, Emilie. Issus: *Isidore-Théodore*, b 3 juin 1837; m 1 fév. 1859, à Firmine Blais (Ambroise et Julie Riv.-Loranger).—*Désiré*, b 1838; m à Marie Benoit, de Hartford, Connect., E.-U. Note.—Il a laissé 5 enfants, s aux E.-U.—*Lucie*, b 15 juin 1840; m à Pierre Ringuette.—*Arlène*, b 22 fév. 1842.—*Louise*, b 24 déc. 1843; demeure chez M. le chanoine Hyac. Trahan, curé de St-Sévère³.—*Joseph*, b 26 sept.

1845 ; 1^o m¹ 1 août 1871, à Adèle Bournival ; 2^o m 30 av. 1878, à Eliza Carbonneau (Aug. et Angélique Bellemare).—*M.-Anne-Evelina*, b 27 sept. 1847 ; m¹ 26 av. 1870, à Frédéric Melançon.—*François*, b 18 juillet 1849 ; m 1 oct. 1872, à Flora Riv.-Loranger (Benjamin et Caroline Rhéaume) ; réside à Trois-Rivières.—*Caroline*, b 10 juillet 1851 ; m 24 nov. 1874, à François Milot (Clément et Joseph Langlois).—*Celina*, b 1853 ; m¹ 2 mai 1881, à Pierre Paquet (veuf de Louise Gérin-Lajoie), de St-Etienne.—*Narcisse*, b 5 sept. 1855 ; m 20 oct. 1875, à Clara Bondy ; marchand, réside à Trois-Rivières.—*Pierre-Léon*, b 3 nov. 1857 ; m 10 mai 1881, à Delia Boucher (François et Adèle Carbonneau).—*Adrien*, b 12 janv. 1860 ; m³ 12 juillet 1888, à Année Lamy (Thos et Emilie Milot).—*Léger*, b¹ 20 janv. 1862 ; s¹ 11 mai 1894 ; s'est noyé accidentellement.—*M.-Anna*, b 13 oct. 1865 ; s² 27 sept. 1867.

1832, (7 av.) YAMACHICHE.

VII. GÉLINAS, ALEXIS, s 1896, à Montréal. ETIENNE VII.

RIV.-LORANGER, Esther. Issus : *Zoë*, b 24 juin 1833 ; 1^o m à Gonzague Héroux, de la Pointe-du-Lac ; 2^o m à Zéphir Duval ; 3^o m 16 nov. 1864, à Cyprien Gélinas (Chs et Luce Riv.-Loranger).—*Adèle*, b 1835 ; m à Edouard Parent ; s janv. 1898, à Trois-Rivières.—*Philomène*, b 2 janv. 1837 ; m à Michel Lavallée.—*Arline*, b 26 janv. 1838 ; réside chez son neveu Benjamin Parent, à Trois-Rivières.—*Evariste*, b 1840 ; m vers 1866, à Esther Pratte.

1839, (30 av.) YAMACHICHE.

VII. GÉLINAS, JEAN, s fév. 1895. ETIENNE VI.

MILET, Luce, s 6 fév. 1891. Issus : *M.-Anne-Eveline*, b 5 août 1842.—*Emma*, b 1844 ; m, 3 déc. 1877, à Pierre-Benj. Gélinas (Pierre et Aurélie Desilets).—*Nazaire*, b 28 juillet et s 14 août 1844.—*Eugénie*, b 12 juin 1847 ; s 1848.—*Albert-Edmond*, b 16 sept. 1848 ; s 1849.—*Ambroise*, b 8 déc. 1849 ; s 1850.—*Chs-Arthur*, b 12 août 1851 ; s 1859.—*Cyprien-Alexis*, b 4 mars 1853 ; m 1878, à Arsélie Nobert ; s 31 sept. 1891.—*Eugénie-Caroline*, b 3 juin 1857 ; réside chez son oncle Chs Trahan, à Yamachiche.

1836, (19 av.) YAMACHICHE.

VII. GÉLINAS, FRANÇOIS, s 16 janv. 1863. FRANÇOIS VI.

HAMEL, Marie. Issus : *Philomène*, b 26 janv. 1837 ; m 1 mai 1872, à Urbain Levasséur (Frs et Madeleine Lemire).—*M.-Luce*, b 2 août 1838 ; m 17 janv. 1865, à Onésime Milet (Jean et Mathilde Héroux).—*Adolphe*, b 1839 ; s 23 mai 1857, élève du collège de Nicolet.—*Francis*, b 1 juin 1840 ; demeure à Manitoba.—*M.-Anne-Eugénie*, b 23 mars 1842 ; m 21 mai 1860, à John-Dieudonné Grondin (Ls et Scholastique Vezina). — *Hercule*, b 11 mai et s 7 juin 1844.—*Elzéar*, b 10 av. 1845.—*Anne-Bernardine*, b 17 oct. 1847 ; s 1849.—*Joseph*, b 18 janv. 1850 ; m 22 juillet 1872, à Adèle Lacombe ; demeure à Woonsocket, E.-U.—*Sév.-Antoine*, b 18 janv. 1850.—*Moïse-Philippe*, b 3 juin 1853 ; s 1855.—*M.-Anne*, s 1855.—*M.-Anne-Agnès*, b 17 mai 1857 ; Sr Sainte-Appoline, des Sœurs de l'Assomption, de Nicolet.—*Georgiana*, b 28 sept. 1859 ; Sr Sainte-Mélanie, des Sœurs de l'Assomption, Nicolet.

1832, (10 juillet) YAMACHICHE.

VII. GÉLINAS, CASIMIR, s 2 mai 1886, à T.-R. ? LOUIS VI.



CASIMIR VII.

RIV.-BELLEFEUILLE, Emilie, b 1810 ; s² 16 déc. 1873. Issus : *Henri*, b 18 déc. 1833 ; m à Olivine Thibodeau, à St-Justin ; s 23 mars 1870, à Montréal⁴. — *Edmond*, b 10 mars 1835, à Maskinongé³ ; m à Mathilde Tremblay ; s² 7 déc. 1890.—*Georges*, b³ 13 déc. 1836 ; m³ 26 janv. 1864, à Azilda Héneault ; s² 23 sept. 1884.—*Philomène-Virginie*, b³ 12 juin et s 2 juillet 1839.—*Edouard-Ls-Philippe*, b³ 23 mai et s 18 juillet 1840.—*Edouard-Victor*, b³ 25 mai et s 6 sept. 1841.—*M.-Jeanne-Virginie*, b 21 juillet et s 14 août 1842.—*M.-Emma-Virginie*, b³ 3 juillet et s³ 25 août 1843.—*Charles*, b³ 26 oct. 1844 ; 1^o m² 1872,

Clorinde Dupont (s² 1874) ; 2^o m² 9 juillet 1882, à M.-Anne Langlois.—*Ls-Jos.-Adelard*, b³ 1 déc. 1845 ; m² 12 août 1874, à M.-Priscille-Virginie Riv.-Bellefeuille.—*Ph.-Éd-Achille*, b³ 24 sept. et s³ 7 oct. 1850.—*Jos.-Ed-Casimir*, b³ 17 nov. 1852 ; m⁴ 5 oct. 1896, Amanda Daunais, de St-Casimir.—*M.-Emma*, b³ 15 mai 1854 ; s² 4 août 1896.

1834, (3 fév.) YAMACHICHE.

VII. GÉLINAS, LOUIS, s 4 mai 1897.

LOUIS VI.

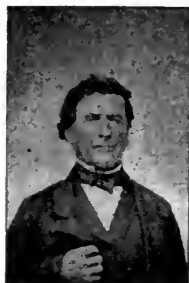

LOUIS VII.

GIGNAC, Monique. Issus : *Louis-Jacques-Evariste*, b 13 déc. 1835 ; m 30 juin 1858, à Joséphine Dupont (Chs et Marguerite Falardeau). — *Jos.-Raphaël*, b 18 nov. 1837 ; m 5 fév. 1861, à Eléonore Carbonneau (Frs et Luce Bellemare). — *Pierre-Geo.-Emmanuel*, b 4 janv. 1840 ; m 28 janv. 1868, à Elisabeth Lamy (Jos. et M.-Rose Caron). — *Zéphirin-Madore*, b 23 av. 1842 ; m 23 janv. 1865, à Luce Blais (Jos. et Lucie Gérin-Lajoie). — *Ant.-Elie*, b 17 oct. 1844 ; m 1 juillet 1871, à Evelina Bellemare (Odilon et Emilie Desaulniers). — *Monique-Année*, b 11 janv. 1847 ; s 9 juin 1848. — *M.-Madeleine-Année*, b 3 av. 1849 ; m 14 fév. 1873, à Napoléon Milet (Bénoni et Anastasie Lizé). — *Emile*, b 26 août 1850 ; m 4 août 1874, à Joséphine Gérin-Lajoie (Francis et Caroline Dupont). — *Hermine*, b 25 fév. 1853 ; m 1876, à Edmond Lambert ; s 22 août 1891. — *Flora*, b 2 juillet 1856 ; m 4 mars 1878, à Maxime Lacerte (Louis et Emilie Buisson). — *M.-Joséphine-Albina*, b 21 janv. 1859 ; s 25 janv. 1860.

1848, (1 fév.) YAMACHICHE.

VII. GÉLINAS, MADORE, LOUIS VI.
s vers 1894, à Ste-Anne-du-Sault ?

MADORE VII.

LESIEUR, Virginie. Issus : *Caroline-Annee*, b 6 av. 1849, à Maskinongé ; m 29 sept. 1871, à Antoine Milot (Antoine et Marie Lamy). — *Edmond-Emile-Arthur*, b 26 août 1850 ; s... — *Chs-Jos.-Arthur*, b 6 janv. 1851 ; m 12 fév. 1877, à Evelina Villemure (Antoine et Amable Héroux). — *Adrien*, b 11 av. 1852 ; réside aux Etats-Unis. — *Mathilde-Sarah*, b 26 mai 1854 ; m 18 fév. 1873, à Adolphe Daveluy (Adolphe et Luce Ricard) ; réside ?

1814, (21 fév.) YAMACHICHE.



JOSEPH VII.



JEAN.



THOMAS.

VII. GÉLINAS, JOSEPH, JOSEPH VI.
s 29 juillet 1861, à St-Barnabé².

1^o BELLEMARE, M.-Anne, s 3 sept. 1824. Issus : *Joseph*, b 5 fév. 1815 ; 1^o m² 20 août 1835, à Luce Isabelle (Frs et Louise Pothier) ; 2^o m² 13 oct. 1846, à Zoë Bourassa. — *Edouard*, b 18 janv. 1817 ; m² 31 août 1841, à Louise Desilets (Pierre et Elisabeth Lefebvre). — *Pierre*, b 14 août 1818 ; m² 28 av. 1840, à Aurélie Desilets (Pierre et Elisabeth Lefebvre)(1). — *Jean*, b 17 mai 1820 ; m à Hermine Larin, de Laprairie ; demeure à San Francisco, Californie, E.-U. — *Thomas*, b 15 jan. 1821 ; réside chez son neveu, M. le Dr O. Bour-nival, à St-Barnabé. — *Carolus*, b 8 août 1824 ; m 21 juillet 1848, à Oliva Lamy (Louis et Archange Larue).

2^o HUDON-BEAULIEU, Théotiste, m 23 octobre 1825, à Yamachiche. Issus : *Antoine*, b 1826 ; m 30 avril 1855, à Odile Descôteaux (Aug. et Appoline Rivard), et remariée, 24 août 1868, à Raphaël Lamy (François et Adélaïde Milot) ; s 9 novembre 1866. — *Sévère*, b 25 août 1827 ; m 23 nov. 1862, à Caroline Dupuis (Louis et Josephite Riv.-Dufresne) ; s 18 janv. 1874, à Montréal. — *Isaac*, b 24 sept. 1828 ; prêtre, 19 sept. 1858 ; supérieur du Séminaire de Nicolet, de 1883 à 1889 ; en 1885, vicaire-général du diocèse de Nicolet ; en 1887, élevé à la dignité de Prélat Romain ; a droit au titre de



Mgr ISAAC.

(1) Par son travail et son honnêteté proverbiale, M. Pierre Gélinas s'est acquis une honnête aisance, dans la paroisse de Saint-Aimé, où il est allé s'établir, en 1845. En 1867, le comté de Richelieu lui fit le grand honneur de le choisir pour député, au parlement de Québec. Aujourd'hui, à la tête d'une nombreuse famille qui est la consolation de ses vieux jours, il jouit en paix du fruit de ses labours d'autrefois.



RÉVD RAPHAËL.

Monsignor (1).—*Raphaël*, b 1830; prêtre, de la Compagnie de Jésus; réside à New-York. — *Luce*, b 21 juin 1831; s² 10 janv. 1836. — *Philippe*, b 5 juillet 1832; prêtre, le 19 sept. 1858; secrétaire de Mgr Thomas Cooke et professeur au Séminaire de Nicolet, où il est décédé le 14 août 1860. — *Olivine*, b² 25 nov. 1836; m² 5 août 1862, à Onésime Bournival (Ant. et Emérence Ricard); s² 11 janv. 1894. — *Evariste*, b 1840; m 3 sept. 1862, à Mathilde Parent (Etienne et Henriette Grenier), à Québec; s 7 janv. 1873 (2). — *M.-Zacharie*, b² 29 sept. 1834; s² 10 janv. 1836. — *Théséphore*, s² 1 janv. 1836, (à 27 mois). — *Frs-Culixte*, b² 2 sept. 1839; s jeune—*Luce-Philomène*, b² 27 oct. et s² 22 nov. 1841. — *Is-Napoléon*, b 15 av. 1856, à St-Sévère.

1819, 22 nov.) YAMACHICHE.

VII. GÉLINAS, LUC, s 30 av. 1869, à St-Barnabé. JOSEPH VI.



LUC VII.

GENDRON, M.-Anne. Issus: *Luc*, b 30 janv. 1821; m 28 nov. 1843, à Caroline Ricard (Frs et Joseph Bourassa). — *Marie*, b 6 juillet 1823; m 1 fév. 1842, à Jean-Bte Riv.-Dufresne (Jean-Bte et Marie Lemay, à St-Barnabé³; s 1868. — *Charles*, b 1825; 1^o m³ 14 fév. 1843, à Adélaïde Berthiaume (Benoit et Angèle Grenier); 2^o m 1869, à Angèle Trudel; 3^o m 11 juin 1883, à Mathilde Fréchette. — *Thudé*, m³ 25 fév. 1851, à Emilie Girard; s³ 28 juin 1853. — *Emilie*, b 15 janv. 1825; m³ 19 juin 1854,

(1) Monsignor Isaac Gélinas a consacré toute sa vie à l'enseignement, au collège de Nicolet, où il est encore, en 1898. Sa grande honnêteté, ses rares vertus, sa bonté paternelle, l'ont fait constamment aimer de tous les élèves qui ont étudié au collège Nicolet qui le comptera toujours comme l'un de ses professeurs les plus distingués.

(2) M. Evariste Gélinas a été plus connu sous le nom de plume de *Carl Tom*. Il a rédigé la *Minerve*, pendant quelques années, avec un rare talent. Et, c'est à ce journal qu'il gagna honorablement l'emploi public que les chefs du parti conservateur lui confièrent à Ottawa, où il est mort, en 1873, dans toute la

à John Pelletier (veuf d'Adélaïde Melançon et fille de Paul et de Marg. Caron).—*Marguerite*, b 1827 ; m 11 oct. 1853, à Joseph Bellemare (Isaac et Julie Gélinas) ; s aux Etats-Unis.—*Adéline*, b 1829 ; 1^o m⁴ 29 juillet 1856, à Isaac Héroux (veuf de Marguerite Gélinas) ; 2^o m à... Ouellet. — *Raphaël*, b 17 juillet 1830 ; m 17 octobre 1854, à Rose-de-Lima Pelletier (Paul et Marg. Caron) ; s 19 fév. 1881, aux Etats-Unis.—*Joseph*, b 7 oct. 1831 ; m³ 17 oct. 1853, à Adéline Bellemare (Etienne et Marg. Trahan).—*Sévère*, b³ 17 mai 1833 ; m³ 31 juillet 1854, à Luce Bellemare (Etienne et Marg. Trahan).—*Hyacinthe*, b³ 15 mai 1835 ; religieux des Frères des Ecoles chrétiennes, de Montréal.—*Evariste*, b³ 4 août 1837 ; 1^o m³ 15 janv. 1861, à Emilie Melançon (Pierre et Marg. Lemay) ; 2^o m 16 janv. 1863, à Odile Caron (Abraham et Geneviève Gérin-Lajoie), à la Riv.-du-Loup⁴.—*Edouard*, b³ 11 août 1837 ; m³ 5 juillet 1866, à Carmel Godin (Fr's et Joseph Lacerte).—*Blaise*, b³ 3 fév. 1840 ; m⁴ 5 av. 1864, à Aglaé Caron (Abraham et Geneviève Gérin-Lajoie).—*Onésime*, b³ 7 mai 1842 ; m³ 15 fév. 1876, à Mary Comeau (Alexandre et Marie Bédard) ; s 23 déc. 1895, à Trois-Rivières.—*Pierre-Alphonse*, b³ 15 av. 1844 ; m 12 fév. 1877, à Eulodie Viger (Antoine et Virginie Labrèche-Viger), à Terrebonne ; professeur à l'Académie Montcalm, Montréal (1).

1827, (5 fév.) YAMACHICHE.

VII. GÉLINAS, RAPHAEL,

JOSEPH VI.

s 30 juin 1957, à St-Guillaume.

1^o Riv.-DUFRESNE, Geneviève ; 2^o GÉLINAS, Sophie, m 24 nov. 1829 ; s 8 mars 1892, à Sorel. Issus : *Raphaël*, b 15 sept. 1830 ; m 23 av. 1850, à Caroline Rivard-Loranger (Bénoni et Geneviève Geffard) ; s 18 nov. 1868. — *Joseph-Edouard*,

force de l'âge, alors que l'avenir lui souriait encore et que sa santé lui permettait d'espérer vivre encore de longs jours.

Par sa femme, M. Evariste Gélinas était le beau-frère du regretté Antoine Gérin-Lajoie et de M. Benjamin Sulte. Par son père, il était aussi cousin germain de l'auteur de *Jean-Rivard* dont la mère s'appelait Amable Gélinas. Le portrait de cette dernière est publiée à la page 173 du présent ouvrage, en même temps que celui de sa sœur Esther, épouse de Jean Bellemare. Il y a eu, malheureusement, une erreur de commise à propos de ces deux portraits. Les noms *Esther* et *Amable*, par une erreur topographique, ont été transposés.

(1) La famille de Luc Gélinas, dit *St-Luc-José-Baptiste*, était nombreuse, comme on le voit dans le présent chapitre. De leur côté, presque tous les enfants de Luc VII, de leurs divers mariages, ont également eu un très grand nombre d'enfants. Maintenant, ces petits-enfants se sont aussi multipliés d'une façon étonnante. Cette famille est, enfin, la plus populeuse de tout le comté de Saint-Maurice.

b 23 fév. 1832; m 1 mars 1859, à Odile Lamy (Joseph et M.-Rose Caron).—*Elise-Emilie*, b 1 déc. 1833; m 18 août 1854, à Charles Lamy (Jos. et M.-Rose Caron); s 4 sept. 1885.—*Sophie-Henriette*, b 13 août 1835; s 1850.—*Francis-Paul*, b 4 oct. 1839; m 28 janv. 1867, à Louise Ménard (belle-fille de Ls-Adolphe Sénécal et de Louise Dansereau).—*M.-Adèle*, b 26 août 1837; m 5 oct. 1858, à Nérée Sylvestre, à St-Guillaume d'Upton; s mars 1876, à Woonsocket.—*Clément-Gaspard*, b 10 juin 1843. — *Laurent-Félix*, b 10 août 1841; s 1842.—*Felix-Hector*, b 11 août 1845; m à Eliza Leriche; réside à Woonsocket, E.-U.—*Ant.-Richard*, b 26 mars 1849; réside aux Etats-Unis.

1825, (18 janv.) YAMACHICHE.

VII. GÉLINAS, ANT., s 10 oct. 1878, à St-Barnabé². JOSEPH VI.



ANTOINE VII.

LAMY, Josephite. Issus: *Josephite*, b 1825; m² 11 fév. 1850, à Antoine Marcouiller; s 1889.—*Adèle*, m 17 fév. 1852, à Raphaël Lacerte (Jos. et Marg. Pellerin); s 9 av. 1874, à Shawenegan.—*Antoine*, m² 9 mars 1854, à Elzire Gélinas (Frs et Emilie Lavergne).—*Zoë*, b 28 sept. 1830; m² 21 sept. 1865, à Antoine Desaulniers (veuf de Lse Rivard-Loranger); s² 1 janv. 1878.—*Caroline*, b² 14 juillet 1834; m 22 juin 1857, à Onésime Bellemare (Luc et Emilie Lamy).—*R.-de-Lima*, b² 6 mars 1836; m² 2 oct. 1876, à Hermès Desaulniers (Ant. et Lse R.-Loranger).—*Alexis*, b² 18 juin 1838; 1^o m² 29 av. 1860, à M.-Emma Melançon (Pierre et Marg. Lemay); 2^o m² 4 juillet 1872, à Mathilde Boucher (Jérôme et Léocadie Lambert).—*François*, m² 7 juillet 1863, à Stéphanie Matheau.—*Emilie*, b² 22 juillet 1832; s jeune. — *Thos-Pantaléon*, b² 25 juillet et s² 10 août 1840.

1850, (16 juillet) YAMACHICHE.

VII. GÉLINAS, PIERRE, s 20 oct. 1895.

PIERRE VI.

L.-VILLEMURE, Euphrosine. Issus: *M.-Delphine*, b 9 av. 1852; m 21 juillet 1873, à Charles Panneton (Jos. et Pélagie L.-Boulanger); s 15 oct. 1889.—*Pierre*, b 12 oct. 1853.—*M.-Elzire*, b 13 nov. 1855; s 1856. — *Elzire*, b 17 juillet 1857; s 1859. — *Marie*,

b 1859 ; m 4 fév. 1890, à Onés. Milet (Hyac. et Henriette Blais).—*Joseph-Dominique*, b 20 mars 1865.—*Narcisse-Sévère*, b 29 juin 1869 ; s 1870.—*Albina*, s 18 mars 1872.

1855, (7 août) YAMACHICHE.

VII. GÉLINAS, PAUL.

PIERRE VI.

BELLEMARE, Adéline. Issus : *Caroline*, b 20 fév. 1857 ; m 25 janv. 1881, à Paul Lapointe (Jos. et Elmire Gélinas) ; s 4 juin 1883.—*Rose-de-Lima*, b 1859 ; m 3 mars 1833, à Hercule Boucher (Jos. et Emilie Bellemare).—*Louise*, b 1860 ; m 22 fév. 1881, à Adélard L.-Villemure (Olivier et Emilie Milot). — *Paul*, s 26 août 1861.—*Anna*, b 6 oct. 1864. — *Delphine-Elisabeth*, b 27 juin 1867.—*Paul-Maxime*, b 28 nov. 1869 ; s. — *Maxime*, b 27 janv. 1871.—*Albert*, b 1875.

1832, (5 mars) SAINT-BARNABÉ.

VII. GÉLINAS, FRANÇOIS dit *Legros*, s 1897.

FRANÇOIS VI.



FRANÇOIS VII.

1^o LAVERGNE, Emilie. Issus : *Emilie*, b 22 janv. 1833, à Yamachiche, s 1840.—*M.-Elzire*, b 27 janv. 1837 ; m 9 mars 1854, à Ant. Gélinas (Ant. et Joseph Lamy). — *Emilie*, b 27 janv. 1837 ; m 24 oct. 1852, à Félix Bournival ; s 23 fév. 1853.

2^o DUBÉ, Marguerite, m 27 juillet 1841.

Issus : *Joseph*, b 18 sept. 1842 ; m 19 janv. 1864, à Mathilde Deschesnes.—*Luce*, b 7 janv. 1844 ; m 29 sept. 1868, à Charles Marcouiller. — *Marguerite*, b 9 mars 1846 ; m 18 nov. 1862, à Paul Villemure. — *Alexis*, b 6 janv. 1848 ; m 29 av. 1872, à Marie-Anne Lacerte (Alexis et Rose-Adèle Caron). — *Adèle*, b 1 novembre 1849 ; m 11 janvier 1870, à Pierre Matheau.—*Octave*, b 20 juin 1852 ; m 14 fév. 1876, à M.-Elzire Caron (Alexis et Elisabeth Burgins), à Shawenegan.—*Caroline*, b 8 juin 1854 ; m 11 août 1874, à Louis Gélinas (Thomas et Esther Bellemare).—*Philippe*, b 10 juin 1856 ; m 14 janv. 1879, à Evéline Lacerte.—*Charles*, b 11 av. 1858 ; m 24 juillet 1877, à Mérélice Gélinas (Thos et Esther Bellemare).—*Onésime*, b 7 sept. 1860 ; m 10 oct. 1883, à Adelia Diamond (Henry et Lucie Marcouiller).—*Paul*, b 26 fév. 1863 ; m 30 janv. 1883, à Malvina Chaurette (Edouard et Emilie

Lessard).—*Amanda*, b 30 déc. 1864 ; m 15 janv. 1894, à Thomas Gélinas (Onés. et R.-de-Lima Melançon).—*Mezélée*, b 30 oct. 1867 ; s 1869.

1837, (28 nov.) SAINT-BARNABÉ.

VII. GÉLINAS, LOUIS, s 2 déc. 1886.

FRANÇOIS VI.

MELANÇON, Emilie. Issus : *Elisabeth*, m 3 août 1863, à Pierre Marcouiller.—*François*, m 18 nov. 1882, à Marie Lessard.—*Hercule-Artus*, b 12 janv. 1840 ; m 19 janv. 1864, à Victoire-Oliva Ricard (Joseph et Adélaïde Bourassa).—*Narcisse*, b 2 nov. 1843 ; m 22 fév. 1870, à Jeanne-Eugénie Lessard.—*Chs-Dieudonné (Doneas)* b 15 nov. 1845 ; m 15 av. 1872, à Elzire Lacombe.—*Olive*, b 29 av. 1850).—*Marie*, b 11 juillet 1852.—*Maxime*, b 9 juin 1854 ; m 27 nov. 1877, à Flore Bourassa.—*Merelia*, b 18 août 1856.—*Arline*, b 3 juin 1858 ; m 18 juillet 1877, à Jos. Diamond.—*Sévère*, b 16 sept. 1861 ; m 21 janv. 1884, à Marie Gélinas (Jos. et Zoé Dubé).—*Valère*, m 20 juillet 1875, à Emilie Diamond.

1850, (29 janv.) SAINT-BARNABÉ.

VII. GÉLINAS, ALEXIS.

FRANÇOIS VI.

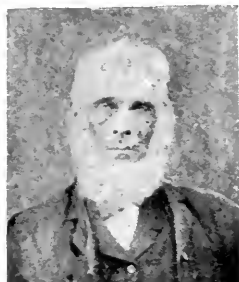

ALEXIS VII.

LACERTE, Josephte. Issus : *Frs-Israël*, b 16 mai 1851 ; m 22 juillet 1873, à Perpétue Melançon ; s 29 mars 1877, à Ste-Elie².—*Victoire*, b 28 oct. 1852.—*Honoré*, b 30 juillet 1854 ; 1^o m à Emma Dequern ; 2^o m à Regina Burnham, à Exeter, N.-H. (1)—*Jean-Bte*, b 20 av. 1856 ; 1^o m 14 sept. 1885, à Adéline Pellerin (Jean et Marg. Pelletier) ; 2^o m à... Pelletier.—*Agnès*, b 5 mai 1858 ; m 10 juillet 1877, à Evariste Dubé.—*Prosper*, b 28 janv. 1860 ; s 3 juillet 1871.—*Léger-Alexis*, b 30 déc. 1861 ; m à Marie Lacerte.—*Thos-*

Adrien-Arthur, b 5 déc. 1866 ; m 2 juin 1891, à Lea Lampron (Jos. et Denise Melançon).—*Majorique*, b 15 nov. 1867.—*Alphonse*, m 29 fév. 1892, à Caroline Melançon (Jos. et Marie Bellemare).—*Ludger*, m 19 juillet 1892, à Delia Marcouiller (Chs et Luce Gélinas).—*Onés.-Arthur*, b 15 janv. 1880.

(1) M. Honoré Gélinas est connu, aux Etats-Unis, sous le nom de *Jebna* ; du moins, c'est ainsi que son nom est écrit sur ses cartes de commerce.

1846, (3 fév.) SAINT-BARNABÉ.

VII. GÉLINAS, CHARLES, s 12 fév. 1898, à St-Elie^z. FRs VI.
 MELANÇON, Lucie. Issus : *Charles*, b 22 janv. 1847 ; m 30 juillet 1867, à Julienne Pepin. — *Arcade-Majorique*, b 4 juin 1848 ; m 27 av. 1872, à Celina Gélinas (Honoré et Luce Deziel). — *Chs-Onésime*, b 11 sept. 1849 ; m 15 sept. 1874, à Lumina-Hermine Garceau (Alexis et Marie Aucoin), à Shawenegan. — *M.-Elisa*, b 24 nov. 1851 ; 1^o m 4 mai 1869, à Alexandre Lefebvre ; 2^o m , à Ste-Eulalie, de Nicolet. — *Delphine*, b 12 août 1853 ; m^z à Ludger Matheau. — *Mézalée*, b 21 mars 1855 ; m^z 17 juin 1873, à Thomas Hogg, de St-Paulin. — *Jos.-Alfred*, b 18 déc. 1856 ; m à Clara Jackson. — *Jean*, b 26 sept. 1859. — *Pierre*, b 27 oct. 1861 ; m 19 oct. 1886, à M.-Anne-Florella Descôteaux (Théodule et Angelina Pichette). — *Mérélice*, b 3 déc. 1863. — *Jos.-Zéphirin-Donias*, b 30 av. 1866 ; m 27 janv. 1890, à Albina Pellerin (Frédéric et Sophie Garceau). — *M.-Smereldu*, b 13 mai 1868 ; m 5 août 1889, à Jos. Jackson.

1835, (23 fév.) SAINT-BARNABÉ.

VII. GÉLINAS, FRs-RÉGIS.

RÉGIS VI.

BELLEMARE, Marguerite. Issus : *Emilie*, b 1 janv. 1836. — *Louis*, b 21 oct. 1837 ; m 8 fév. 1864, à Marie Villemure. — *Joseph*, b 17 mai 1839 ; m 9 août 1864, à Zélie Melançon. — *Marie*, b 9 mai 1843. — *Méderic*, b 30 mars 1845. — *Sophie*, b 10 août 1847 ; s 1882. — *Désiré*, b 5 oct. 1851 ; m 16 sept. 1873, à Stéphanie Lacombe (Jos. et Félicité Garceau), à St-Etienne. — *Eutychiâne*, b 10 déc. 1854 ; m b 19 oct. 1891, à Hercule Garceau (Raphaël et Philomène Duchemin). — *Armedia*, m 20 août 1882, à Valère Dubé (Valère et Zoé Gélinas).

1832, (8 janv.) SAINT-BARNABÉ.

VII. GÉLINAS, JOSEPH, s 22 fév. 1892.

RÉGIS VI.

DURAND, Louise. Issus : *Marguerite*, b 7 oct. 1833, à Yama-chiche. — *Éléonore*, b 25 juin 1835 ; m 6 oct. 1857, à Thomas Ricard. — *Elisabeth*, m 21 av. 1873, à Thomas Lacombe. — *Joseph*, b 14 août 1837. — *Israël*, b 26 juillet 1839 ; s 1858. — *Françoise*, b 12 sept 1841. — *Leovigile*, b 9 nov. 1843 ; m 25 fév. 1884, à Odile Garceau (Jos. et Sophie Béland). — *Emilie*, b 21 déc. 1845 ; s 1850. — *Hector*, b 4 déc. 1847. — *Thomas*, b 2 sept. 1852 ; m 27 janv. 1875, à Adéline Laforme (Godefroy et Aurélie Garceau), à St-Etienne. — *Léon*, b 8 oct. 1854. — *Marguerite*, m 20 oct. 1860, à Raphaël Lacombe. — *Alexis*, m 8 nov. 1870, à Celina Huard.

1851, (15 juillet) SAINT-BARNABÉ.

VII. GÉLINAS, THOMAS, s 9 déc. 1854.

RÉGIS VI.

BOURNIVAL Mathilde. Issu : *Louis*, b 3 sept. 1853.

1837, (28 nov.) SAINT-BARNABÉ.

VII. GÉLINAS, LS-GODEFROY,

RÉGIS VI.

s 25 nov. 1861, à Sha: enegau¹.

1^o GIRARD, Marie. Issus : *Louis*, b 26 fév. 1839 ; s 9 sept. 1840.

— *Louis*, b 7 mars 1841 ; m 23 nov. 1864, à Soulange Samson.

2^o SAMSON, Emérence, m 11 août 1842. Issus : *Jos.-Daré*, b 28 juin et s 3 août 1843. — *M.-Darie*, b 29 mai 1845. — *Sévère*, b 27 janv. 1847. — *Philomène*, b 14 fév. 1849 ; s¹ 1862. — *M.-Denise*, b 13 mai 1851. — *Thomas*, b 22 juillet 1853 ; m 27 sept. 1886, à Agnès Lamy (Benjamin et Marie Bellemare), à St-Elie. — *Marie-Adéline*, b 22 déc. 1855. — *Agnès*, b 10 mars 1858. — *Delia*, s 11 août 1860.

1831, (21 juillet) YAMACHICHE.

VII. GÉLINAS, OLIVIER.

JEAN-BTE VI.

GIGNAC, Angélique. Issus : *Georges*, b 1 oct. 1831 ; s 1 juillet 1833. — *Thomas*, b 21 août 1834 ; m 29 juillet 1862, à Zoë Bettez (Godefroy et Félicité Gélinas).

1815, (24 av.) YAMACHICHE.

VII. GÉLINAS, JEAN-BTE.

JEAN-BTE VI.

MASSÉ, Marguerite. Issus : *M.-Amable*, b 1815. — *Georges*, b 21 fév. 1817. — *Jean-Bte*, b 23 janv. 1818. — *Rosalie*, b 13 juin 1820 ; m 3 fév. 1845, à François Lefebvre (Frs et Agathe Héroux) ; s 11 nov. 1893.

1830, (19 av.) YAMACHICHE.

VII. GÉLINAS, JOS., s 5 sept. 1873, à St-Etienne². J.-BTE VI.

PITARD, Geneviève. Issus : *Lucie*, b 11 juillet 1830 ; s 1831. — *Joseph*, b 26 oct. 1831 ; s² 1863. — *Lucie*, b 8 fév. 1833 ; s² 1882. — *Louis*, b 18 av. et s 18 août 1834. — *Année-Louise-Elise*, b 23 av. 1837 ; m² 3 mars 1862, à Frs-X. Isabel (Frs et Adéline Boucher) ; s 30 av. 1867. — *M.-Zoë*, b 23 sept. 1839 ; m 12 janv. 1858, à Trefflé Bouchard (Jean et Marg. Michelin). — *Ambroise*, b 21 nov. 1841. — *Théodore*, m 24 nov. 1857, à Rosalie-Caroline Paquin (Jos. et Marie Racette).

1831, (11 janv.) YAMACHICHE.

VII. GÉLINAS, AUGUSTIN. JEAN-BTE VI.

VAILLANCOURT, Catherine. Issus : *Augustin*, b 17 déc. 1831 ; s 1850.— *Paul*, b 6 et s 7 fév. 1834.— *Louis*, b 30 janv. 1836.— *Catherine*, m 17 fév. 1862, à Edouard Deschesnes.— *Evariste*, b 12 janv. 1841.— *Frédéric-Israël*, b 30 oct. 1843.— *Joseph*, b 6 et s 14 juillet 1847.— *Philomène*, b 17 mai 1848.— *Maxime*, b 22 fév. 1851.— *Marceline*, b 15 et s 27 mai 1853.— *Agnès*, b 3 déc. 1854.

1847, (9 fév.) YAMACHICHE.

VII. GÉLINAS, FRANÇOIS. JEAN-BTE VI.

GEFFRARD, M.-Hermine. Issus : *Adeline*, b 20 déc. 1847.— *Charles*, b 11 fév. 1849.— *Agnès*, b 22 juin 1850.— *Elisabeth*, b 10 août 1853.— *Oliva*, b 4 juin 1855.— *Adrien*, b 11 mai 1857.— *Is-Nérée-Jacques*, b 6 av. 1859.— *Emile*, b 15 mai et s 13 août 1861.— *Is-Adélard*, b 18 août 1865.

1851, (25 août) SAINT-BARNABÉ.

VII. GÉLINAS, LOUIS. LOUIS VI.

1° DESAULNIERS, Félicité. Issus : *M.-Angèle*, b 5 juin 1852 ; m à Boisvert ; réside à Trois-Rivières.— *M.-Sophie*, b 29 juillet 1853.— *Hermine*, b 30 juillet 1854.— *Antoine*, b 24 juillet 1856 ; s 29 nov. 1864, à St-Etienne².— *Louis*, b 24 juillet 1856 ; m à Fortin ; réside au fief St-Maurice, Trois-Rivières.— *Napoléon*, b² 21 juin 1858 ; s à Yamachiche. à l'âge de 20 ans.— *Virginie*, b² 31 mars 1860.

2° BENOIT, Sophie.

1854, (22 mai) SHAWENEGAN.

VII. GÉLINAS, JOSEPH, s 1898, à Ste-Flore. LOUIS VI.

1° H.-BEAULIEU, Delphine. Issus : *M.-Georgine*, b 3 av. 1855.— *Joseph*, b 1857, à St-Etienne² ; s 6 fév. 1864.— *Anna*, b 1855 ; s² 19 mars 1858.— *M.-Georgiana*, b² 10 mai 1858.— *Amanda*, b 4 av. 1860 ; m 19 juillet 1881, à Pierre Boisvert (Régis et Luce Gélinas).— *Is-Arthur*, b 29 déc. 1861.— *M.-Clara*, b 21 janv. et s 6 mai 1864.

2° LAFRENIÈRE, Eutychie, m 2 oct. 1865. Issus : *Joseph*, b 11 août 1866 ; s 1868.— *Anonyme*, s 1 juillet 1868.

3° RIVARD, Celina, à St-Léon.

1867, (26 nov.) SAINT-ÉTIENNE.

VII. GÉLINAS, HILAIRE.

LOUIS VI.

RINGUETTE, Celina. Issus: *M.-Jeannè*, b 27 sept. 1868 ; m 21 av. 1885, à Arthur-Hormidas Bettez (Adolphe et Zoë A.-Lapointe). — *Celina*, b 16 déc. 1869 ; s 1872. — *Eugénie*, b 2 juin 1871 ; s 1872. — *Elise*, b 8 nov. 1872. — *Année*, b 31 janv. 1875. — *Hilaire*, b 15 mars 1877 ; s 1880. — *Arthur*, b 1880 ; s 23 oct. 1882. — *Jos.-Mar.-Ida*, b 3 déc. 1882. — *Lse-Bertha*, b 14 fév. 1885.

1831, (16 mai) LA-BAIE-DU-FEBVRE.

VII. GÉLINAS, LUC.

ALEXIS VI.

HÉROUX, Emilie (remariée à Jules Lemire) s juillet 1891. Issus: *M.-Louise-Emilie*, b 9 av. 1832, à Yamachiche¹ ; s 6 mai 1841. — *Luc-Dosithé*, b¹ 20 juin 1834 ; m 13 janv. 1858, à M.-Rose-Jane Smith (Dr Joseph-Adolphe et Rose Chartrain, de l'Anc. Lorette) ; s 28 juillet 1889.

Vers 1840, SAINT-BARNABÉ.

VII. GÉLINAS, CLÉMENT, s 6 fév. 1857.

ALEXIS VI.

CRESSÉ, Emilie. Issus: *M.-Emilie*, b 2 mai 1842. — *Elise*, b 7 mars 1845 ; s 3 juin 1887. — *Edwidge*, b 13 juillet 1847 ; s 21 mars 1860. — *Flore*, b 26 nov. 1849 ; m 27 juin 1866, à Carolus Ricard (Antoine et Pélagie Gélinas).

1848, (10 oct.) SAINT-LÉON.

VII. GÉLINAS, LOUIS.

ALEXIS VI.

LAFRENIÈRE, Rosalie. Issus: *Louis*, b 20 déc. 1849 ; 1^o m 14 août 1874, à Mathilde Bélanger, à Ste-Flore² ; 2^o m² 9 juillet 1881, à Georgiana Bélanger (Frs et Marie Rabouin). — *M.-Anny*, b av. et s 4 mai 1870, à Shawenegau.

1834, (20 janv.) SAINT-LÉON.

VII. GÉLINAS, PIERRE.

ALEXIS VI.

LAFRENIÈRE, Marguerite. Issus: *Pierre*, b 7 janv. 1835. — *Marguerite*, b 17 oct. 1836. — *Antoine*, b 17 oct. 1838. — *Benjamin*, b 27 mars 1841. — *Celina*, b 2 nov. 1847.

1834, (9 juin) SAINT-LÉON.

VII. GÉLINAS, PAUL.

ALEXIS VI.

ROBERT, Adélaïde. Issus: *Alexis-Alfred*, b 13 août 1837.—*Paul-Alf.*, b 16 oct. 1838. — *Dolphis*, b oct. et s 29 oct. 1843. — *Louis*, s 13 juillet 1846.—*Sarah*, b 1 nov. 1847.—*Louis*, b 13 mars et s 16 juillet 1849.—*Malvina*, b 9 mai 1851.—*Elie*, b 21 mars 1853.

1813, (14 juillet) SAINT-ETIENNE.

VIII. GÉLINAS, CHARLES.

CHARLES VII.

LEBLANC, M.-Aurélié. Issus: *Thomas*, b 1863.—*Luce*, s 14 janv. 1865.—*Joséphine*, b 18 juillet 1866 ; 1^o m 7 janv. 1885, à Napoléon Bellemare (Étienne et Elisabeth Gélinas) ; 2^o m 15 août 1887, à Alfred Gélinas (Max. et Marie Régnière).—*Excilia*, b 17 mai 1868 ; m 22 juin 1890, à Alfred Gélinas (Maxime et Marie Régnière).—*Adolphe*, b 5 juillet 1870.—*Joseph*, b 8 juin 1872. — *Celina*, b 25 déc. 1876.—*Jos.-Antoine*, b 16 av. 1878.

Vers 1869, YAMACHICHE.

VIII. GÉLINAS, TREFFLÉ, s 31 mai 1881.

JÉRÔME VII.

LACERTE, Eutychiane. Issus: *Jos-Amédée*, b 8 oct. 1870.—*Eglantine*, b 11 déc. 1871.—*Alexina*, b 25 fév. 1876.—*Marg.-Josephine*, b 7 oct. 1877.—*Victor-Origène-Hermandin*, b 30 juin 1879.—*Angelina*, s 20 août 1881.—*Hermine-Frédérique*, b 25 sept. 1881.

SAINT-SÈVÈRE.

VIII. GÉLINAS, JOSEPH, s 9 juillet 1883.

JÉRÔME VII.

LAVERGNE, Thirza. Issus: *M.-Anne-Florentine*, b 6 janv. 1879, à Yamachiche.—*M.-Victoire*, s 21 déc. 1881.—*M.-Joseph*, b 7 fév. 1882 ; s 1889.—*Victor*, s 17 juin 1889.

SAINT-ETIENNE.

VIII. GÉLINAS, ALFRED.

JÉRÔME VII.

MILOT, Adèle. Issus: *Alphonse*, b 17 juin 1876, à Yamachiche¹.—*Georgiana*, b¹ 31 mai 1877 ; s¹ 1878.—*Donat*, b¹ 17 mai 1878.—*Edouard-Avila*, b 8 juin 1882.—*Ls-Arthur*, b¹ 27 août et s 1884.—*Jeanne-Louise*, b 5 juillet 1885 ; s 1885.

1853, (21 juin) TROIS-RIVIÈRES.

VIII. GÉLINAS, MOISE.

PAUL VII.



MOISE VIII.

BOURNIVAL, Appoline. Issus : *M.-Aurore*, b 6 janv. 1859.—*Napoléon*, b 25 sept. 1862 ; m 3 mai 1893, à Clara Dufresne (Napoléon et M.-Olive Vallée) ; député-greffier de la paix, Trois-Rivières. — *Félix*, b 21 août 1865.—*Arthur*, b 21 janv. 1868 ; m 8 mars 1888, à Dorilla Gélinas (Thos et Zoë Bettez).—*M.-Anne-Amanda*, b 9 déc. 1869. — *Joseph*, b 18 fév. 1871 ; m 18 av. 1893, à Alexandrine Sans-Cartier (Onésime et Marie Thifault).—*Alphonse*, b 8 mai 1873 ; m 30 av. 1894, à Victoria Lajoie (Oliva et Marie Fectean). — *M.-Anne-Emilia*, b 15 juin 1877. — *Flore-Luscinda*, b 24 nov. 1879. — *Joséphine-*

Eugénie, b 8 mai 1882.

1857, (11 août) YAMACHICHE.

VIII. GÉLINAS, THOMAS. PAUL VII.

LACERTE, Adélaïde, s 20 mars 1880.— Il n'est pas né d'enfant de ce mariage. M. Thos Gélinas est, de tous nos amis, celui qui a le plus fait de recherches, dans les registres de Yamachiche, pour le présent travail. Il a aussi élevé la famille de son beau-frère, M. Onés. Lacerte.



THOMAS VIII.



PAUL VIII.

1887, 16 juillet) YAMACHICHE.

VIII. GÉLINAS, PAUL. PAUL VII.

LAMY, Année. Il n'est pas né d'enfant de ce mariage. Année Lamy est morte et fut inhumée le 26 av. 1898.



PIERRE VIII.

à St-Polycarpe¹. — *Michel-Nap.-Paul-Isaac*, b¹ 26 mars 1889. — *M.-Narcisse-Jean-de-Matha*, b 8 fév. 1892. — *Emile-Ulric-Jean-de-Canti*, b 19 oct. 1893.

1886, (26 août) MONTREAL.

VIII. GÉLINAS, NAPOLÉON. PAUL VII.



NAPOLÉON VIII.

FILTEAU, Marie. Issus : *Lucie*, b 27 janv. 1890, à la Pointe-Claire¹. — *David*, b¹ 4 nov. 1892. — *Tobie-Ubald*, b 8 août et s 31 oct. 1897, à Yamachiche.

1880, (27 janv.) YAMACHICHE.

VII. GÉLINAS, ERNEST. ANTOINE VI.

BOUCHER, Hermine. Issus : *Emma-Flora*, b 6 juillet 1881. — *Diana*, b 8 fév. 1883. — *Jos.-Esdras*, b 16 nov. 1884. — *Victor-Albert*, b 11 juillet 1886. — *Lucien-Alfred*, b 6 mars 1888. — *Luscinda*, b 11 fév. 1890. — *Henri-Eugène* et *M.-Luscinda*, s 10 août 1890. — *Edmond-Eugène*, b 30 juin 1891. — *Luscinda-Eulodie*, b 8 janv. 1893. — *Omer-Aimé*, b 10 mai 1894. — *Rachel-Louisella*, b 25 mars 1896.

1889, (17 fév.) YAMACHICHE.

VIII. GÉLINAS, PIERRE. PAUL VII.

FRÉCHETTE, Joséphine, s 2 juin 1898. Issus : *M.-Anna-Joséphine*, b 29 av. 1891. — *Philomène-Irène*, b 20 fév. et s 27 sept. 1893. — *Pierre-Jos.-Onias*, b 1 mars 1895. — *Joseph-Ant.-Emile*, b 10 av. et s 15 août 1896.

1886, (18 août) VAUDREUIL.

VIII. GÉLINAS, ISAAC. PAUL VII.

BERGIN, Maggy. Is-

sus : *Magnus - Joseph-Norbert*, b 6 juin 1887,



ISAAC VIII.

1887, (16 août) YAMACHICHE.

VIII. GÉLINAS, ALFRED (1).

ANTOINE VI.

L.-VILLEMURE, M.-Louise. Issus : *Louise*, b 3 déc. 1889.—*Anna-Eulodie*, b 19 sept. 1891.—*Alphonse-Adrien*, b 31 mars 1893.—*Denis-Alide*, b 7 sept. 1894.—*Chs-Alfred*, b 18 juillet 1896.

1857, (7 sept.) SAINT-ÉTIENNE.

VIII. GÉLINAS, RAPHAEL.

JOSEPH VII.

GUIMOND, Appoline. Issus : *Raphaël*, b 30 oct. 1859. — *Joseph*, b 5 av. 1861 — *Thomas*, b 1 nov. et s 16 juillet 1863.—*Pierre-Nap.*, b 4 janv. 1865, à St-Barnabé.— *Onésime*, b 10 mai 1866.— *Joseph*, b 1872 ; s 8 mai 1874. — *Emilie*, b 1876 ; s 24 août 1877. — *Adélarde*, b 30 août 1877. — *Année*, m 19 fév. 1878, à Alphonse Laforme (Frs et Louise Lafrance).

1863, (14 juillet) SAINT-ÉTIENNE.

VIII. GÉLINAS, CHARLES.

CHARLES VII.

LEBLANC, Marie. Issus : *Augustin*, célibataire. — *Charles*, célibataire.—*Maxime*, m à Marie Régnière.—*Luce*.

1871, (22 août) SAINT-ÉTIENNE.

VIII. GÉLINAS, CHARLES (2).

JOSEPH-CALIXTE VII.

GERBEAU, Agnès. Issus : *Eulalie*, b 24 août 1874, à Shawenegan¹. *Jos.-Cléophas*, b¹ 9 juillet 1876 — *Emilie*, b 25 déc. 1877. — *Rosanna*, b 11 oct. 1879.—*Chs-Adrien*, b 9 août 1881.—*M.-Zelica*, b 28 janv. 1883. — *Agnès-Lodia*, b 19 sept. 1884.

(1) Au chapitre GÉLINAS, *Antoine VI*, s 23 oct. 1884, page 177, faire les additions suivantes : *Almésime*, m 1872, à Charles Lamothe (Chs et M.-Anne Côté).—*M.-Adèle*, Sr Ste-Eutychiane, de la Cong. Notre-Dame, Montréal.—*M.-Agnès*, m 20 août 1898, à Louis Ledoux (veuf d'Honorine Bellemare).

(2) M. Charles Gélinas est le fils de M. Calixte Gélinas, fils lui-même de GÉLINAS, *Chs VI*, marié à *Bellemare* Marie, voir page 165 du présent volume. Parmi les fils de CHARLES VI, il faut aussi ajouter la famille suivante :

GÉLINAS, *Michel*, marié à *Savoie*, Rosalie. Enfants issus : *Célanire*, b 15 juin 1855.—*Emilie*, b 9 juillet 1857 ; m 28 fév. 1876, à Honoré Girard, à Ste-Flore.—*Marie*, b 22 juillet 1859 ; s 17 juin 1860.—*Caroline*, m 13 sept. 1870, à Jérôme Ayotte (Félix et Josephite Camirand).—*Luce*, b 18 août 1853 ; m 31 janv. 1871, Arsène Boisvert (Michel et Félicité Saint-Pierre).

Enfin, à la famille de GÉLINAS, *Chs VI*, m à *Bellemare*, Marie, il faut aussi ajouter ce qui suit : *Lucie*, m 6 juillet 1841, à Charles Lacerte (Chs et Catherine Lacourse). Ces renseignements nous sont parvenus après l'impression de la page 165 du présent volume. Cette famille avait aussi le surnom de *Colo*.

1864, (27 juin) SAINT-SÈVÈRE.

VIII. GÉLINAS, ONÉSIME.

ANTOINE VII.

LAMPON, Elisabeth. Issus : *Albert*, s 25 mars 1868. — *Azilda-Claire-Emma*, b 14 août 1868 ; m 1 mars 1897, à Adélard Lacerte (Adolp. et Marie Gélinas). — *Pierre-Albert*, b 20 mai 1870. — *Honoré-Victor*, b 19 mars 1872. — *Narcisse-Isaïe*, b 4 fév. 1874. — *Désiré-Arthur*, b 18 fév. 1876. — *Camille-Vildoric*, b 12 août 1878. — *Alexandre-Philéas*, b 28 mars 1880 ; s 1881. — *Philéas-Etienne*, b 20 mars 1882. — *Frédéric-Adélard*, b 12 fév. 1884. — *Fred.-Alberic* et *Anna-Angelina*, b 18 juin 1885. — *M.-Azilda*, b 26 av. 1887.

1858, (11 janv.) YAMACHICHE.

VIII. GÉLINAS, LOUIS (1).

LOUIS VII.



LOUIS VIII.

GÉLINAS, Thècle, s 3 oct. 1893. Issus : *Louis-Israël-Isaïe*, b 15 oct. 1858 ; m nov. 1890, à Amandine Ricard (Félix et Phil. Ferron). — *Is-Arthur*, b 15 fév. 1861. — *Arthur*, b 21 fév. 1862 ; m 26 oct. 1886, à Anna-Amanda Lamy (Théophile et Emilie Gélinas). — *Anna*, b... ; m 15 av. 1890, à Ernest Ricard (Adolphe et Joséphine Ferron). — *Pélagie-Hermine*, b 21 av. 1866 ; m 22 janv. 1884, à Louis-Agapit Bellemare (Francis et Rosaire Bellemare).

1866, (17 av.) SAINT-SÈVÈRE.

VIII. GÉLINAS, PAUL.

LOUIS VII.

MILOT, Oliva. Issus : *Paul-Edouard-Adélard*, b 10 av. 1867 ; m à Zénaïde Gélinas (Onés. et Oliva Lamy). — *Adolphe-Ernest*, b 30 juin 1868 ; m 3 juillet 1888, à Armésime Héroux (Frédéric et Marie Pellerin). — *Philippe-Hector*, b 5 déc. 1869 ; m à M.-Anne-Edwidge Gélinas (Euchariste et Hermine Guilmet). — *M.-Marguerite*, b 29 juin 1871 ; s 1872. — *Adélard*, b 3 sept. 1874. — *M.-Edwidge*, b 10 sept. 1876. — *Ephrem-Conrad*, b 21 déc. 1878 et s 1879. — *Mastéide-Suzanne*, b 8 déc. 1879. — *Louise-Elodia*, b 3 juillet 1882. — *Léandre-Philippe*, b 20 mars 1884. — *Anne-Adéline*, b 13 fév. 1886. — *Almanzor*, m 3 av. 1894, à Elisabeth Gélinas (Onésime et Oliva Lamy).

(1) M. Louis Gélinas a un frère appelé *Antoine*, le plus vieux de la famille, qui demeure actuellement à Troyes, E.-U. Antoine Gélinas s'est marié là, à une irlandaise ; pas d'enfants, et son épouse est morte, il y a quelques années.

1865, (10 janv.) TROIS-RIVIÈRES.

VIII. GÉLINAS, MAXIME.

LOUIS VII.

GAGNON, M.-Anne. Issus : *Jos.-Desiré*, b 17 et s 22 sept. 1867, à St-Sévère.—*Maximiliana*, b 7 fév. 1869 ; m 2 juillet 1886, à Chs-Léopold Lamy (Alexis et Claire Gélinas, d'Yamachiche.—*Maria*, b 18 juillet 1871, m 23 janv. 1890, à Armand Beaudry.—*Joseph-Emile*, b 1 nov. 1873 ; diacre au séminaire de Trois-Rivières.—*Arcélie-Louise*, b 4 fév. et s 13 déc. 1876.—*Sévère-Louis*, b 2 fév. 1878.—*Alma-Rose*, b 28 janv. et s 17 juin 1880.—*Alexandre-Joseph*, b 16 sept. 1881 ; s 8 janv. 1785.—*Augustin-Arsène*, b 9 sept. 1883 ; s 9 janv. 1885.—*Jos.-Romeo*, b 26 janv. 1886.—*Elphège-Arthur*, b 16 juillet 1888.—*Léonie-M.-Louise*, b 3 sept. 1890.

1881, (26 av.) SAINT-SÉVÈRE.

VIII. GÉLINAS, GASPARD.

LOUIS VII.

GUILMET, Elzire. Issus : *Les-Gaspard-Ephrem*, b 25 janv. 1872.—*Jos.-Hector*, b 5 août 1883.—*Raoul*, b 24 janv. 1885.—*Israël-Wilbray*, b 6 mars 1886.—*M.-Anne*, b 22 juillet 1887.

1873, (25 fév.) SAINT-SÉVÈRE.

VIII. GÉLINAS, VILDORIC.

LOUIS VII.

HEROUX, Hermine. Issus : *Les-Vildoric*, b 14 mars 1874.—*Clara-Evangeline*, b 28 mai et s 11 juin 1876. — *Gaspard-Philias*, b 26 av. 1877.—*Narcisse-Victor*, b 26 août 1879.—*Wilfred-Oscar-Luca*, b 6 sept. 1881. — *M.-Anne-Evangéline*, b 26 juillet 1883. — *Edouardina-Octavie*, b 21 janv. 1886.— *Louise-Dorilla*, b 20 août et s 26 sept. 1887.—*Marelda*, b 28 juillet 1888.—*Elphège-Alphonse-Steven*, b 5 oct. 1890. — *Chs-Edouard-Ludovic*, b 12 oct. 1893. — *Léonile-Albertina*, b 19 déc. 1895.

1878, (30 janv.) SAINT-LÉON.

VIII. GÉLINAS, NARCISSE.

LOUIS VII.

LAMY, M.-Olive. Issus : *Amanda*, b 5 fév. 1880 ; s 29 sept. 1884. — *Alexina*, b 10 et s 13 juillet 1881. — *Dionis*, b 26 nov. 1882. — *Amanda*, b 29 oct. 1884. — *Rodolphe*, b 2 av. 1886. — *Léopold*, b 30 oct. 1887.—*Alexandre*, b 15 juillet 1889.—*Cécile*, b 25 mai 1891.—*Jos. Adolphe*, b 1 juin 1895 ; s 1896.

1874, (6 av.) SHAWENEGAN.

VIII. GÉLINAS, EDOUARD.

PAUL VII.

ISABEL, Elzire. Issus : *M.-Odela*, b 29 oct. 1876.—*Albéric*, b 26 oct. 1877.—*Albertine*, b 27 juin 1879.—*Zéphirin-Cléophas*, b 15 sept. 1880.—*Jos.-Edouard*, b 18 mars et s 2 déc. 1882.—*Hermedia*, b 6 mai 1884 ; s 26 av. 1885.—*Jos.-Paul*, b 10 nov. 1886.

1849, (23 oct.) YAMACHICHE.

VIII. GÉLINAS, HONORÉ, s 20 déc. 1855, à 27 ans. CHS VII.

1° BELLEMARE, Hermine, s 17 janv. 1851, à 22 ans. Issu : *Chs-Honoré-Alphonse*, b 24 déc. 1850 ; m 8 mai 1873, à Emma Gérin-Lajoie (Antoine et Amable Gélinas) ; réside à la Riv.-du-Loup.

2° MILOT, Marie, m 12 av. 1853. Issu : *Arthur*, b 16 av. 1855 ; m 28 nov. 1876, à Elzire Boucher (Frs et Adèle Carbonneau).

1855, (12 fév.) YAMACHICHE.

VIII. GÉLINAS, JOSEPH, s 19 fév. 1856, à 20 ans. CHARLES VII.

DESAULNIERS, Elzire, s 23 nov. 1874. Issue : *M.-Anne-Josephite*, b 25 juin 1856 ; s 29 mars 1858.

1860, (6 oct.) SAINT-SÉVÈRE.

VIII. GÉLINAS, BARTHELEMY.

LUC VII.

LAMY, Oliva. Issus : *Georgiana*, b 10 déc. 1862.—*Elie*, b 3 nov. 1871.—*Pierre-Hormidas*, b 3 janv. 1873.—*Mérelce*, b 6 mars 1876.—*Majorique*, b 26 mai et s 14 août 1876.—*Louise*, b 30 juillet 1877.—*Hormidas*, b 4 sept. 1880.

1864, (19 janv.) SAINT-SÉVÈRE.

VIII. GÉLINAS, LÉGER.

LUC VII.

1° GENDRON (*Pelletier*), Appoline. Issus : *Clara*, b 22 déc. 1864 ; m 1885, à Jos. Desaulniers (C.-Léonard et Pélagie Villemur).—*Lse-Leda-Olida*, b 10 juillet 1866 ; s 23 déc. 1885.—*Appoline-Odile*, b 5 août 1868 ; m 8 oct. 1888, à Alphonse Villemure.—*Hermésime*, b 8 oct. 1870 ; m 4 oct. 1897, à Jos. Carbonneau.

2° GENDRON, Elisabeth, m 9 av. 1872. Issus : *Elisa-Rabsima*, b 24 août 1873.—*Culixte-Léger*, b 10 et s 13 fév. 1873.—*Isaac-Ernest*, b 29 fév. 1876 ; m à Rosanna Arvisais.—*Virginie-Denise*, b 22 janv. et s 24 mars 1878.—*Louise-Mélanie*, b 5 mars 1879.—*Philias-Ant.-Fortuna*, b 24 déc. 1880.—*Lse-Delvina*, b 18 mai

1882.— *Narcisse-Donat*, b 29 sept. 1884. — *Lse-Edouardina*, b 18 janv. 1887; s 1889.— *Emma*, b 13 août 1888. — *Jos.-Henri*, b 29 sept. 1893.

1868, (30 juin) SAINT-SÉVÈRE.

VIII. GÉLINAS, EUCHARISTE.

LUC VII.

PELLETIER, Olivine. Issus : *Luc-Evariste*, b 21 mars 1869. — *Paul-Almanzor*, b 5 fév. 1871.—*Sév.-Narcisse*, b 27 oct. 1872.

1864, (19 sept.) SHAWENEGAN.

VIII. GÉLINAS, FRANÇOIS.

AUGUSTIN VII.

PARADIS, Luce. Issue : *Luce*, b 1865; s 9 janv. 1866.

1865, (10 oct.) SHAWENEGAN.

VIII. GÉLINAS, CLÉMENT.

AUGUSTIN VII.

BOUCHER, Olive. Issus : *Jos.-Adélar*d, b 2 oct. 1866. — *Clément*, b 21 nov. 1867.—*Napoléon*, b 29 sept. 1869.—*Malvina*, b 28 sept. 1871.—*Georgiana*, b 10 oct. 1873.—*Arthur*, b 9 juillet 1875. — *Azilda*, b 7 sept. 1877.

1859, (21 nov.) SAINT-ÉTIENNE.

VIII. GÉLINAS, JOSEPH.

LÉON VII.

LAVERGNE, Adéline. Issus : *Adéline*, b 27 oct. 1860. — *Emilie*, b 7 juin 1862, à Shawenegan².—*Joseph*, b² 14 fév. 1864.

SHAWENEGAN.

VIII. GÉLINAS, PIERRE.

LÉON VII.

1^o BÉLANGER, Caroline; 2^o LAVERGNE, Mathilde, m 8 sept. 1888.

1855, (6 fév.) SAINT-BARNABÉ.

VIII. GÉLINAS, CALIXTE.

CALIXTE VII.

DEZIEL, Luce. Issus : *Euchariste-Calixte*, b 4 mars 1856; m à Hélène Elliott; (issus de ce mariage : *Jos.-Adélar*d, b 7 fév. 1880. à St-Elie¹.—*Art.-Edouard*, b¹ 4 juillet 1888).—*Celina*, b 16 mai 1857.

1869, (2 août) SHAWENEGAN.

VIII. GÉLINAS, ELIE.

CALIXTE VII.

CHAINÉ, Marie-Anne. Issus : *Elisé*, b 8 oct. 1870 ; m à..... Labranche, de Ste-Flore.—*Alphonse*, b 10 janv. 1872 ; m 24 sept. 1894, à Rosanna Dugré (Onés. et Adéline Gélinas) ; (issue de ce dernier mariage : *M.-Albina*, b 1 août 1895. — *M.-Jeanne*, b 11 déc. 1896. — *Jos.-Calixte*, b 7 juillet 1873 ; médecin (admis à la pratique avec grande distinction, en 1898) ; réside à Sainte-Eulalie. *Etienne-Joséphat*, b 23 av. et s 26 juillet 1875. — *Henri*, b 19 mai et s 29 juin 1876. — *Marie*, b 14 mai 1877 ; s 1880. — *Dionis*, b 8 fév. 1879. — *M.-Anna*, b 13 juin 1881. — *Raphaël*, b 22 nov. 1882. — *Emilie*, b 3 fév. 1885. — *Eulalie*, b janv et s 31 mai 1886. — *M.-Anne*, b 27 déc. 1886. — *M.-Zelica*, b 5 nov. 1888. — *M.-Augusta*, b 14 sept. 1890.

1864, (4 mai) SHAWENEGAN.

VIII. GÉLINAS, HILAIRE, s 29 juillet 1882. ABRAHAM VII.

MILET, Adélaïde. Issus : *Murie*, b 16 mars 1865. — *Jean-Bte*, b 27 sept. 1866 ; s 1872. — *Jos.-Alexis*, b 13 août et s 1868. — *Adélaïde*, b 27 sept. 1869. — *Adélard*, s 28 mars 1871. — *Isaac*, b 3 mars 1872. — *M.-Cara*, b 13 juin 1874. — *Elisabeth*, b 1877 ; s 10 mars 1891.

Vers 1852, SHAWENEGAN.

VIII. GÉLINAS, ISAAC.

EDOUARD VII.

DUPONT, Domitile. Issus : *Is-Zacharie*, b 4 fév. 1853, à St-Bar-nabé¹ ; m 1 mai 1877, à Celina Chainé (Israël et Olivine Gélinas). — *Olive*, b¹ 30 juin 1854. — *Luce*, b¹ 29 déc. 1855. — *Joseph*, b¹ 30 av. 1858. — *Onésime*, b 18 déc. 1859, à St-Etienne² ; m à Marie Bellemare (Adolphe et Elise Paquin) (1). — *Sévère*, b² 18 août 1861 ; s 22 juillet 1882. — *Denis-Elie*, b... ; m 16 juillet 1883, à Anne-Jane Hill (Jaunes et Philomène Gélinas). — *Celina*, b 1 fév. 1865. — *Elisabeth*, b 30 sept. 1866 ; s 1867. — *Sophie*, b 3 sept. et s 13 nov. 1866. — *Pierre*, b 21 sept. 1867 ; m 21 fév. 1887, à Adéline Boucher (Guillaume et Agnès Lord). — *Louise*, b² 29 juin 1869. — *Georgiana*, b 8 mai 1870. — *Joseph*, b 9 déc. 1873. — *Josué*, b 1872 ; s 24 fév. 1874. — *Adelia*, b 26 mai 1876.

(1) Ajouter, page 129, le nom de Marie Bellemare au chapitre BELLEMARE, *Adolphe VIII*, m à *Paquin*, Elise.

1856, (8 janv.) SAINT-BARNABÉ.

VIII. GÉLINAS, JOS.-EDOUARD, s 20 août 1869. EDOUARD VII.
BELLEMARE, Rose. Issus : *Euchariste*, b 12 nov. 1856 ; m.....à...
—*Elzire*, b 13 juin 1858.—*Les-Onésime*, b 20 juin 1860.—*Joseph*, b
1 mai 1862.—*M.-Mathilde*, b 5 oct. 1864.—*Amanda*, b 24 mars
1867.—*Amanda*, b 18 fév. 1870.

1857, (12 janv.) SHAWENEGAN.

VIII. GÉLINAS, JOS.-EDOUARD. EDOUARD VII.
LORD, Sophie. Issus : *Sophie*, b 17 av. 1858, à St-Sévère¹.—
Joseph, b¹ 10 déc. 1859 ; m 21 av. 1879, à Dina Lampron (Olivier et
Anastasia Gélinas), à St-Etienne².—*Agnès*, b² 1 oct. 1861.—
Onésime, b 23 août 1863 ; m 7 janv. 1886, à Delia Deschesnes
(Israël et Adéline Marcouiller) ; (issus de ce dernier mariage : *Joseph*,
b 2 mars 1887.—*M.-Anna*, b 14 juin 1897).—*Adolphe*, b 21 ma
1865 ; s 1866.—*Zacharie*, b 3 juin 1867.—*Marie*, b 21 mars 1870.
—*Euchariste*, s 13 av. 1870, à 7 ans.—*Godefroy*, b 24 janv. 1872 ;
m 18 juillet 1893, à Odélie Boisvert (Ls et Sophie Houde).—*Marie*,
b 9 oct. 1873.—*Anonyme*, s 4 août 1875.—*Eugénie*, b 5 août 1876.
—*Adelard*, b 22 août 1878.—*Adrien*, s 1 déc. 1880, à 2½ ans.—
Regina-Flora, b 19 janv. 1882.

SAINT-SÉVÈRE

VIII. GÉLINAS, ONÉSIME. EDOUARD VII.
LESIEUR, Olivine. Issus : *Les-Edouard*, b 27 nov. 1871, à St-Bar-
nabé.—*M.-Ailéda*, b 7 déc. 1873 ; s 18 mars 1882.—*Olivine*, b 25
déc. 1874 ; m 11 oct. 1892, à Majorique Boisvert.—*Celina*, b 12
oct. 1876.—*Elisabeth*, b 30 juin 1878 ; s 1880.—*Elzéar*, b 14 av.
1880.—*Joseph*, b 28 mars 1882 ; s 28 av. 1896.—*M.-Ailé*, b 22
juin 1884 ; s 5 mars 1885.—*Georgine-Alphonsine*, b 30 janv. 1886.
—*Phléas*, b 11 sept. 1887.—*Anna-Eva*, b 19 juillet 1890.—
M.-Eulodie, b 20 juillet 1892 ; s 1897.

SAINT-SÉVÈRE.

VIII. GÉLINAS, GEORGES. EDOUARD VII.
GÉLINAS, Elisabeth. Issue : *Adéline*, b 23 juin 1876.

1858, (12 av.) YAMACHICHE.

VIII. GÉLINAS, ANTOINE.

ANTOINE VII.



ANTOINE VIII.

H.-BEAULIEU, Agnès. Issus : *M.-Rachel*, b 29 janv. 1859 ; s 2 juillet 1877. — *Jos.-Ant.-Victor*, b 2 août 1860 ; m 12 fév. 1884, à Agnès Audet-Lapointe (Jean et Elisabeth Grenier). — *Aurore*, b 30 juillet 1863 ; m 14 juillet 1885, à Hilarion Mennier (Thos et Adèle Carbonneau). — *Agnès-Evelina-Delia*, b 19 mars 1866 ; m 23 sept. 1887, à Thomas Grenier (Ambroise et Elmire Gélinas). — *Olida*, s 28 mai 1868. — *Ant.-Nap.*, b 22 sept. et s 10 oct. 1868. — *Hermine-Olida*, b 30 nov. 1869 ; m 28 mars 1889, à Théodore

Abran (F.-X. et Zoëlle Rivard). — *Napoléon*, b 14 août 1871 ; m 23 oct. 1895, à Evelina Bellemare (Jean et R.-de-Lima Bourassa). — *Cécile-Claire*, b 21 av. 1872 ; s. — *M.-Louise*, b 14 oct. 1874 ; 1^o m 30 sept. 1890, à Pierre Pellerin (Hyac. et Rosaire Pronlx ; 2^o m à... — *Jean-Bte*, b 31 juillet 1876. — *Rachel*, b 7 juillet 1878. — *Jos.-Ant.-Edouard*, b 26 oct. 1879 ; s 1880. — *M.-Anne-Alexina*, b 1 oct. 1881 ; s. — *Marg.-Marie*, b 27 janv. 1884.

1866, (24 juillet) SAINT-ÉLIE.

VIII. GÉLINAS, ELIE, s 24 mars 1894.

ANTOINE VII.

H.-BEAULIEU, Emilie. Issus : *Eugénie-Emerelda*, b 1867 ; m 24 nov. 1890, à Adélar Lapolice. — *Cyprien*, b 27 fév. 1871, à Saint-Barnabé². — *Alexina*, aux E.-Unis. — *Elic-Raphaël*, b² 4 juillet 1872. — *Louise-Éléonore*, b 19 sept. 1875. — *Ovide-Thos-Dionys*, b 27 janv. 1877. — *Ulderic*, b 12 fév. 1878 ; s 1882. — *Olida*, b 5 janv. 1881.

1884, (15 mars) YAMACHICHE.

VIII. GÉLINAS, PAUL.

ANTOINE VII.

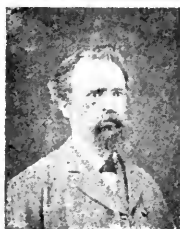

PAUL VIII.

H.-BEAULIEU, Olida. Issues : *Angéline*, b 17 mars 1885. — *Alexandrine*, b 27 mars 1887. — *M.-Anna*, b 27 janv. 1889.

Vers 1882, SAINT-SÉVÈRE.

VIII. GÉLINAS, JOSEPH.

ALEXIS VII.

1^o RABOUIN, Joséphine. Issus : *Henri*, b 3 mai 1883. — *Victor*, b 13 fév. 1885. — *Joseph*, b 7 fév. 1887.

2^o VILLEMURE, Marie, m 23 juin 1890, à St-Barnabé. Issu : *Victor*, b 25 mai 1891.

1872, (9 janv.) SAINT-SÉVÈRE.

VIII. GÉLINAS, GEORGES.

ALEXIS VII.

GÉLINAS, Elisabeth. Issus : *Louise*, b 25 nov. 1872.—*Elisabeth*, b 1 mai et s 6 juillet 1874.—*Olida*, b 1 av. 1875.—*Rosanna*, b 18 av. et s 19 août 1878. — *Avila*, b 14 mars 1883. — *Edmond*, b 9 oct. 1885.

Vers 1871, SAINT-SÉVÈRE.

VIII. GÉLINAS, ZOEL.

ALEXIS VII.

COURCHESNE, Elise. Issus : *Zoël*, b 24 fév. 1872; m 29 fév. 1892, à Elisabeth Gélinas (Barthelemi et Oliva Lamy).—*Dieudonné-Geo.*, b 2 sept. 1873; 1° m à Joséphine Lessard; 2° m 3 av. 1894, à Elisabeth Gélinas (Geo. et Elisabeth Gélinas).—*Jos.-Noë*, b 30 mars 1875.—*Jos.-Elzéar*, b 4 janv. 1877; s 3 déc. 1879. — *Hornvitus*, b 6 oct. 1878.—*Félix*, b 9 nov. 1880. — *M.-Edwidge-Celina*, b 10 déc. 1882.—*Regis-Arthur*, b 26 mars 1884.—*Culiate*, b 20 av. 1887.—*Edouardina*, b 31 juillet et s 31 déc. 1892.

1874, (30 juin) SAINT-SÉVÈRE.

VIII. GÉLINAS, ALPHONSE.

ALEXIS VII.

GRENIER, Mérélice. Issus : *Virginie*, b 1 mai 1875; s 4 nov. 1879.—*Elzéar*, b 31 janv. 1881.— Marie, b 5 av. 1883.— *Marie*, b 5 av. 1883.—*M.-Ovila*, b 11 mai 1884.—*Rosanna*, b 27 mai 1886.—*Joseph*, b 3 sept. 1888. — *Flora*, b 15 mars 1891. — *Alphonse-Elzéar*, b 1 nov. 1893.—*Anselme-Elzéar*, b 22 mai 1896.

1878, (8 oct.) SAINT-SÉVÈRE.

VIII. GÉLINAS, GÉDÉON.

ALEXIS VII.

GRENIER, Zelia. Issus : *Sévère*, b 30 av. et s 7 nov. 1881.—*Onésime*, b 13 oct. 1882; s 27 mars 1883. — *Herménégilde*, b 27 janv. 1885.—*Charles*, b 2 juin 1887, à St-Barnabé.—*Edwidge*, b 13 fév. 1889.—*Sévère*, b 18 oct. 1893.

1885, (13 janv.) SAINT-SÉVÈRE.

VIII. GÉLINAS, SÉVÈRE.

ALEXIS VII.

DÉZIFL, Marie. Issus : *Henri*, b 30 nov. 1885. — *Agnès*, b 21 fév. 1887.—*Aunée*, b 24 juillet 1888.—*M.-Jeanne*, b 17 déc. 1889.—*M.-Rebecca*, b 12 fév. 1891. — *Jos.-Sévère*, b 14 août et s 5 nov. 1892.—*Florelda*, b 30 août 1893.—*M.-Anne*, b 28 janv. 1895.

1877, (12 fév.) SAINT-SÉVÈRE.

VIII. GÉLINAS, JOSEPH.

THOMAS VII.

BOUCHER, Emilie. Issu : *Jos.-Henri-Noë*, b 25 sept. 1882. — *Adélaïde-Wilfred*, b 25 mars 1891, à St-Elie¹. — *M.-Lse-Delia*, b¹ 11 mai 1893. — *Evariste-Donias*, b¹ 17 août 1894.

1872, (21 nov.) SAINT-SÉVÈRE.

VIII. GÉLINAS, FRÉDÉRIC.

THOMAS VII.

BOUCHER, Luce. Issus : *Rosalie*, b 14 sept. 1872. — *Emilie-Joséphine*, b 16 mai 1875. — *Adeline-Hermine*, b 21 sept. 1877. — *Rose-Anna*, b 1 sept. 1880. — *Victoire*, b 29 av. 1883. — *Zénaïde*, b 13 juin 1886. — *Malvina*, b 1 sept. 1890. — *Jos.-Ovila*, b 28 août 1893.

1894, (2 oct.) SAINT-SÉVÈRE.

VIII. GÉLINAS, ANTOINE.

FRÉDÉRIC VII.

HÉROUX, Elisabeth. Issus : *Emilda-Olida*, b 29 juin et s 5 juillet 1895. — *Lse-Ivonne*, b 31 juillet 1896.

1889, (6 mai) SAINT-SÉVÈRE.

VIII. GÉLINAS, CHARLES.

FRÉDÉRIC VII.

GRENIER, Eléonore. Issus : *Arthur*, b 9 déc. 1890, à St-Barnabé². — *Adrien-Josué*, b² 3 nov. 1893. — *Arsène*, b 31 mars 1893. — *Willie-Emile*, b 12 déc. 1894.

1894, (11 sept.) SAINT-SÉVÈRE.

VIII. GÉLINAS, ADÉLARD.

FRÉDÉRIC VII.

GÉLINAS, Sévérine. Issue : *Mathilde*, b 8 oct. 1896.

1864, (12 av.) SAINT-BARNABÉ.

VIII. GÉLINAS, THOMAS.

JOSEPH VII.

GÉLINAS, Adéline. Issus : *Thos-Denis*, b 18 sept. 1865 ; m 5 sept. 1891, à Flora Gélinas (Alexis et Philomène Carbonneau) — *Année*, b 11 mars 1867. — *M.-Année*, b 12 mai 1867. — *Celina*, b 20 mars 1868 ; s 1883. — *Pierre-Evariste*, b 26 oct. 1869. — *Alexis-Alfred*, b 6 sept. 1871 ; s 1872. — *Jos.-Luc-Alfred*, b 15 janv. 1873. — *Flore*, b 24 fév. 1875. — *Anna*, b 18 fév. 1877. — *Arthur*, b 8 janv. 1879. — *Odilon*, b 8 mars 1881. — *Albert*, b 11 fév. 1883 ; s 1886. — *Jos.-Laudu*, b 6 mars 1886.

1852, (20 janv.) SAINT-BARNABÉ.

VIII. GÉLINAS, JOSEPH.

JOSEPH VII.

DUBÉ, Zoë. Issus : *Marie*, b 8 août 1854 ; m 21 janv. 1884, à Sévère Gélinas (Louis et Emilie Melançon).—*Louise-Elisabeth*, b 24 sept. 1886 ; s 1858.—*Jos.-Alfred*, b 5 sept. 1858 ; s 1871.—*Elise*, b 17 juillet 1860 ; s 1861.—*Emerelda*, s 2 janv. 1861, à 6 ans.—*Claire*, b 30 mars 1862 ; s 1866.—*Pierre*, b 4 août 1863, à St-Sévère ; m 15 fév. 1887, à Année Gélinas (Onés. et R.-de-Lima Melançon).—*Anna*, b 23 août 1865.—*Lumina*, b 5 janv. 1868 ; m 29 janv. 1894, à Evariste Matheau (Maurice et Mérélice Diamond).—*Lucie*, b 30 nov. 1869.

1858, (2 août) SHAWENEGAN.

VIII. GÉLINAS, JEAN-BTE, s 25 nov. 1870.

JEAN-BTE VII.

CARON, M.-Adèle. Issus : *Celina*, b 29 mai 1859, à St-Etienne².—*Marie*, b² 7 mai 1861.—*Léon*, b 11 fév. 1863, à St-Barnabé¹.—*Emma*, b¹ 9 mars 1865.—*Olive*, b¹ 8 nov. 1866.—*Luce*, b¹ 10 juillet 1868.—*Anne*, b¹ 12 av. 1869.

1866, (21 mai) SHAWENEGAN.

VIII. GÉLINAS, LÉON.

JEAN-BTE VII.

CARON, Véronique. Issus : *Jean-Bte*, b 23 fév. 1867, à St-Barnabé¹.—*Anne*, b¹ 7 juin 1868.—*Jos.-Léon-Ludger*, b¹ 12 av. 1870.—*Le-Zoël*, b¹ 7 nov. 1871.—*Albina*, b 13 av. 1873.—*Marie*, b 25 juillet 1874.—*Anna*, b 1 mars 1876.—*Caroline*, b 15 juillet 1876 ; s 1877.—*Emma*, b 22 août 1878 ; s 1879.

1869, (27 sept.) SHAWENEGAN.

VIII. GÉLINAS, PIERRE.

JEAN-BTE VII.

CARON, M.-Agnès. Issus : *Napoléon*, b 24 janv. 1870.—*Jean-Bte-Arthur* et *Jos.-Napoléon*, b 19 oct. 1870, à St-Barnabé.—*Mérélice*, b 25 fév. 1872 ; s 1873.—*Jos.-Edouard*, b fév. 1873 ; s 15 déc. 1876.—*Elisa*, b 18 fév. et s 15 déc. 1874.—*Claire*, b 6 fév. 1875.—*Hormidas*, b 24 fév. et s 19 déc. 1876.—*Evariste*, b 23 mars 1876.—*Philippe*, b 28 juillet 1878 ; s 1879.—*Ferdinand*, b 2 oct. 1879.—*Jos.-Philippe*, b 6 fév. 1881.—*Léon*, b 1 sept. 1882.—*Arsène*, b 11 nov. 1883.

1878, (29 janv.) SHAWENEGAN.

VIII. GÉLINAS, JOSEPH.

JEAN-BTE VII.

PELLERIN, Elisa. Issus : *Marie*, b 13 déc. 1879.—*M.-E'isabeth*, b 1 août 1880. Note : Le registre dit 1879, ce qui est une erreur.

1856, (15 oct.) SAINT-BARNABÉ.

VIII. GÉLINAS, ALEXIS, s 12 sept. 1883.

ALEXIS VII.

CARBONNEAU, Philomène. Issus : *Denis*, b 17 août 1857 ; s 1883.—*Velina*, b 2 nov. 1858 ; m 1 juillet 1889, à Dionis Ricard (Thadé et Esther Gélinas).—*Anna*, b 7 mars 1860 ; m 9 janv. 1883, à Luc Gélinas (Pierre-Etienne et Domitile Bellemare).—*Léonide*, b 24 sept. 1861 ; m à Ant. Boucher (Ant. et Angélique Bettez).—*Lauda*, b 5 juin 1863 ; m 23 nov. 1887, à Rebecca Carbonneau (Célestin et Emilie Gélinas).—*Pierre-Ecariste*, b 22 mai 1865.—*Marie-Agnès*, b 28 fév. 1867 ; m 26 juin 1888, à Odilon Ferron (Paul et Aurélie Carbonneau).—*Adolphe*, b 13 sept. 1868.—*Arthur*, s 6 juin 1883, à 14 ans.—*Lse-Flore*, b 6 août 1870 ; s 1871.—*Moïse-Albert*, b 2 av. 1872 ; s 1873.—*A lélina Flora*, b 8 nov. 1863 ; m 5 sept. 1891, à Denis Gélinas (Thos. et Adéline Gélinas).—*Alexis-Léon*, b 22 août 1875.—*Albert-Odilon*, b 19 sept. 1877, à St-Sévère.—*Jos.-Albert*, b 7 mars 1880.

1852, (3 août) SAINT-BARNABÉ.

VIII. GÉLINAS, PIERRE.

PIERRE VII.

MARCOUILLER, Rose. Issus : *Pierre-Théodore*, b 8 sept. 1853 ; m 27 juillet 1875, à Joséphine Ricard (Raphaël et Angèle Bournival).—*Philippe*, b 12 oct. 1854 ; m 29 av. 1878, à Zelia Marconiller.—*P.-Valère*, b 29 av. et s 7 mai 1856.—*Onés.-Valère*, b 20 janv. 1858 ; m à Adelia Diamond.—*Zoël*, b 25 déc. 1850, à St-Etienne ; m 23 janv. 1883, à Joséphine Matheau (Raphaël et M.-Adesse Gignac).—*Denis*, m 19 oct. 1886, à Mérélice Diamond (Chs et Emilie Marcouiller).—*Odilon*, m à Adéline Deschesnes.—*Thomas*, b 21 mars 1863, à Shawenegan ? ; m à Amanda Gélinas (Isaac et Adéline H.-B au lieu).—*M.-Alfrésine*, b 2 6 av. 1866.—*Ls-Valère*, m 16 juillet 1878, à Delia Leblanc (Jean et Emérence Rabouin).

1848, (24 août) SAINT-BARNABÉ.

VIII. GÉLINAS, ISAAC.

PIERRE VII.

H.-BEAULIEU, Adéline. Issus : *Pierre-Onésime*, b 30 mai 1848 ;

s 1849.—*Pierre*, b 2 août 1849 ; m 20 nov. 1871, à Adéline Gélinas (Thos et Esther Bellemare).—*Adéline*, b 6 fév. 1851 ; m 4 oct. 1870, à Sévère Marcouiller.—*Henriette*, b 9 fév. 1854 ; m 25 juillet 1871, à Charles Diamond.—*P.-Onésime*, b 9 nov. 1855 ; m 15 juillet 1878, à Anna Ayotte (Ls et Agnès Lampron).—*M.-Oliva*, b 23 août 1858 ; m 24 juillet 1877, à Evariste Gauthier.—*Elisabeth*, b 25 déc. 1859 ; s 1864.—*Ls-Adolphe*, b 17 nov. 1861 ; m 15 juillet 1884, à Mérélice Melançon (Isaac et Adèle Bourassa).—*Olivine*, b 25 mars 1864 ; m 23 nov. 1886, à Narcisse L.-Boulangier (Célestin et Adélaïde Chaurette).—*Adolphe*, b 25 août 1865 ; m 27 juillet 1889, à Delia Gélinas (Narcisse et Jeanne Lessard).—*Mathilde*, b 3 janv. 1868 ; m 20 nov. 1883, à Philippe Boisvert (Claude et Adolina Bellemare).—*Ls-Albert*, b 31 janv. 1870.—*Thos-Sévère*, b 3 mars 1872 ; s 1873.—*Année-Edwidge*, b 1 janv. 1874 ; m 27 juin 1892, à Arcade Lavergne (veuf d'Azilda Desaulniers).—*Marie*, m 17 av. 1882, à Joseph Gélinas (veuf d'Elisabeth Pellerin).—*Amanda*, m à Thos Gélinas (Pierre et Rose Marcouiller).

 SAINT-BARNABÉ.

VIII. GÉLINAS, ONÉSIME.

PIERRE VII.

MELANÇON, Rose. Issus : *Pierre-Onés.*, b 16 oct. 1859 ; s 1865.—*Thomas*, b 1 mars 1861 ; m 15 janv. 1894, à Amanda Gélinas (François et Marguerite Dubé).—*Ant.-Theophile*, b 6 janv. 1863 ; m 30 janvier 1883, à Mathilde Leblanc.—*Adolphe*, b 25 mai 1864 ; m 29 janvier 1894, à Rebecca Matheau (Maurice et Mérélice Diamond).—*P.-Onésime*, b 16 janv. 1866 ; m 19 juin 1889, à Mathilde Bellemare (Thos et Elzire Boncher).—*Philippe*, b 6 oct. 1867.—*Edwidge-Adéline*, b 21 mars 1871.—*M.-Anne*, b 14 mars 1873 ; s 1882.—*Alfred*, b 17 mai 1875.—*Joseph*, s 21 août 1877.—*Isaac-Félix-Isaïe*, b 16 oct. et s 4 nov. 1879.—*Elise-Joséphine*, b 10 janv. 1882.—*Elzire-Azéline*, b 16 mars 1884.—*Max.-Evariste*, b 5 sept. 1886.—*Année*, m 15 fév. 1887, à Pierre Gélinas (Jos. et Zoë Dubé).—*Onésime*, s 30 oct. 1892, à 17 ans.

 1847, (24 août) SAINT-BARNABÉ.

VIII. GÉLINAS, THOMAS.

PIERRE VII.

BELLEMARE, Esther. Issus : *Thomas*, b 30 janv. 1849 ; 1^o m 18 août 1873, à Eulodie St-Pierre ; 2^o m 8 mars 1887, à Dalvina Lemay (Jos. et Marie Ferron).—*Adeline*, b 18 janv. 1851 ; m 20 nov.

1871, à Pierre Gélinas (Isaac et Adeline H.-Beaulieu).—*Louis*, b 13 fév. 1853 ; m 11 août 1874, à Caroline Gélinas (Frs et Marg. Dubé). —*Napoléon*, b 20 juillet et s 16 sept. 1862. —*Isaac-Pierre-Onés.*, b 5 oct. 1863 ; s 1866. —*Elie-P.-Onés.* (*Thomet*), b 6 juin 1866 ; 1^o m à Marie Saint-Pierre ; 2^o m à Agnès Caron ; 3^o m 26 juillet 1886, à Donelda Lemay (Jos. et Marie Ferron). — *Clercée*, b 17 fév. 1868.

1854, (21 nov.) SAINT-BARNABÉ.

VIII. GÉLINAS, ELIE.

PIERRE VII.

DUBÉ, Marceline. Issus : *Meneda*, b 27 déc. 1855. — *Elisabeth*, b 26 mai et s 20 déc. 1857. — *Elisabeth*, b 3 mars 1860 ; s 1862. — *Onésime*, b 13 av. 1862 ; s 1864. — *Edwidge*, b 12 juin et s 16 juillet 1864. — *Ls-Onés.*, b 16 fév. 1866 ; s 1867. — *Ls-Adorus-Honorat*, b 31 janv. 1868 ; m 3 nov. 1885, à Hermine Gélinas (Onés. et Oliva Lamy). — *Jessée*, b 17 déc. 1869 ; s 1871. — *Lse-Anna*, b 25 août 1873 ; m 20 oct. 1891, à Adolphe Grenier (Adolphe et Louise Bournival). — *M.-Anne*, m 6 fév. 1877, à Ludger Lemay.

Vers 1880, SHAWENEGAN.

VIII. GÉLINAS, PIERRE.

THOMAS VII.

MAILHOT, Herméline ; Issue : *M.-Philomène*, b 13 juin 1881.

1871, (18 juillet) SHAWENEGAN.

VIII. GÉLINAS, JOSEPH, s 29 av. 1887.

THOMAS VII.

1^o BOISVERT, Emilie. Issus : *M.-Sévérine*, b 11 nov. 1871. — *Joseph*, b 23 et s 24 av. 1872.

2^o BARIL, Delphine. Issus : *Joseph*, m vers 1882, à Marie Gélinas. — *Henri*, b 25 août 1875 ; s mars 1876.

3^o LAMY, Année (Luc et Delphine Mailhot), m 11 nov. 1878. Issus : *Anna*, b 5 oct. 1879. — *M.-Anne*, b 2 nov. 1880. — *M.-Clorinda*, s 9 déc. 1880, à 14 mois.

Vers 1882, SHAWENEGAN.

VIII. GÉLINAS, ONÉSIME.

THOMAS VII.

BOISVERT, Année. Issue : *M.-Alida*, b 17 av. 1883.

1873, (24 juin) SHAWENEGAN.

VIII. GÉLINAS, EDOUARD.

THOMAS VII.

CORRIVEAU, Mérélice. Issus : *Jos.-Hormidas*, b 21 juillet 1874. — *Evelina*, b 19 fév. 1876.

1865, (21 fév.) SAINTE-CLOTILDE.

VIII. GÉLINAS, DOLPHIS.

AUGUSTIN VII.

1^o LAMIRANDE, Joséphine, s 1 av. 1885. Issus : *Clarina*, b 21 déc. 1865, à Victoriaville² ; m 16 nov. 1886, à Ludger Provencher ; s 19 nov. 1894.—*Belzémir*, b² 6 oct. 1867.—*Patrick*, b 12 sept. 1868, à St-Valère ; m 10 août 1896, à Rebecca Lacroix ; s 12 mars 1897. — *Wilfred*, b 27 sept. 1870 ; m 11 août 1896, à Emma Charland, de Joliette.—*James*, b 16 sept. 1872 ; m 7 août 1894, à Malvina Baril.—*Valérie*, b 7 août 1874.—*Jean-Bte*, b 28 juin 1876 ; s 1884.—*M.-Anna*, b 25 nov. 1879 ; m 3 nov. 1897, à Philippe Baril.

2^o PARÉ, Sarah, m 19 fév. 1887, à Ste-Clotilde.

1873, SAINTE-CLOTILDE.

VIII. GÉLINAS, HERCULE.

AUGUSTIN VII.

LABBÉ, Nathalie. Issus : *Georges*, b 1874.—*Ludger*, b 1875 ; m 1897, à Rose-Anna Turcotte, à St-Albert.—*Arthur*, b 1877.—*Achille*, b 1879.—*Napoléon*, b 1881.—*Raphaël*, b 1882.—*Regina*, b 1884 ; s 1886.—*Avila*, b 1886.—*Eugénie*, b 1888.—*Alexandrine*, b 1890.—*Alma*, b 1892.

1874, SAINTE-CLOTILDE.

VIII. GÉLINAS, EVARISTE.

AUGUSTIN VII.

TURCOTTE, Zénaïde : *Walter*, b 1875, à Nicolet.—*Aurèle*, b 1877.—*Maria*, b 1881.—*Rose-Anna*, b 1887.—*Evariste*, b 1891.—*Palmire*, b 1893.

SHAWENEGAN.

VIII. GÉLINAS, NAPOLÉON.

PAUL VII.

LACERTE, Hermeline. Issus : *Jos.-Elzéar*, b 1888 ; s 26 mars 1889. — *Eulodia*, b 7 janv. 1890. — *M.-Georgiana*, b 14 juillet 1892.—*Jos.-Antonio*, b 14 janv. 1894.—*Eulodia*, b 2 sept. 1895.—*M.-Emma*, b 18 av. 1897.

SHAWENEGAN.

VIII. GÉLINAS, PIERRE.

LÉON VII.

1^o BÉLANGER, Caroline ; 2^o LAVERGNE, Mathilde, m 8 sept. 1862. Issu : *Pierre-Fridelin*, b 25 déc. 1864.

1883, (9 janv.)

VIII. GÉLINAS, LUC.

PIERRE VII.

GÉLINAS, M.-Année. Issus : *Pierre-Arthur*, b 11 oct. 1883.—*Jos.-Maxime*, b 8 oct. 1884.—*Anna-Cara*, b 5 sept. 1886.—*Anna-Alexina*, b 13 nov. 1888.—*Flore-Aldea*, b 18 juillet 1890.—*Joseph-Eugène*, b 13 juillet et s 11 août 1892.

1884, (8 juillet) SAINT-BARNABÉ.

VIII. GÉLINAS, THOMAS.

PIERRE VII.

LAVIGNE, Elisabeth. Issus : *Elzéar*, b 12 mai 1885.—*Ludger*, b 27 juillet et s 28 août 1886.—*Max.-Adélard*, b 19 av. 1889.—*Is-Edouard*, b 24 juin 1890.—*Anna-Georgiana*, b 9 av. 1892.

1895, (29 av.) SAINT-SÉVÈRE.

VIII. GÉLINAS, PHILIPPE.

PIERRE VII.

LEMAY, ANNA. Issu : *Jos.-Frédéric*, b 21 juin 1896.

1854, (4 juillet) YAMACHICHE.

VIII. GÉLINAS, AUGUSTIN, s 1883, à St-Maurice. ALEXIS VII.

LEFEBVRE, Delphine. Issus : *Anne-Lumina*, b 18 av. 1855 ; s.—*J.-Amédée*, b 14 av. 1859 ; m à Elisa Berthiaume.—*Flora*, b 1860 ; m 20 oct. 1891, au Dr Edouard Vanasse (Jean-B. et Edesse Dupuis) ; s 1892, à St-Maurice (ChAMPLAIN). — *Joseph*, b 1862 ; réside aux Etats-Unis.—*Alice*, b 1874 ; réside à la Grand'Mère.

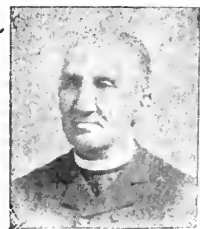

RÉV. A.-DESIRÉ.

GÉLINAS, DESIRÉ (1).— M. l'abbé A.-Desiré Gélinas a fait son cours d'études classiques au collège de Nicolet ; il a été ordonné prêtre le 29 juin 1864. Après avoir exercé le ministère dans le diocèse de London, Ont., pendant quelques années, il est revenu demeurer à Yamachiche, sa paroisse natale, où il est encore, en 1898. M. l'abbé Gélinas est très estimé, ainsi que l'a prouvé la joyeuse fête que ses amis lui firent, le 10 déc. 1885, à l'occasion du 52ième anniversaire de sa naissance.

(1) A la page 190, au chapitre GÉLINAS, *Alexis VII*, marié en secondes noces, à Isabel, Emilie, il faut ajouter : *Alexis*, 1^o m à Alice Allard ; 2^o m à Z'naïde Allard (sœur d'Alice) ; réside à St-Léon.—*Amanda*, b 1864 ; m à Adélard Martin, à Shawenegan.

1855, (27 nov.) YAMACHICHE.

VIII. GÉLINAS, ADOLPHE, ALEXIS VII.
s 5 oct. 1867, Pointe-du-Lac.

ISABEL, Elisabeth. Issus : *Elisabeth*, b 21 sept. 1856 ; s 1857.—*P.-Adolphe*, b 14 sept. 1858 ; s 1859.—*Elisa*, b 1860.—*Adolphe-Stephen*, b 30 janv. 1862 ; m à Victoire Saint-Ives, à Lowell¹, Mass., réside à Montréal³. (Issus de ce dernier mariage : *Jos.-Armand*, b 19 fév. 1893.—*M.-Andrea*, b 29 juillet 1895).—*Cyrille*, b 4 déc. 1864, à la Pointe-du-Lac² ; m¹ à Valida Gaudet, réside³. — *Angelina*, b² 25 mars 1868 ; m¹ 16 mai 1887, au Dr Thérien ; réside³.

1867, (23 janv.) YAMACHICHE

VIII. GÉLINAS, TREFFLÉ, s 15 oct. 1881. ALEXIS VII.

GRENIER, Emilie. Issus : *Flore-Hectorine*, b 26 oct. 1867, à Shawenegan ; m 22 juillet 1891, à Théod. Aubry (Grégoire et M.-Célanire Langlois).—*Amedée*, b 10 nov. 1869 ; m 23 fév. 1897, à Lse G.-Lajoie (Chs-Denis et Eléonore Gélinas), à Lowell, E.-U.—*Chs-Jos.-Zotique*, b 13 fév. 1872 ; s à 20 jours.—*Arkile*, b 14 juin 1879.—*Frederica*, b 24 nov. 1881 ; s à 4 ans.

1874, (16 fév.) SAINT-SÉVÈRE.

VIII. GÉLINAS, OVIDE. ALEXIS VII.

LAMY, Hermine. Issus : *Malvina*, b 24 déc. 1874 ; s 28 mars 1889.—*Herménégilde*, b 11 oct. 1877 ; réside à Montréal.—*Paul-Hyacinthe*, b 28 av. 1879 ; s 1880.—*Amedée*, b 2 mai 1881.—*J.-Herc.-Adélard*, b 29 nov. 1883.—*Alexandre-Epiphune*, b 14 fév. 1886.—*Jos.-Arthur*, b 2 sept. 1888.—*M.-J.-Armela*, b 23 oct. 1891.

1893, (30 juillet) SHAWENEGAN.

VIII. GÉLINAS, ALPHONSE. ALEXIS VII.

CARON, Anne. Issues : *Anonyme*, s 25 janv. 1894.—*M.-Flora*, b 26 et s 28 mai 1895.—*M.-Jeanne*, b 17 sept. 1896.

SAINT-LÉON.

VIII. GÉLINAS, ALEXIS. ALEXIS VII.

1° ALLARD, Alice ; 2° ALLARD, Zénaïde.

1859, (12 juillet) SHAWENEGAN.

VIII. GÉLINAS, JOSEPH.

CHARLES VII.

BOUCHER, Emilie. Issus : *Napoléon*, b 29 août 1864.—*Adelard*, b 11 oct. 1866.—*Alexina*, b 5 juillet 1869.—*Alphonsine*, b 18 sept. 1871.—*Napoléon*, b 13 janv. 1877.—*Séverine*, s 11 juillet 1879.—*Victoria-R.-Anna*, b 15 mai 1889, à St-Barnabé². — *Louise*, s² 19 août 1893, à 3 mois.

1885, (7 juillet) TROIS-RIVIÈRES.

VIII. GÉLINAS, ADOLPHE.

CHARLES VII.



ADOLPHE VIII.

GÉLINAS, Constance. Issus : *Luce-Artémise*, b 22 août 1856, à Yamachiche¹; m 7 juin 1876, à Pierre Soucis.—*Arline*, b 26 mai 1858, à St-Sévère²; m 6 juin 1877, à Jean-Bte Baribeau.—*Séverine-Eveline*, b² 25 juin 1860; m¹ 23 juillet 1878, à Thomas Ferron. — *Adolphe-Nap.*, b² 7 oct. 1862; m 29 oct. 1884, à Alphonsine .—*Lea*, b² 10 juillet 1864. — *Joseph-Honoré* b² 10 mai 1865. — *Adelard*, b 3 août 1867, à St-Barnabé; m 25 nov. 1890, à Joséphine Bettez (Michel et Adélaïde Pothier).—*M.-Eulodie*, b 1 av. 1870; m 20 mai 1875, à Henri Fortin.—*Arthur*, b 17 av. 1873; m 24 sept. 1895, à Mathilda Duval. —*Odile*, b 10 janv. 1876.—*Alexandre-Donat*, b 8 janv. 1879.

1861, (6 août) SAINT-SÉVERE.

VIII. GÉLINAS, ONÉSIME.

CHARLES VII.

1^o LAMY, Oliva. Issus : *Napoléon*, b 24 juillet 1862; s 1864.—*Elisabeth-Hermine*, b 3 août 1864, à St-Barnabé²; m² 3 nov. 1885, à Honorat Gélinas (Elie et Marceline Dubé). — *Isaac-Hormidas*, b 12 août 1866; m² 22 juillet 1889, à Aurore Rivard (Max. et Odile Bournival).—*Zénaïde*, b 10 août 1868.—*Alide*, m 21 janv. 1890, à Zelia Lampron (Pierre et Philomène Descôteaux). — *Elisabeth-Alphonsine*, b 11 fév. 1873; m 8 av. 1894, à Almanzor Gélinas (Paul et Oliva Milot). — *Alma-Emma*, b 17 mars 1875; m 5 oct. 1897, à F.-X. Lacourcière.—*Adam-Arthur-Edouard*, b 27 fév. et s 12 août 1877. — *Isaac-Onés.*, b 27 fév. 1877. — *Eugénie-Flore-Albina*, b² 9 sept. 1879. — *Onés.-Philiias*, b 17 et s 28 fév. 1884.—*Hector-Donat*, b² 10 janv. 1887.

2^o Veuve BELLEMARE.



EUCARISTE VIII.

1864, (2 fév.) SAINT-SÉVÈRE

VIII. GÉLINAS, EUCARISTE. CHS VII.

GUIBERT, Hermine. Issus : *Hermine-Ernelle*, b 17 oct. 1875 ; m 10 av. 1893, à Edouard Paillé.—*M.-Anne-Edwidge*, b 31 juillet 1879 ; m à Ph.-Hector Gélinas (Paul et Oliva Milot). — *Philippe*, b 19 mars 1881.—*Donat*, b 17 mars 1885.

1864, (16 nov.) MONTRÉAL.

VIII. GÉLINAS, CYPRIEN. CHS VII.

1^o GÉLINAS, Zoë ; 2^o BIRON, Emilie, m 8

août 1876. M. Cyprien Gélinas n'a pas eu d'enfants de ses deux mariages. Il a élevé Mary Moran, jeune irlandaise qui demeure avec lui depuis l'âge de dix-huit mois. M. Gélinas est le gérant du département français, à Montréal, de la *Guardian*, l'une des plus riches compagnies d'assurance du Canada.



CYPRIEN VIII.

1868, (24 fév.) SAINT-SÉVÈRE

VIII. GÉLINAS, ALEXIS. CHS VII.

GUILMET, Claire. Issu : *Alexis-Napoléon*, b 18 déc. 1868.

1867, (3 sept.) SAINT-LÉON.

VIII. GÉLINAS, ISAAC.

CHARLES VII.

GÉLINAS, Zelia. Issus : *Amanda*, b 22 mai 1868.—*Jos.-Hector*, b 8 oct. 1869.—*Ernest*, b 15 fév. 1871 ; s.—*Emma*, b 17 déc. 1872 ; s 1886.—*Alide*, b 2 oct. 1875.—*Louise-Evelina*, b 1 av. 1877.—*Olida*, b 7 août 1879.—*Ernest*, b 8 mai 1881.—*Zelia*, b 18 av. 1883.—*Arthur-Emile*, b 18 juillet 1885.—*Lionel-Arthur*, b 21 oct. 1888.—*Aldea*, b 10 juin 1890.

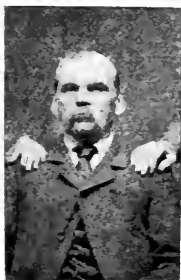

ISAAC VIII.

1872, (26 nov.) SAINT-ÉTIENNE

VIII. GÉLINAS, DÉSIRÉ. JOSEPH VII.

DESCOTEAUX, Virginie. Issus : *Année*, b 9

sept. 1873 ; m 11 juillet 1896, à Joseph Maillet (Jean et Aurélie Pellerin).—*Désiré* b 23 mai 1875 ; s 1876.—*Angelina*, b 17 déc. 1877.—*Clercée*, b 8 déc. 1879.—*Rose-Anna*, b 12 nov. 1881, à St-Barnabé² ; s 28 mars 1888.—*Louise*, b² 12 août 1883.—*Aurore*, b 25 juillet 1885.—*Albert*, b 18 juin. 1889.

1880, (1 juin) SAINT-ETIENNE.

VIII. GÉLINAS, TREFFLÉ.

JOSEPH VII.

1^o MAILLET, Albina. Issus : *Eugénie*, b 24 nov. 1880.—*Joseph*, b 11 oct. 1882.—*Marie*, b 18 juin 1884.—*Is-Alfred*, b 27 janv. et s 3 juin 1886.

2^o BOISVERT, Eutychieane. m 30 av. 1889.

1850, (26 fév.) YAMACHICHE.

VIII. GÉLINAS, LOUIS.

LOUIS VII.

POUDRIER, Angèle, s 28 mars 1896. Issus : *Valérie*, b 11 mars et s 6 nov. 1855.—*Lucile-Azilda*, b 7 août 1853.—*Celanire*, b 17 juillet 1857.—*Sévérine*, b 27 déc. 1857.—*Valérie*, m 22 juin 1896, à Euchariste Desaulniers (veuf de Mathilde Poudrier).—*Emilie*, b 8 av. 1863 ; s 1868.—*Albina*, b 1865 ; m 29 août 1882, à Napoléon Milot (Benjamin et Tharsile Duchemin) ; s 29 av. 1892. — *Louis-Narcisse*, b 3 av. 1867 ; s 1869. — *Emilie*, b 14 sept. 1869. — *Ph.-Hector*, b 14 sept. 1869 ; m 1887, à Anna Lesage ; (issus de ce dernier mariage : *Victor-Avila*, b 10 nov. 1888. — *M.-Flora*, b 20 sept. 1890.— *Albina-Sévérine*, b 24 juin 1892.— *Anna-Eva*, b 23 fév. 1894 ; s 14 fév. 1895. — *Edouardina*, b 12 sept. 1895. — *Alphonse-Honoré*, b 16 août 1897.)

1854, (14 fév.) SAINT-ETIENNE.

VIII. GÉLINAS, ANTOINE.

LOUIS VII.

GÉRIN-LAJOIE, Hermine. Issus : *Hermine*, b 6 mars 1855, à Yamachiche.—*Adolphe*, b 15 mars 1857.—*Maxime*, b 19 mars 1859.—*Antoine*, b 11 août 1861.—*Adéline*, b 6 sept. 1863.— *M.-Anne*, b 6 juillet 1866 ; s 1868.—*Raphaël*, b 15 juin. 1868.

1853, (8 nov.) SAINT-ETIENNE.

VIII. GÉLINAS, P.-ADOLPHE.

LOUIS VII.

MELANÇON, Elisabeth. Issus : *Marie*, b 24 mai et s 1855, à St-Barnabé.—*Pierre-Adolphe*, b 27 mars 1858 ; m 11 janv. 1876, à

Louise Paillé (Jos. et Marie Garceau). — *Mérelice*, b 14 août 1865. — *Noël*, b 25 déc. 1867 ; s 1868. — *Majorique*, b 30 av. et s 1869. — *Elisabeth*, b 30 mars 1870. — *Amand*, b 20 sept. 1872. — *Rosanna*, b 20 déc. 1874. — *Emérique*, b 26 av. 1880 ; s 1881. — *Emilie*, b 27 nov. 1882.

—
Vers 1868, YAMACHICHE.

VIII. GÉLINAS, LOUIS.

THOMAS VII.

LAMY, Mathilde. Issus : *Is-Thomas*, b 28 fév. 1869. — *M.-Edouard*, b 7 oct. 1870. — *M.-Aurore*, b 1 déc. 1872. — *Jos.-Edouard-Avila*, b 15 mars 1875. — *Donat-Nap.-Arthur*, b 21 mars 1877. — *Marie-Rosanna*, b 19 janv. 1880. — *Marie-L.-R.*, b 15 janv. 1882. — *Marie-Adelina-Alexandrina*, b 21 juin 1889.

—
Vers 1857, SAINT-ETIENNE.

VIII. GÉLINAS, ALEXIS (1)

ALEXIS VII.

CHAUVETTE, LOUISE. Issus : *Zelia*, b 16 juillet 1858 ; m 10 oct. 1876, à Adolphe Gagnon (Pierre et Louise Grenier). — *Philomène*, b 20 août 1860. — *M.-Louise*, b 17 août 1863. — *Ludger*, b 21 janv. 1865.

—
Vers 1863, SAINT-ETIENNE.

VIII. GÉLINAS, ANTOINE.

ALEXIS VII.

MARTIN, Adèle. Issus : *Adeline*, b 3 sept. 1854 ; m 23 sept. 1873, à Alfred Cloutier (Urbain et Emérence Corriveau). — *Pierre*, b 1856 ; m 23 oct. 1883, à Delia Turner (Edouard et Adélaïde Béland). — *Caroline*, b 1858 ; s 11 fév. 1860. — *Antoine*, b 21 juillet 1860. — *M.-Anne*, b 24 août 1862, à Shawenegan ; m 23 oct. 1883, à Sévère Godin (Sévère et Marg. Saint-Pierre). — *Exilia*, b 1870 ; s 30 mai 1871. — *Albert*, m 1 juillet 1884, à Adèle Lamarre (Charles et Adèle Lesieur).

—
Vers 1871, SAINT-ETIENNE.

VIII. GÉLINAS, DAVID, s 6 mars 1877.

ALEXIS VII.

1° BEAULIEU, Elise. Issue : *M.-Arline*, b 7 nov. 1872.

2° CARBONNEAU, Odile (Chs et Louise Héroux), m 16 nov. 1875.

Issue : *M.-Albina*, b 27 janv. 1877. N.-B. — Odile Carbonneau s'est remariée à Théodore Bastarache.

(1) C'est le fils d'Alexis Gélinas VII, voir page 181. Ses deux frères, Antoine et David, sont fils du même Alexis remarié à M.-Louise Déziel. Cette famille était plus connue sous le nom de *Nolin Cici*.

1870, (28 juin) YAMACHICHE.

VIII. GÉLINAS, SÈVÈRE.

THOMAS VII.

1^o BELLEMARE, Louise, s 10 sept. 1891. Issus : *Louise*, b 25 déc. 1872.—*Hermine*, b 2 nov. 1874.—*Sévère-Adélard*, b 27 mai 1877.

2^o BELLEMARE, Delina (veuf de Jos. Bélanger), m 8 oct. 1894.

1861, (14 juillet) YAMACHICHE.

VIII. GÉLINAS, NARCISSE.

JOSEPH VII.

GRENIER, Elisabeth. Issus : *Elisabeth*, b 3 juin 1863 ; s 1889.—*Is-Wilfred*, b 26 nov. 1866.—*Is-Adolphe*, b 25 janv. 1868 ; m 6 av. 1892, à Joséphine Gélinas (Ant. et Elzire Gélinas).—*Marg.-Angèle-Philomène*, b 18 mars 1871 ; s 24 août 1877.—*M.-Anne*, b 13 juillet 1873 ; s 1895.—*Is-Wilfred*, b 23 sept. 1874.—*Is-Alfred*, b 23 av. 1878.—*Philomène*, b 21 nov. 1880. — *Aurise-Hortense*, b 9 déc. 1882 ; s 1886.

1859, (1 fév.) SAINT-BARNABÉ.

VIII. GÉLINAS, THÉODORE.

ETIENNE VII.

BLAIS, Firmine. Issus : *M.-Séraphine*, b 8 déc. 1859, à Yamachiche².—*Pierre-Adrien*, s² 26 fév. 1862.—*Napoléon*, b 29 déc. 1863 ; s 1864.—*Arthurs-Frs*, b 12 mars 1866 ; m 26 nov. 1889, à M.-Azélie Gélinas (Chs-Dieudonné et Elzire Lacombe).—*Is-Albert*, b 19 fév. et s 1 mars 1868.—*Anne*, b 22 mars 1869 ; s 1870.—*Théodore*, b 27 juin 1870.—*M.-Anne*, b 22 fév. 1871 ; m 14 oct. 1890, à Arsène Bourassa (Frédéric et Elzire Desaulniers).—*M.-Flora-Anna*, b 13 mai 1873 ; m 9 janv. 1894, à Adélard Aubry (Léon et Olivine Boisvert) ; s 24 juillet 1896. — *Albina*, b 6 août 1875 ; m 10 av. 1893, à Cyprien Garceau (Aug. et Philomène Lamothe). — *Jos.-Nap.*, b 1 nov. 1877. — *Trefflé*, b 21 mars 1881. — *Isola*, b 15 fév. et s 8 mars 1884.—*Oveline*, b 25 déc. 1885.

HARTFORD, Conn.

VIII. GÉLINAS, DESIRÉ, s à Chicopee-Falls.

ETIENNE VII.

BENOIT, Marie. Issus : *Joseph*, b...—*Frank*, b... Deux filles sont aussi nées de ce mariage ; mais il a été impossible d'obtenir des renseignements plus précis.

1872, (1 oct.) TROIS-RIVIÈRES.

VIII. GÉLINAS, FRANÇOIS.

ETIENNE VII.



FRANÇOIS VIII.

RIV.-LORANGER, M.-Flora.—M. François Gélinas, de son mariage, n'a pas eu d'enfants. Il a élevé et bien établie Florilda Saint-Cyr (Isaac et Hélène Bergeron), mariée, le 25 janv. 1895, à Gaspard Jourdain (Philippe et Arline Caron), marchand de fer, à Trois-Rivières. Parti d'Yamachiche, jeune mais plein d'espoir, M. Gélinas est allé se fixer à Trois-Rivières, où par un travail constant et une heureuse aptitude pour le commerce, il s'y est acquis une jolie fortune. A plusieurs reprises il fut élu échevin de son quartier au conseil-de-ville, poste d'honneur qu'il occupe encore, en 1898.

1871, (1 août) YAMACHICHE.

VIII. GÉLINAS, JOSEPH.

ETIENNE VII.

1° BOURNIVAL, Adèle. Issus : *J.-Onésime*, b 30 août 1872 ; s 22 mai 1873.—*Jos.-Dionis*, b 21 av. 1874, à St-Sévère ; ecclésiastique au séminaire de Trois-Rivières.—*Jos.-Napoléon*, b 4 et s 6 sept. 1875.

2° CARBONNEAU, Eliza, m 30 av. 1878. Issue : *M.-Clara-Elisabeth*, b 29 déc. 1882.

1875, (20 oct.) TROIS-RIVIÈRES.

VIII. GÉLINAS, NARCISSE. ETIENNE VII.

BONDY, Clara. Issus : *Anselme*, b 27 juin 1878.—*Blanche*, b 9 sept. 1880.



NARCISSE VIII.

1881, (10 mai) YAMACHICHE.

VIII. GÉLINAS, LÉON. ETIENNE VII.

BOUCHER, Delia. Issus : *Jos.-Hector-Léon*, b 25 mars 1882.—*Anne*, b 7 juillet 1885.—*Lse-Alida*, b 15 août 1887.—*Lse-Dorilla*, b 3 fév. 1890.—*Jos.-Adhémar*, b 10 janv. et s 11 mars 1893.

1881, (12 juillet) SAINT-BARNABÉ.

VIII. GÉLINAS, ADRIEN.

ETIENNE VII.

LAMY, Année. Issus : *M.-Anne-Bella*, b 15 av. 1882, à St-

Etienne; s 1885.—*Léon-Jos.-Adrien-Freddy*, b 12 déc. 1883.—*Jos.-Arthur-Wilbré*, b 13 déc. 1885.—*Jos.-Aimé-Lionel*, b 14 déc. 1887, à St-Sévère².—*Ann-Alma*, b 10 oct. 1889.—*M.-Rose-Hélène*, b² 5 oct. 1891.—*Thos-Paul-Raoul*, b² 30 oct. 1893.

1872, (22 juillet) WOONSOCKET, R.-I.

VIII. GÉLINAS, JOSEPH.

FRANÇOIS VII.

LACOMBE, Adèle. Issus : *Emedé*, b 22 juin 1873.—*Denis*, b 22 août 1874.—*Maria*, b 11 av. 1876.—*Rebecca*, b 8 août 1877.—*Albertine*, b 7 août 1880.—*Fabiola*, b 17 av. 1882.—*Donat*, b 8 janv. 1884.—*Urbain*, b 25 oct. 1885.—*Diana*, b 22 janv. 1888.—*Eva*, b 22 av. 1890.—*Aimé*, b 27 juin 1892.—*Etna*, b 22 mai 1894.

Vers 1857, MASKINONGÉ.

VIII. GÉLINAS, HENRI.

CASIMIR VII

THIBODEAU, Olivine. Issus : *Cas.-Honoré*, b 27 oct. 1858.—*Alphonse-Léonidas*, b 6 sept. 1860.—*Hermulus*.—*Louise*, b 10 mai 1866 ; s.—*Olive*, b 10 mai 1866 ; s.—*Alexandrina*, m 8 fév. 1880, à A.-Eudore Poirier, avocat, de Montréal.—*Napoléon*.—*Oliva*, m à Fabien Caisse ; s.

1864, (26 janv.) MASKINONGÉ.

VIII. GÉLINAS, GEO., s 23 sept. 1884, à T.-Riv. CASIMIR VII.

HÉNAULT, Azilda, s 26 janv. 1892, à Montréal¹. Issus : *Aimé*, m à Georgine Lamothe, de Trois-Rivières².—*Napoléon*, b av. 1868.—*M.-Fleur*, b 7 mars 1872 ; m¹ 18 fév. 1880, à Benjamin Dumoulin (Sévère et Fanny MaCauley), à Montréal.—*Irène*, b 28 av. 1874 ; m¹ 4 oct. 1892, à Jos. Héту, à Montréal.—*Laura*, b 20 mars 1880.—*Alice*, b² 10 fév. 1882.



CHARLES VIII.

1872, TROIS-RIVIÈRES.

VIII. GÉLINAS, CHARLES. CASIMIR VII.

1^o DUPONT, Clorinthe, s 1874.

2^o LANGLOIS, M.-Anne, m 9 juillet 1882.

Issus : *Chs-Edouard*, b 10 juin 1887.—*Uldéric-Henri-Maurice*, b 8 août 1889.—*Joseph-Edouard-Jules*, b 27 oct. 1891.—*Lse-Sophie-Rose*, b 10 août 1895.—*Jos.-Eugène-Léonce*, b 25 nov. 1897.

1874, (12 août) TROIS-RIVIÈRES.

VIII. GÉLINAS, L.-J.-ADÉLARD. CASIMIR VII.

RIV.-BELLEFEUILLE, Virginie. Issus: *Marg.-M.-Virginie-Emilie*, b 26 juin 1875.—*Mari-Anne-Sarah-Estelle*, b 21 janv. 1878.—*Jos.-Frédéric-Chs-Ernest*, b 27 nov. 1897.



ADÉLARD VIII.

1896, (5 oct.) TROIS-RIVIÈRES.

VIII. GÉLINAS, JOS.-ED.-CAS. CASIMIR VII.

DAUNAIS, Amanda. Issue: *Ironne*, b 10 oct. 1897, à Sorel.

1868, (28 janv.) YAMACHICHE.

VIII. GÉLINAS, EMMANUEL.

LOUIS VII.

LAMY, Elisabeth. Issus: *Victor*, b 12 nov. 1868; m janv. 1894, à Caroline Fortin (Ls et Alida Riv.-Loranger). — *Alexina*, b 10 déc. 1869; m 24 oct. 1893, à Célestin R.-Loranger (Benj. et Elisabeth St-Louis). — *Ls-Georges-Rosario*, b 3 nov. 1871. — *Aurore-Edouardina*, b 6 déc. 1873. — *M.-Anne-Oliva*, b 16 sept. 1874; s 1 nov. 1880. — *M.-Louise-Albina*, b 28 juin 1878. — *Jos.-Nap.-Léon*, b 9 mai 1880; élève au collège de T.-Rivières. — *Louise-Eve*, b 22 mars 1882; s 1883 — *Jos.-Arthur-Félix*, b 1883; s 2 déc. 1885. — *Jos.-Frs-Idéonce*, b 12 et s 15 fév. 1886. — *M.-Année*, b 24 oct. 1887; s 1 août 1888. — *Jos-Emmanuel-Lucien*, b 16 juin 1889.



EMMANUEL VIII.

1871, (1 juillet) MONTRÉAL.

VIII. GÉLINAS, ANT.-ÉLIE.

LOUIS VII.

BELLEMARE, Evelina. Issus: *Angeline*, b 9 juillet 1872, à Yamachiche¹. — *J.-Odilon-Alberic*, b¹ 10 janv. 1874. — *M.-Evelina-Bella*, b¹ 29 oct. 1875. — *M.-Antoinette-Corinne*, b¹ 8 oct. 1877. — *J.-Thos-Edmond*, b¹ 30 juillet 1879. — *Jos.-Joachim-Léonide*, b¹ 12 av. 1881. — *M.-Catherine-Eva*, b¹ 25 nov. 1882. — *M.-Sév.-Eugenie-Alice*, b¹ 1 oct. et s¹ 10 déc. 1884. — *M.-Anne-Emma-Octavie*, b¹ 23 et s¹ 25 mars 1886.

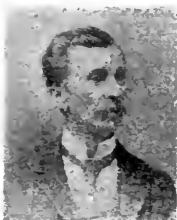

ANT.-ÉLIE VIII.

1858, (30 juin) YAMACHICHE.

VIII. GÉLINAS, LS-EVARISTE, s 14 juin 1870. LOUIS VII.

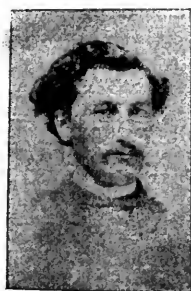

EVARISTE VIII.

DUPONT, Joséphine (1). Issus : *M.-Anne-Albertine*, b 19 av. 1859. — *Chs-Ls-Léopold*, b 5 août 1860. — *M.-Lse-Emma*, b 20 nov. 1864 ; s 1866. — *M.-Claire-Alice*, b 2 nov. 1866 ; Sr St-Léopold, Cong. N.-D. — *M.-Alphonsine*, b 16 juillet 1869 ; m 1889, à Nap. Milet (Ls et Séraphine Desaulniers).

1861, (5 fév.) SAINT-GUILLEAUME.

VIII. GÉLINAS, RAPHAEL. LOUIS VII.

CARBONNEAU, Eléonore. Issus : *M.-Louise-Albina*, b 20 mars 1862. — *Ls-Adelard-Gaspard*, b 28 déc. 1868 ; 1^o m 19 nov. 1893, à Virginie Rheault ; 2^o m nov. 1896, à Adèle Gagnon, de Rochester², N.-H., E.-U. — *M.-Louise*, b 20 août 1865 ; s 10 sept. 1876. — *Anna-Célanire*, b 10 juin 1867 ; m 10 nov. 1891, à Napoléon Langelier ; réside au Lac-St-Jean. — *Ls-Adelard-Evariste*, b 6 av. 1868 ; m² 1892, à Victoria Plourde. — *Clara-Alphonsine*, b 20 janv. 1871 ; m 15 août 1893, à Ignace Beaudet. — *Louis-Philippe*, b 20 août 1872. — *Jos.-Napoléon-Alphonse*, b 20 sept. 1874, à Yamachiche. — *Jos.-Eugène*, b mars 1877. — *Joseph-Zéphirin-Arthur*, b oct. 1878. — *Lse-Angéline*, b 14 sept. 1880.



RAPHAEL VIII.

1865, (23 janv.) YAMACHICHE.

VIII. GÉLINAS, ZÉPHIRIN, s 6 juillet 1888. LOUIS VII.

BLAIS, Luce. Issus : *M.-A.-Evelina-Emma* ; m 24 juillet 1890, à Elphège Maher (Frs et Agnès Fontaine). — *M.-Anna-Evelina*, b 20 av. 1867 ; Sr St-Joseph, de l'Hôtel-Dieu de Nicolet² ; s au Nord-Ouest. — *M.-Elisabeth*, b 22 déc. 1868 ; Sr Blais, de l'Hôtel-Dieu². — *M.-Clara*, b 3 mai 1872 ; s 28 fév. 1873. — *M.-Albina-Edouardina*,

(1) Joséphine Dupont s'est ensuite remariée à Léger Milet, mort à Lowell, Mass., E.-U., et inhumé le 16 oct. 1888, à Yamachiche.

b 8 av. 1874; Sr Gélinas, de l'Hôtel-Dieu².—*Aubéline-Thaïs*, b 19 août 1876.—*M.-Clara-Aurore*, b 19 mai 1879. — *Is-Jos.-Zéphirin*, b 14 janv. 1882.

Vers 1873, LOWELL, Mass.

VIII. GÉLINAS, EMILE.

LOUIS VII.

GÉRIN-LAJOIE, Joséphine. Issus: *Henri*, b 1874. — *Clara*, b 1876. — *Maria*, b 1877. — *Hector*, b vers 1884. — *Alide*, b 1886. Deux autres enfants sont aussi nés. Ces renseignements sont incomplets.

1877, (12 fév.)

VIII. GÉLINAS, ARTHUR.

MADORE VII.

VILLEMURE, Evelina. Issus: *Joseph-Arthur*, b 25 fév. 1878. — *Jos.-Nestor-Léonel*, b 13 mai 1894. Renseignements incomplets.

1835, (20 août) MONTRÉAL.

VIII. GÉLINAS, JOSEPH.

JOSEPH VII.



JOSEPH VIII.

1^o ISABEL, Luce, s 1845. Issus: *Lucie-Delphine*, b 17 nov. 1836, à St-Barnabé²; s 1852. — *Evariste*, b 26 sept. 1838, à la Rivière-du-Loup; m 2 juin 1861, à Adéline Villemure (Jos et Julie Benoit).—*Hermine-Zéphire*, b² 31 déc. 1839; m 1872, à Thos Boivin; réside à l'Ange-Gardien, Québec. — *Edouard-Barzime*, b² 23 janv. 1842; 1^o m 1865, à Edwidge Picard; 2^o m 1 juillet 1867, à Alphonse de Châtelet, de Montréal; réside à Toronto. — *Argémire*, s² 12 juin 1844. — *Hildée*, b² 17 et s² 11 déc. 1845.

2^o BOURASSA, Zoë, m 13 oct. 1846, à St-Barnabé. Issus: *Prudent-Alphonse*, b² 6 sept. 1847; s jeune. — *Joseph*, b 1849; m 1873, à Marceline Lafrenière; réside à Woodstock. — *Marie*, b janv. 1852; m 1871, à Jacques Perreault (Jacques et Marie Desmarais). — *Zotique*, b 1854; s 1856. — *Carolus*, b 24 déc. 1856; célibataire. — *Herménégilde*, b 1858; s 1873; *Irénée*, b 1860; s 1862. — *Anonyme*, s 1861. — *Johnny*, b 1862; s 1877.

1840, (25 av.) SAINT-AIMÉ.

VIII. GÉLINAS, PIERRE.

JOSEPH VII.



PIERRE VIII.

DESILETS, Aurélie. Issus : *M.-Zoë*, b 1 nov. 1842, à St-Barnabé¹ ; m à Pierre D'Orvilliers ; s vers 1880. *Lucie-Emilie*, b¹ 21 juillet 1844 ; s.—*Denise*, b 1845 ; s 21 mai 1849.—*M.-Jeanne*, b 15 nov. 1846 ; s 3 fév. 1870.—*M.-Léontine*, b 26 fév. 1848 ; s 31 oct. 1856.—*Pierre-Jos.-Benjamin*, b 25 oct. 1850 ; m 8 déc. 1877, à Emma Gélinas (Jean et Luce Milet) ; réside à Montréal.—*Pierre-Jos.-Geo.*, b 20 juillet 1852 ; s 22 mars 1854.—*P.-Geo.-Aimé*, b 22 mai 1854 ; s 11 mai 1855.—*Caroline*, b 24 août 1855.—*Jos.-Georges*, b 19 av. 1857.—*Sévère*, b 28 déc. 1858 ; 1^o m à Hélène Hébert ; 2^o m à ; 3^o m à M.-Lse Bouchard ; réside à Worcester, Mass.—*M.-Anne*, b 9 av. 1860.—*Jean-Joseph*, b 9 mai 1862 ; m à Ernestine Dozois.—*Thos-Ph.-Alexandre*, b 9 janv. 1864 ; m à Celina-Eveline Hémond ; réside à Montréal.—*Pierre-Hugues*, b 19 mai 1866 ; m 5 août 1895, à M.-Lse Brodeur (Thimothé et Lse Sénécal) ; notaire à St-Hugues de Bagot.—*M.-Sophie-Charlotte*, b 10 sept. 1867 ; s 15 déc. 1874.

1848, (21 juillet) YAMACHICHE.

VIII. GÉLINAS, CAROLUS.

JOSEPH VII.



CAROLUS VIII.

LAMY, Oliva. Issus : *M.-Carmel*, b 25 av. 1849.—*M.-Adéline-Evelina*, b 16 juin 1850 ; m 14 oct. 1873, à David Dussault (Rémi et Frse Desaulniers).—*Elisabeth*, b 14 fév. 1853 ; m 18 fév. 1873, à Alfred Girard (Hubert et Appoline Brunel), de Trois-Rivières.—*Lse-Emilie*, b 11 déc. 1854 ; m 19 fév. 1884, à Edmond Villemure (Antoine et Amable Héroux).—*Charles*, b 14 nov. 1855.—*M.-Olive*, b 17 fév. 1857 ; s 1859.—*M.-Eléonore*, b 10 mai 1858 ; m 14 janv. 1879, à Chs-Denis Gérin-Lajoie (Frs et Caroline Dupont).—*Elzéar-Edmond*, b 27 août 1889 ; réside à Manitoba.—*Thomas*, b 9 déc 1860 ; m à..., à St-Paul, Minn.—*Evariste-Arthur*, b 17 déc. 1862.—*M.-Alma*, b 11 av. 1865, à la Rivière-du-Loup.—*Antoine*, b 1 et s 6 août 1868.—*Emelda*, b..., religieuse des Sœurs de l'Assomption, à Nicolet.

1841, (31 août) SAINT-BARNABÉ.

VIII. GÉLINAS, EDOUARD, s 11 sept. 1893, à 77 ans. JOS. VII.

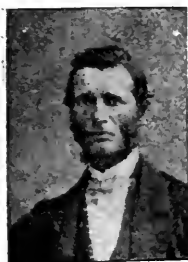

EDOUARD VIII.

DESILETS, Louise. *Marie*, s 18 fév. 1842. — *Onés.-Hermès*, b 22 av. 1844 ; m ... sept. 1894, à Angèle Ayotte (veuve d'Alexis Duplessis). — *Alfred-Thuis*, b 28 oct. 1845 ; réside à St-Paulin. — *Jean-Onés.*, b 7 janv. 1847 ; s à 3 ans. — *Cérinique*, b 18 mai 1848 ; m 28 fév. 1881, à Année Scilz (Michel et Philomène Boucher) ; réside à Montréal. — *Prudence-Onés.*, b 9 juillet 1850 ; s à 1 an. — *Benjamin*, b 13 av. 1853 ; m 1874, à Alvina Bourassa ; réside à Ste-Flore. — *Jos.-Édouard*, b 18 juin 1854 ; s 9 mai 1855.

1862, (23 nov.) MONTRÉAL.

VIII. GÉLINAS, SÉVÈRE, s 18 janv. 1874. JOSEPH VII.

DUPUIS, Caroline. Issus : *Joséphine*, b 23 mars 1864 ; Sr M.-Bernadette, de la Cong. Notre-Dame, Montréal. — *J.-Jules-Sévère*, b 17 fév. 1866 ; m 22 av. 1888, à M.-Louise Boivin (Irénee et... Brewer). — *Blanche-Alexandrine*, b 10 mai 1868 ; m 30 av. 1888, à M.-Alexandre Clerck (Edward et... Dupuis). — *Jos.-Arth.-Romuald*, b 27 janv. 1870. — *Marie-Bernadette*, b 3 juillet 1871 ; s 30 juin 1872. — *Mathilde-Bernadette*, b 25 janv. 1873.

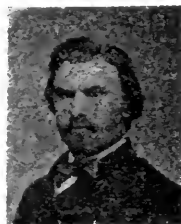

EVARISTE VIII.

1862, (3 sept.) OTTAWA.

VIII. GÉLINAS, EVARISTE, JOSEPH VII.

s 7 janv. 1873, à 30 ans.

PARENT, Mathilde. Issus : *Philippe*, b 14 juillet 1863 ; s 8 av. 1884. — *Eugène*, b 3 fév. 1865 ; employé au Conseil-de-ville, Montréal, et nommé traducteur officiel, le 14 déc. 1898. — *Jules*, b 28 av. 1867. — *Frédéric*, b 2 nov. 1869 ; m 10 sept. 1896, à Maria Trottier (A.-A. Trottier, ancien caissier de la Banque du Peuple, et Mina Adam-Labranche) (1).

(1) M. Freddy Gélinas est le secrétaire privé de l'hon. M.-Is Tarte, ministre des Travaux-Publics, et il réside à Ottawa. Il a fait son cours d'études classiques au collège de Nicolet.

1855, (30 av.) SHAWENEGAN.

VIII. GÉLINAS, ANTOINE, s 9 nov. 1866. JOSEPH VII.

DESCOTEAUX, Odile. Issus : *M.-Ls-Napoléon*, b 1856 ; s 16 déc. 1857, à St-Etienne².—*M.-Odile*, b² 16 juillet 1858 ; m à Joseph Bourassa (Joseph et... Grenier).—*M.-Jeanne*, b² 20 mai 1860.—*Thos-Georges-Arthur*, b² 31 juillet 1863 ; m à Agnès Lamy (Francis et Elzire Dupont).—*Jos.-Philippe*, b 7 janv. 1862 ; m 4 nov. 1880, à Edwidge Boucher (Léger et Lucie Aubry). — *M.-Emma*, b 22 mars 1886.—*M.-Caroline*, b 22 mai 1867.

1843, (28 nov.) SAINT-BARNABÉ.

VIII. GÉLINAS, LUC.

LUC VII.

RICARD, Charlotte. Issus : *Thadé*, b 21 sept. 1845 ; m 26 av. 1870, à Sophie Bournival.—*Sévère*, b 28 août 1847 ; m 17 juin 1873, à Lumina Labranche (Jos. et Lse Héroux), à St-Etienne.—*Philippe*, b 17 mars 1852 ; m 22 janv. 1878, à Dorothee Crochetière (Alexis et Tharsile Bergeron).—*Luc*, b 20 av. 1854 ; m 19 oct. 1875, à M^{re}lance Lavergne (Ant. et Angele Desaulniers).—*Onésime*, b 7 déc. 1856 ; m 23 sept. 1878, à Victoire Houle. — *Marie*, b 18 mai 1859 ; m à Hercule Lesieur, à Ste-Flore.—*Casimir*, b 20 juillet et s 14 nov. 1861.—*Céline*, b 14 av. 1863 ; m à Joseph Lesieur.—*Evelina*, b 11 juin 1866 ; m à Adolphe Pelletier (Paul et Marg. Godin).

1843, (14 fév.) SAINT-BARNABÉ.

VIII. GÉLINAS, CHARLES, s 2 juillet 1889.

LUC VII-

1^o BERTHIAUME, Adélaïde. Issus : *Thos-Evariste*, 1^o m 23 août 1864, à Alphée Bellemare (Louis et Lucie Lacerte) ; 2^o m 12 janv. 1890, à Elzire Trahan (Jos. et Monique Bellemare). — *Jos.-Sylva*, b ; m 3 nov. 1889, à Delphine Bellemare (Louis et Lucie Lacerte).—*Cyrille*, 1^o m 25 av. 1871, à Elizabeth Robida (Moïse et Louise Riv.-Loranger) ; 2^o m à Philomène Gélinas (veuve d'Elie Lavergne).—*Delphine*, m à Jérôme Boucher (Jérôme et Léocadie Lambert). — *M.-Caroline*, m 12 juin 1877, à Raphaël Dubé. — *Majorique*, b 10 mai 1848 ; m à une irlandaise, aux Etats-Unis. — *Pierre*, b 1853 ; s 3 oct. 1854. — *Pierre-Fortune*, b 7 août 1857 ; m 28 sept. 1880, à Agnès Melançon.—*Thomas*, b 17 mars 1859.—*Pierre*, b 18 fév. 1861 ; s 22 déc. 1879, à Shawenegan².—*Armedia*, m à Valère Dubé.—*Hercule*, b 1864 ; s² 22 déc. 1867.

2^o BOISVERT, Angèle ; 3^o FRÉCHETTE, Mathilde (veuve de Godefroy Langlois), m 11 juin 1883, à Shawenegan.

1851, (25 fév.) SAINT-BARNABÉ.

VIII. GÉLINAS, THADÉ, s 29 juin 1854, à 33 ans. LUC VII.

GIRARD, Emilie. Issus : *Jos.-Elzéar*, b 5 mai 1852 ; religieux des Frères des Ecoles Chrétiennes ; s à Montréal. — *M.-Zélie*, b 25 janv. 1855 ; m 31 janv. 1887, à Jean Bellemare (veuf de Philomène Descôteaux et fils de Jean et Lucie Guilmet). — *Jane*, m à..., à Ste-Flore. Il manque les noms de cinq autres enfants, entr'autres, un entré au noviciat des Frères des E.-C.

1853, (17 oct.) SHAWENEGAN.

VIII. GÉLINAS, JOSEPH.

LUC VII.

BELLEMARE, Adeline. Issus : *Adeline*, b 1854 ; m à.....
—*Napoléon*, b 1855 ; m à Elisabeth Dubé, aux E.-U. ; réside à Ste-Flore.—*Odile*, b 1857 ; m à Edouard Dugré.—*Alfred*, b 1858 ; m à Marie Boisvert ; réside aux E.-U.—*Jean-Bte*, b 18 sept. 1862 ; m à... Lesieur.—*Elisabeth*, b 20 mars 1864 ; m à... Lesieur. — *M.-Josephite*, b 23 av. 1866. — *Evariste*, b 15 mai 1868 ; m à Mary Leclerc ; (issu de ce mariage : *Josephat*, b 21 mai 1896).—*Hermas*, b 11 mai 1870 ; m à Luce Lupien (issue de ce dernier mariage : *M.-Lucinda*, b 19 mai 1893).—*Edmond*, b 1872.—*M.-Clara*, b 4 juil. 1873.—*Rosanna*, b 1875 ; Sr Ste-Séverine, des Sœurs de Jésus-Marie, à Sillery.—*Albina*, b 1877 ; réside aux E.-U.

1854, (10 oct.) SAINT-BARNABÉ.

VIII. GÉLINAS, RAPHAEL, s 19 fév. 1881.

LUC VII.



RAPHAEL VIII.

PELLETIER, R.-de-Lima. Issus : *Delphine*, b 16 juin 1855 ; 1^o m 6 mai 1872, à Edouard Lesieur ; 2^o m 20 sept. 1880, à Jos. Villemure (veuf de Lse Caron et fils de Frs et Marie Lacerte) ; s 8 mai 1883.—*Luce*, b 1858 ; s 9 janv. 1886.—*Elisabeth*, b 1859 ; m 2 fév. 1888, à Adrien Chainé (Max. et Julie Héroux) ; s 19 juillet 1889.—*Caroline*, b 5 mars 1861, à St-Etienne ; m 30 janv. 1886, à Cyriac Lemay (veuf de Virginie Robida). — *M.-Odile*, b 17 mai 1863, à Shawenegan ; s 24 déc. 1890.—

Victoire, b² 28 fév. 1865; s² 17 déc. 1881. — *Exina-R.-de-Lima*, b² 25 juin 1867; s² 28 fév. 1884. — *Raphaël*, b³ av. 1870; prêtre, le 29 juin 1897; prof. d'anglais au collège de T.-Rivières. — *M.-Azilda*, b 1 juillet 1872; m 28 août 1894, à Chs.-Ed.-A. Houde (Louis-Adolphe et Olivine Héroux); organiste à Saint-Louis de Mile-End, Montréal.



Rév. RAPHAËL.

1854, (31 juillet) SHAWENEGAN.

VIII. GÉLINAS, SÈVÈRE. LUC VII.

BELLEMARE, Luce. Issus: *Joseph*, b 30 août 1855; m à Adélaïde Gélinas (Thos et Rosalie Boulanger). — *Evariste*, b 15 mai 1857, à St-Etienne²; s aux E.-U. — *Hercule*, b² 27 av. 1859; m à Marie Bellemare (Etienne et Elisabeth Gélinas). — *Elzire*, b² 11 av. 1861; m à André Bellemare (Etienne et Elisabeth Gélinas). — *Marie-Celina*, b 13 fév. 1863; m à Jos. Pelletier (Paul et Marie Godin). — *Fortunat*, b 9 fév. et s 11 mai 1865. — *Elise*, b 13 av. 1866. — *Jean-Bte*, b 21 mai et s 16 juin 1868. — *M.-Odile*, b 22 sept. 1870; m à Joseph Lafrenière. — *Alexina*, b 26 sept. 1874. — *Jos.-Wilbré*, b 10 oct. 1877.

1878, (12 fév.) MONTRÉAL.

VIII. GÉLINAS, ALPHONSE-PIERRE.

LUC VII.



EULODIE DRAPEAU.

P.-ALPHONSE.

DRAPEAU, M.-Lse-Elodie. Issus: *M.-Joseph-Alphonse-Léon*, b 3 oct. 1878, à Terrebonne². — *M.-Jos-Ls-Armand*, b 23 oct. 1879. — *Anna-M.-Adèle-Virginie*, b 6 janv. 1881; Sr Sainte-Sabine de Troyes. — *M.-Lse-Jeanne-Laura*, b² 10 août 1884; s 10 janv. 1886. — *M.-Camille-Berthe-Blanche*, b 25 janv. 1886. — *M.-Jos.-Léopold-Sergius*, b 2 juillet 1890.

1864, (5 av.) SAINT-BARNABÉ.

VIII. GÉLINAS, BLAISE.

LUC VII.



BLAISE VIII.

CARON, Aglaë. Issus : *Aglaë*, b 1 mars et s 25 sept. 1865. — *Emilie*, b 2 mars 1866 ; s 1883. — *Ursule-Agnès*, b 7 janv. 1867 ; s. — *Ursule-Agnès*, b 18 mai 1868 ; s. — *Sophie*, b 24 nov. 1868 : m 1895, à Cléophas Bussière (veuf d'une fille de William Garceau). — *Jos.-Thos-Esdras*, b 14 oct. 1870 ; 1^o m 15 juillet 1890, à Lucie Duhaime (Adolphe et Elisabeth Plourde) ; 2^o m à Rebecca Boucher (veuve de Jean-Bte Beaulieu). — *Eméline*, b 25 août 1872. — *Jos.-Victor*, b 5 av. 1874 : m 17 fév. 1896, à Aulida Chainé (Fridolin et Delphine Villemure). — *Joseph.-Pierre*, b 8 février et s 4 mars 1876. — *T.-Jochim-Onés.*, b 21 mars 1877. — *M.-Anne*, b 12 janv. 1879 ; s 1880. — *M.-Anne-Adelaïde-Albertine*, b 10 mai 1881 ; s 1883. — *M.-Rose-Melvina*, b 17 av. 1884. — *M.-Emma-Domitile*, b 16 mai 1885. — *M.-Lea-Armésime*, b 2 et s 6 fév. 1888.

1861, (15 janv.) MONTRÉAL.

VIII. GÉLINAS, EVARISTE.

LUC VII.



EVARISTE VIII.

1^o MELANÇON, Emilie. Issu : *Pierre*, b 6 et s 22 janv. 1862 : 2^o CARON, Odile, m 20 janv. 1863. Issus : *Jos.-Abraham*, b 22 oct. 1863, à St-Barnabé² ; m² 24 août 1892, à Marie Maheu ; réside à Mont-Carmel. — *M.-Anne-Geneviève*, b² 13 mars 1865 ; s 1881. — *Pierre*, b² 1 et s 5 août 1866. — *P.-Thomas*, b² 29 juin 1867 ; prêtre le 23 déc. 1887 ; chapelain et vicaire à Chicago, E.-U. — *Ls-Napoleon*, b² 14 mars 1869, à St-Etienne³ ; s 1889. — *Chs-F-X.*, b² 5 janv. 1872 ; 1^o m 4 av. 1893, à Laura Doucet, à Ham-Sud ; (issu de ce dernier mariage : *Cyrille*, b 1894) ; 2^o m 25 août 1898, à Maria Achin. — *Ursule-Emilie*, b 8 janv. 1875 ; s 1876. — *M.-Emilie*, b³ 13 janv. 1876 : s 1877. — *Rose*, b³ 12 mars 1877. — *Antoine*, b³ 11 av. 1881.

1866, (5 juillet) SAINT-BARNABÉ.

VIII. GÉLINAS, EDOUARD.

LUC VII.

GODIN, Viet.-Carmel. Issus : *Luc-Majorique*, b 21 mai 1867 ; m à Malvina Maheu.—*M.-Emma*, b 20 déc. 1868 ; m 7 janv. 1889, à Pierre-Ovide Milot (Godefroy et Elzire Gagnon)—*M.-Adèle*, b 1870 ; m 29 janv. 1889, à Jos. Lemire-Gonneville (Ls et Hermine Martin) ; s 13 oct. 1895.—*M.-Joséphine*, b 30 av. et s 5 sept. 1872.—*M.-Rosanna*, b 11 août 1873 ; m 1897, à... Turner ; réside à Yamachiche.—*P.-Thomas-Alphonse*, b 14 juin 1875 ; s 1880.—*M.-Anne-Alexandrine*, b 14 mars 1877 ; m à Adrien-Onés. Bellemare (André et Marie Deschesnes). — *M.-Anne-Joséphine*, b 27 déc. 1881 ; religieuse des Sœurs de la Providence.

1854, (9 mars) SAINT-BARNABÉ.

VIII. GÉLINAS, ANTOINE.

ANTOINE VII.

GÉLINAS, Elzire. Issus : *M.-Céline*, b 24 mars 1855 ; m 6 av. 1875, à Gilbert Gagnon (Michel et Marguerite Rivard), à Yamachiche¹.—*M.-Agnès*, b 28 fév. 1858, à Yamachiche ; 1^o m³ à Darius Comeau ; 2^o m à Philippe Boisvert. — *Euphrosine*, b 1859 ; s 16 av. 1860.—*M.-Léopold*, b 26 av. 1859, à St-Etienne² ; s 24 av. 1865, à Shawenegan³.—*Napoléon*, b² 12 août 1861 ; m à Mary Laffèche, à Manchester.—*M.-Emma*, b³ 9 nov. 1864 ; m à Omer Lamothe, à Trois-Rivières.—*M.-Caroline-Joséphine*, b 8 août 1868 ; m⁴ 6 av. 1892, à Ls-Adolphe Gélinas (Narcisse et Elisabeth Grenier). — *Ant.-Léopold*, b 23 janv. 1867 ; m à Lumina Houle, à Manchester. — *Georges*, b 3 mai 1868.—*M.-Séverine*, b 19 fév. 1870 ; m³ à Ludger-L. Bélanger. — *Marie-Anna*, b 19 fév. 1870. — *Marie-Albertine-Emilia*, b 9 mars 1872 ; m à Wilfred Lemire, de St-Barnabé. — *Mary*, s.—*Nelly*, m à Woodbury Ferron.

1863, (7 juillet) SAINT-BARNABÉ.

VIII. GÉLINAS, ANTOINE.

ANTOINE VII.

BLAIS, Celina. Issus : *Ant.-Odilon*, b 20 sept. 1864 ; m 9 sept. sept. 1890, à Dina Lamy (Raphaël et Domitile Desaulniers), à St-Sévère².—*M.-Celina*, b 15 janv. 1866.—*Ths.-Evariste*, b 21 oct. 1867. — *M.-Euphémie*, b² 10 mars 1869. — *M.-Clercée*, b 7 mai 1870. — *Lumina*, b 14 janv. 1872. — *Hélène*, b 30 mars 1874. — *Jos.-Adam*, b 13 janv. 1876. — *Edwidge*, b 30 mars 1879 ; s 1880. — *Hélène*, b 18 mars 1881.—*Rebecca*, b 24 juillet 1882.—*Albertine*

Edwidge, b 1 juillet 1884.—*Pierre-Josué*, b 30 av. 1886.—*Odilon*, m 27 sept. 1886, à Mathilde Ferron (Paul et Elzire Boucher).—*M.-Evelda*, b 3 av. 1888.—*Louise-Eva*, b 26 juin 1890; s 1891.—*Marie*, s 25 juillet 1892.



ALEXIS VIII.

1860, (29 av.) SAINT-BARNABÉ.

VIII. GÉLINAS, ALEXIS. ANTOINE VII.

1^o MELANÇON, M.-Emma. Issus : *Ths-Nap.*, b 1861; s à 4 aus.—*Thos-Jean-Dollard*, b 15 mars et s 1 juin 1864, à Shawenegan¹. — *M.-Emma*, b 26 déc. 1865; s¹ 19 juillet 1867. — *Thomas*, b 8 déc. 1867; s 24 août 1881. — *Victor-Emmanuel*, b 1869 et s 23 oct. 1869.

2^o BOUCHER, Mathilde, m 4 juillet 1872, à St-Barnabé. Issus : *Jos.-Alexis*, b 15 et s 19 oct. 1873.—*M.-Leda*, b¹ 16 sept. 1874; m 25 av. 1898, à Alphonse Bourassa (Raphaël et Delphine Rivard).—*Jos.-Adzacha*, b 6 août

1876.—*M.-Zelie-Smerelda*, b 8 juin 1878; s 27 fév. 1880.

1863, (7 juillet) SHAWENEGAN.

VIII. GÉLINAS, FRANÇOIS.

ANTOINE VII.



FRANÇOIS VIII.

MATHEAU, Stéphanie. Issus : *Odilon*, b 1865; s 21 janv. 1866.—*Frs-Odile*, b 21 août 1865.—*Napoléon*, b 20 sept. 1866.—*François-Arthur*, b 16 déc. 1868. — *M.-Séverine*, b 2 janv. 1871; m à Adélarde H.-Beaulieu, de Ste-Flore. — *M.-Georgiana*, b 25 mars et s 11 av. 1873.—*Joseph*, b 1875.—*M.-Lydia*, b 18 août 1876; m à Alfred Paquet, de St-Etienne. — *Odilon*, b 1877.—*Cléophas-Alphonse*, b 31 déc. 1878; s 1879. — *Cléop.-Odilon*, b 9 déc. 1880.—*Georgiana*, b 1 sept. 1883.—*Alphonse*, b 28 nov. 1885.—*Anastasie*.—*Evariste*, b 17 sept. 1891.

1850, (23 janv.) MONTRÉAL.

VIII. GÉLINAS, RAPHAEL,
s 18 nov. 1868, à Yamachiche ?.

RAPHAEL VIII.

RIV.-LORANGER, Caroline. Issus :
Ls-Adolp-Aimé, b² 28 av. 1851 ;
m juin 1885, à M.-Lse Rodier
(fille de feu l'hon. sénateur C.-S.
Rodier) ; s sept. 1889. — *M.-Lse-
Albina*, b² et s² 19 nov. 1854.
— *M.-Herminie*, b² 6 av. 1854 ;
m mai 1877, à Odilon Desmarais,
avocat, et député de Montréal à
Ottawa. — *M.-Odile*, b² 11 déc.



L.-A.-AIME.

1855 ; s — *Albina*, b 1860. — *Marie-
Louise*, b sept. 1861 ; m à Harry Badgley (fils
de l'hon. juge en chef Badgley). — *Sévère*, b 6
av. 1863 ; traducteur français, à la Chambre
des Communes ; m sept. 1886, à M.-Ida-Casildée Marchand (Bénoni
et Odile Roy), de Beauharnois.

1859, (1 mars) YAMACHICHE.

VIII. GÉLINAS, RAPHAEL.

RAPHAEL VII.

LAMY, Odile. Issus : *M.-Anne*, s 20 août 1873. — *Jos.-Adéard-
Patrice*, b 17 mars et s 1 août 1876. — *Edmond-Ferdinand*, b 13
av. et s 8 juin 1877. — *Georges-Emmannél*, s 21 av. 1879.
N.-B. — Renseignements incomplets. M. Raphaël Gélinas réside
maintenant à Lowell, Mass.

1867, (28 janv.) SOREL.

VIII. GÉLINAS, FRANCIS. RAPHAEL VII.

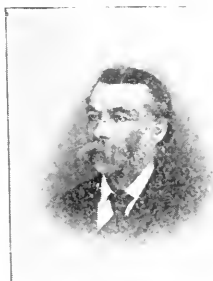

FRANCIS VIII.

MÉNARD, Louise, s 15 août 1884. Issus :
Lse-Hermine, b 9 janv. 1869, à St-Guil-
laume ? ; m 9 av. 1889, à Alph. Monarque.
— *J.-Pierre-Ernest*, b² 26 mai et s 16 oct.
1870. — *J.-Emile*, b² 23 oct. 1871 ; réside
dans l'ouest américain. — *M.-Isabelle*, b 4
mars 1881. — *M.-Ivonne*, b 28 juillet 1884 ;
s 31 janv. 1886.

Vers 1875, WOONSOCKET, R.-I.

VIII. GÉLINAS, FÉLIX. RAPHAEL VII.
LERICHE, M. Issue : *M.-Antoinette*, b 1876 ; réside à Woonsocket.

1864, (19 janv.) SAINT-ELIE.

VIII. GÉLINAS, JOSEPH. FRANÇOIS VII.

DESCHESNES, Mathilde. Issus : *Ecelina*, b 1870 ; s 15 juillet 1884.—*Caroline*, b 10 juin 1868 ; s 30 mai 1869, à St-Barnabé².—*Jos.-Adéard*, b 2 août 1870 ; m² à Elzire Deschesnes.—*Thos-Isaïe*, b 9 août 1873.—*Jos.-Philippe*, b 12 juin 1875 ; s 22 déc. 1876.—*Exina*, b 6 mars 1878.—*Paul-Is-Dionis*, b 15 mars 1880 ; s² 23 juillet 1884.—*Jos.-Philippe*, b² 27 mai 1881 ; s² 1887.—*Caroline*, b² 24 oct. 1882.—*Aldea*, b² 12 fév. 1887.

1872, (29 av.) SAINT-BARNABÉ.

VIII. GÉLINAS, ALEXIS. FRANÇOIS VII.

LACERTE, M.-Josephte. Issus : *Ph.-Alexis*, b 1 et s 19 août 1875 ; s 1876.—*Alexis-Amédée*, b 29 janv. 1878.—*Anonyme*, s 15 juin 1881.—*Hormidas*, b 1880 ; s 12 fév. 1882.—*M.-Roselina*, b 25 nov. 1883.—*Anonymes*, b et s en 1885, 1886, 1887, 1887 et 1888.

1871, (14 fév.) SAINT-BARNABÉ.

VIII. GÉLINAS, OCTAVE. FRANÇOIS VII.

CARON, Marie. Il n'est pas né d'enfants de ce mariage. M. Octave Gélinas a élevé une de ses nièces, mariée au fils de Jos. Villemure, époux de Louise Caron, sœur de Marie.

1879, (14 janv.) SAINT-BARNABÉ.

VIII. GÉLINAS, PHILIPPE. FRANÇOIS VII.

LACERTE, Evelina. Issus : *Ph.-Wilfred*, b 31 août 1881.—*M.-Dania*, b 27 oct. 1883.—*Angelina*, b 19 juin 1885.—*M.-Bella*, b 18 fév. 1887.—*Paul-Alcide*, b 29 nov. 1889.—*Emile-Lucien-Albert*, b 12 janv. 1892.—*Lorenzo-Théodore-Viatime*, b 8 mai 1894.

1877, (24 juillet) SAINT-BARNABÉ.

VIII. GÉLINAS, CHARLES. FRANÇOIS VII.

GÉLINAS, Méricée. Issus : *Adéline*, b 18 sept. 1879. — *Marie*, b 1880 ; s 13 av. 1882.—*Dorimène-Hermine*, b 26 juin 1881 ; s 1882.

—*J.-Onés.-Hormidas*, b 31 janv. 1883; s 1889. — *M.-Anne*, b 16 mars 1886. — *Adélard-Leonas*, b 29 mai 1889. — *Lea-Dorilla*, b 11 av. 1393.

1883, (30 janv.) SAINT-BARNABÉ.

VIII. GÉLINAS, PAUL.

FRANÇOIS VII.

CHAURETTE, Malvina. Issus : *M.-Julie-Laura*, b 2 et s 29 déc. 1886. — *Paul-Adélard*, b 16 nov. 1887. — *Amanda-Ludivina*, b 25 av. 1889. — *Paul-Oscar*, b 6 sept. 1890; s 2 fév. 1892. — *Alphonse-Oscar*, b 7 août 1892. — *Chs-Elphège*, b 4 mars 1894.

1862, (18 nov.) SAINT-BARNABÉ.

VIII. GÉLINAS, FRANÇOIS.

LOUIS VII.

LESSARD, Marie. Issus : *Mérelce*, b 17 oct. 1863; m 11 sept. 1882, à Alfred Anger (Chs et Mathilde Poudrier). — *Marie*, b 3 mars 1865. — *Victoire-Mézélee*, b 11 juillet 1866. — *Adelina*, b 20 juillet 1867; s 1868. — *Hermedia*, b 18 août 1868; s 1869. — *Pierre-Moras*, b 5 fév. et s 25 juin 1872. — *Emilie-Dagner*, b 28 mars 1873. — *P.-Adam*, b 19 nov. 1874; s 1875. — *Cecilia*, b 8 août 1876. — *Marie*, b 25 et s 28 déc. 1877. — *Zelia*, s 22 août 1878.

1864, (19 janv.) SAINT-BARNABÉ.

VIII. GÉLINAS, HERCULE-ARTUS.

LOUIS VII.

RICARD, Vict.-Olive. Issus : *Ls-Ferdinand*, b 24 oct. 1864. — *Sévère*, b 16 av. 1866. — *Pierre*, b 19 nov. 1867. — *M.-Delima*, b 7 juin 1869. — *Chs-Dionis*, b 6 oct. 1871; m 1892, à Angelina Charbonneau (s 6 fév. 1898); (issus de ce dernier mariage : *Emile-Dieudonné*, b 27 août 1893. — *Appoline-Regina*, b 10 nov. 1895; s 3 fév. 1898). — *Rosanna-Adèle*, b 15 mars 1874. — *Jos.-Wilbré*, b 15 mars 1877.

1870, (22 fév.) SAINT-BARNABÉ.

VIII. GÉLINAS, NARCISSE.

LOUIS VII.

LESSARD, Jeanne-Eugénie. Issus : *Mézélee*, b 8 juil. 1871. — *Hector-Adélard*, b 27 août 1872. — *Adam-Nap.*, b 25 déc. 1873. — *Jos.-Wilbré*, b 8 juillet 1875. — *Narc.-Moras*, b 9 mars 1877; s 1878. — *Flore-Mézélee*, b 30 août 1878. — *Jos.-Moras*, b 30 mai 1879. — *Sévère*, b 25 janv. 1882. — *Adeline-Anna*, b 1 mai 1883. — *M.-Nellée*, b 18 av. 1885. — *Ovila-Anna*, b 9 déc. 1886, à

St-Etienne.—*Adélarl*, b 13 janv. 1888.—*Delia*, m 27 juillet 1889, à Adolphe Gélinas (Isaac et Adéline H.-Beaulieu).—*Aurore*, b 18 août 1890.—*Eva*, b 4 oct. 1891.—*Sarah-Olud-Adonia*, b 13 mai 1894.

1872, (15 av.) SAINT-BARNABÉ.

VIII. GÉLINAS, CHS-DOXEAS.

LOUIS VII.

LACOMBE, Elzire. Issus : *M.-Olésime-Azélie*, b 23 fév. 1873 ; m 26 nov. 1889, à Arthur Gélinas (Théodore et Firmine Blais).—*Victor-Adam*, b 2 juillet 1874.—*Honorat-Godemer*, b 15 juillet 1876.—*Hermine-Mézélie* et *M.-Donia*, b 8 mai 1879, à St-Etienne.—*M.-Armène*, b 1880 ; s 6 mars 1882.—*M.-Emma*, b 25 fév. 1882.—*Ephrem*, b 3 déc. 1885.—*Pierre-Eugène*, b 18 oct. 1888.—*Willie-Frank*, b 9 mars 1891.—*Lucie-Bernadette*, b 13 av. 1894.

1877, (27 nov.) SAINT-BARNABÉ.

VIII. GÉLINAS, MAXIME.

LOUIS VII.

BOURASSA, Flore. Issus : *Max.-Arthur-Avila-Henri*, b 20 oct. 1878.—*Les-Hornidas*, b 2 juin et s 19 juillet 1880, à St-Etienne.—*Aurore-Alexina*, b 11 oct. 1887.—*Alphé-Philias*, b 26 sept. 1888.—*Freddy*, b sept. et s 30 oct. 1888.—*Ephrem-Oscur*, b 25 mai et s 13 juin 1890.—*M.-Gracia*, b 16 sept. et s 19 oct. 1892.—*Jos.-Sévère*, s 17 mai 1894, à 7 mois.

1884, (21 janv.) SAINT-BARNABÉ.

VIII. GÉLINAS, SÉVÈRE.

LOUIS VII.

GÉLINAS, Marie. Issus : *Jos.-Louis-Hector*, b 14 mars 1885.—*M.-Nellée*, b 26 oct. 1886.—*Les-Omer*, b 1 déc. 1888.—*Abba-Laura*, b 2 fév. 1891.—*Josephat-Lucien-Adélarl*, b 11 mars 1893.—*Wilfred-Adélarl*, b 23 av. 1895.

1875, (29 juillet) SAINT-BARNABÉ.

VIII. GÉLINAS, VALÈRE.

LOUIS VII.

DIAMOND, Emilie. Issus : *Wilfred-Adam*, b 29 août 1878 ; s 1879.—*Ezilda-Lea*, b 11 mars 1880.—*Omer-Adam*, b 22 fév. 1881 ; s 1882.—*Frédéric-Armedius*, b 17 av. 1884.—*Hornidas-Thomas*, b 20 déc. 1885.—*Lea-Dalcina*, b 10 mai 1888.—*Anna-Aurore* b 6 sept. 1890.—, b 11 juin 1893.

1872, (29 av.) SAINT-ÉLIE.

VIII. GÉLINAS, MAJORIQUE.

CHARLES VII.

GÉLINAS, Celina. Issus : *Onés.-Valeray*, b 20 mars 1873. — *Jos.-Saganeu*, b 25 sept. 1874. — *M.-Josephine*, b 1 sept. 1877. — *Adéard*, b 23 juillet 1896, à St-Sévère.—*Siméon*, m 3 av. 1894, à Mathilda Boucher (Evariste et Elzire Gélinas); (issus de ce dernier mariage: *Eléonore-Florella*, b 25 av. 1895.—*Avila*, b 25 janv. 1896).

1874, (15 sept.) SAINT-ÉLIE.

VIII. GÉLINAS, CHS-ONÉSIME.

CHARLES VII.

GARCEAU, Hermine-Lumina. Issus : *M.-Eloïse*, b 8 déc. 1877.—*Rosanna*, b 15 juin 1882.—*Evina*, b 7 juin 1885; s 15 juin 1887. *Louise*, b 13 mai 1888.—*Mézélec-Albina*, b 28 av. 1890. — *Ferdinand*, b 6 août 1893.

1886 (19 oct.) SAINT-ALEXIS-DES MONTS.

VIII. GÉLINAS, PIERRE.

CHARLES VII.

DESCOTEAUX, M.-Anne-Florella. Issus : *M.-Anne-Florentine*, b 13 août 1895.

1890, (27 janv.) SAINT-ÉLIE.

VIII. GÉLINAS, ZÉPHIRIN-DONIAS.

CHARLES VII.

PELLERIN, Albina. Issus : *M.-Delvieur-Armésime*, b 24 août 1892.—*Alice-Laura*, b 9 mai 1895.

1873, (22 juillet) SAINT-ÉLIE.

VIII. GÉLINAS, FRANÇOIS, s 29 mars 1877.

ALEXIS VII.

MELANÇON, Perpétue. Issus : *Thomas*, b 11 mai 1874, à Shawenegan².—*Adéard*, b 1874; s 24 mai 1886.—*Edouardina*, b² 19 sept. 1875; s 30 mars 1877.—*François*, b² 10 juillet 1877.

SAINT-BARNABÉ.

VIII. GÉLINAS, JEAN.

ALEXIS VII.

PELLERIN, Adeline. Issus : *Jos.-Raoul*, b 8 oct. 1886.—*Thomas-Adrien-Arthur*, b 20 janv. 1888. — *M.-Laura-Azilda*, b 22 mai 1889, à St-Élie.—*Donias*, b 19 août 1890; s 1891.—*Joséphat*, b 18 juillet 1892.—*Napoléon*, b 21 mars 1894.

1891, (2 juin) SAINT-BARNABÉ.

VIII. GÉLINAS, ARTHUR.

ALEXIS VII.

LAMPRON, Lea. Issus : *Anonyme*, s 7 av. 1892.—*Jos.-Azanie*, b 7 av. 1893.—*Anonyme*, s 27 janv. 1894.—*Eugène-Oscar*, b 12 av. 1895.

1892, (29 fév.) SAINT-BARNABÉ.

VIII. GÉLINAS, ALPHONSE.

ALEXIS VII.

MELANÇON, Caroline. Issus : *M.-Jeanne-Emilia*, b 12 fév. 1894.—*Jos.-Alphonse*, b 11 av. 1895.

1864, (23 fév.) SHAWENEGAN.

VIII. GÉLINAS, LOUIS.

JOS.-RÉGIS VII.

VILLEMURE, Marie. Issus : *Marie*, b 6 fév. 1865r.—*Arthur*, b 6 mai 1866.—*Paul-Napoléon*, b 21 fév. 1868 : m 25 juillet 1893, à Malvina Lapolice (Jean-Bte et Denise Allard). — *Wilfred*, b 6 nov. 1869.—*Malvina*, b 21 et s 27 mai 1872.—*Auguste*, b 21 mai 1872.—*Victor*, b 15 mars 1874. — *Zotique*, b 20 fév. 1876 : m 14 juin 1897, à M.-Anne Biron (Isidore et Domitile Rouette). — *Almeria*, b 13 janv. 1878.—*M.-Oleda*, b 3 oct. 1879.—*M.-Dorelda*, b 7 déc. 1883.—*M.-Rosanna*, b 29 mars 1886.

1864, (9 août) SAINT-BARNABÉ.

VIII. GÉLINAS, JOSEPH.

JOS.-RÉGIS VII.

MELANÇON, Zélie-Céline. Issus : *Edwidge*, b 23 nov. 1865.—*Ferdinand*, b 19 janv. 1866.—*Frederic*, b 1867 et s 4 mai 1867.—*M.-Robzima*, b 3 mars 1868 ; m 28 sept. 1888, à Hilaire Robillard (Jos. et Olivine Ricard).—*Delia*, b 12 fév. 1870.—*Napoléon*, b 6 et 10 janv. 1872. — *Florella*, b 29 nov. 1872.—*Elmesime*, b 29 nov. 1872 ; s 1873.—*Victoria*, b 28 déc. 1874, à Shawenegan.—*Joseph-Adam*, b 20 et s 22 janv. 1877. — *Ferdinand* et *Jos.-Ferdinand*, b 7 déc. 1878.—*Sarah-Eudgène*, b 2 déc. 1879.—*Anonyme*, s 12 déc. 1882.

1875, (27 av.) SAINT-ETIENNE.

VIII. GÉLINAS, THOMAS.

JOS.-RÉGIS VII.

LAFORME, Adéline. Issus : *Albert*, b 14 juillet 1876. — *Joseph-Minaire*, b 10 mai 1879, à St-Etienne. — *Louis*, b 9 oct. 1881. — *Jos.-Wilfred*, b 13 av. 1884, à St-Elie.—*Angelina*, b 21 av. 1888.—*M.-Anne*, b 14 août 1890.—*Josephat*, b 5 mars 1893.

1870, (8 nov.) SAINT-ÉTIENNE.

VIII. GÉLINAS, ALEXIS.

JOSEPH VII.

HUARD, Celina. Issu : *Jos.-Henri*, s 16 juillet 1876.

1857, (24 nov.) SAINT-ÉTIENNE.

VIII. GÉLINAS, THÉODORE.

JOSEPH VII.

PAQUIN, Caroline. Issus : *Théod.*, b¹ 11 oct. 1860 ; m 11 nov. 1885, à Olivine Marchand (Isaac et Félicité Chauvette). — *Elisabeth-Caroline*, b 27 janv. 1862, à Yamachiche¹. — *Adélar*, b 27 janv. 1867. — *Georges*, b 13 sept. 1868. — *Edwidge*, b 10 oct. 1869. — *Thomas*, b 4 mars 1871. — *Is-Onésime*, b 2 av. 1872. — *Honoré*, b 4 mars 1875.

1864, (22 nov.)

VIII. GÉLINAS, LOUIS.

LS-GODEFROY VII.

SAMSON, Soulange. Issus : *Elise*, b 1 oct. 1865 ; s 1866. — *Arsène*, b 4 janv. 1867. — *M.-Asteria*, b 23 janv. 1869. — *Josephat*, b 7 juillet 1872 et s 1874. — *Marie*, b 3 mars 1874 ; s. — *Josephat*, b 27 fév. 1876. — *Marie*, b 16 juillet et s 13 août 1878. — *Adelia*, b 26 av. 1880 ; s 13 nov. 1881.

1862, (29 juillet) TROIS-RIVIÈRES.

VIII. GÉLINAS, THOMAS.

OLIVIER VII.

BETTEZ, Zoé. Issus : *M.-Delia*, b 11 juin 1863, à Yamachiche¹ ; m à Georges Dupont ; s 4 mai 183, à St-Valère de Bulstrode. — *M.-Rebecca*, b¹ 1 oct. 1864. — *Adrien*, b¹ 9 août 1866. — *M.-Agnès*, b 3 oct. 1867, aux Forges-St-Maurice² ; s vers 1885. — *M.-Dorilla*, b 14 nov. 1869 ; m 8 mai 1888, à Arthur Gélinas (Moïse et Appoline Bournival). — *M.-M.-Anne*, b² 5 oct. 1871 ; s 14 nov. 1874, à St-Etienne. — *Joseph*, b² 16 sept. 1873 ; s 17 janv. 1894. — *Oliva-Ernest*, b² 29 fév. 1876. — *Edmond*, b² 12^e juin 1878. — *Marie-Bernadette*, b 14 juin 1881. — *Achille*, b 25 nov. 1883.

1858, (13 janv.) LA BAIE.

VIII. GÉLINAS, DOSITHÉ, s 28 juillet 1889.

LUC VII.

SMITH, M.-Rose-Jane. Issus : *M.-Rose-Emilie-Zelia*, b 20 sept. 1859 ; m 9 av. 1883, à A.-J. Dubuc, manufacturier, de St-Hyaacinthe. — *M.-Jane*, b 21 juin 1860 ; s 18 av. 1897. — *Jos.-Luc-Edmond*, b

18 oct. 1862 ; m à Célanire Robert.—*M.-Rita*, b 22 sept. 1863 ; m à J.-Daniel Plamondon, avocat de Sorel.—*M.-Louise*, b 29 déc. 1866 ; s 28 mars 1897.—*Jos.-Wilfred*, b 9 déc. 1868 ; dentiste ; s 13 mai 1896.—*Alphonsine*, b 21 août 1870 ; s 21 juin 1877.—*Anna-Marie*, b 5 janv. 1872 ; religieuse des Ursulines, Trois-Rivières.—*M.-Hortense-Albina*, b 18 av. 1873 ; s 21 mai 1896.—*Jos.-Louis*, b 11 juillet 1875 ; dentiste.—*M.-Laure-Flora*, b 27 janv. 1877 ; s 19 juillet 1896.—*M.-Blondine*, b 17 av. et s 2 juillet 1879.—*Jos.-Alphonse*, b 8 janv. 1880 ; s 5 juillet 1896.

1885, (11 nov.) SAINT-ÉTIENNE.

IX. GÉLINAS, THÉODORE.

THÉODORE VIII.

MARCHAND, Olivine. Issus : *Elphège*, b 19 fév. 1888.—*Aurore*, b 28 juillet 1889.—*Luscinda*, b 6 août 1890.—*Donat*, b 12 juillet 1892.—*Anne-Angelina*, b 21 août 1894.—*Léger*, b 23 av. 1897.

1893, (3 mai) TROIS-RIVIÈRES.

IX. GÉLINAS, NAPOLEON.

MOISE VIII.

DUFRESNE, Mathilde-Clara. Issus : *Napoléon*, b 18 janv. 1894.—*M.-Antoinette*, b 11 janv. et s 31 juillet 1896.—*Jos.-Joachim-Armand*, b 21 juillet 1897.

1888, (3 juillet) SAINT-SÉVÈRE.

IX. GÉLINAS, ERNEST.

PAUL VIII.

HÉROUX, Armésime. Issus : *Joseph*, b 5 juin 1889.—*Bella-Léa*, b 1 août 1890.—*Armand*, b 24 janv. 1892.—*Donat*, b 21 juin 1894.—*Arthur-Antonio*, b 25 sept. 1895.—*Elphège-Almanzor*, b 19 juin et s 4 oct. 1897.

1894, (3 av.) SAINT-SÉVÈRE.

IX. GÉLINAS, ALMANZOR.

PAUL VIII.

GÉLINAS, Elisabeth. Issues : *Alexandrine-Diana*, b 19 fév. 1895.—*Diana*, b 22 nov. 1896.

1873, (8 mai) RIVIÈRE-DU-LOUP.

IX. GÉLINAS, CHARLES.

HONORÉ VIII.

GÉRIN-LAJOIE, Emma. Issus : *Joseph*, b 8 fév. 1874 ; ecclésiastique au séminaire de Trois-Rivières.—*Arthur*, b 27 mai 1875 ;

ecclésiastique au séminaire de Québec.—*Henri*, b 24 août 1876. — *Jean-Bte*, b 4 déc. 1877 ; frère Denis-Antoine, des Ecoles Chrétiennes, à Montréal.—*M.-Louise*, b 17 mai 1879.—*Armand*, b 17 août 1881 ; s.—*Frédéric*, b 10 juin 1883.—*Anna*, b 6 août 1885.



ARTHUR VIII.

1876, (28 nov.) YAMACHICHE.

IX. GÉLINAS, ARTHUR. HONORÉ VIII.
BOUCHER, Elzire. Issus : *M.-Louise*, b 12 nov. 1877.—*Victor-Jos.-Arthur*, b 24 fév. 1879. — *Louise-Eulodie*, b 24 déc. 1880 ; s 1882. — *Alberta-Rosanna*, b 11 fév. 1883. — *Philias*, b 26 mars 1885. — *Lse-Diana*, b 25 déc. 1889. — *M.-Gracia*, b 3 sept. 1892.

1890, (nov.) YAMACHICHE.

IX. GÉLINAS, ISAÏE. LOUIS VIII.
RICARD, Amandine. Issus : *Anne-Amanda*, b 2 sept. 1891.—*Anne-Angelina*, b 8 août 1892.—*Jean-Gustave*, b 10 fév. 1894.—*Eldouardina-Cécile-Anna*, b 11 janv. 1896.—*Alfred-Jos.-Alphonse*, b 7 déc. 1897.

1886, (26 oct.) YAMACHICHE.

IX. GÉLINAS, ARTHUR. LOUIS VIII.
LAMY, Anna. Issus : *Louis-Welley*, b 25 août 1887. — *Stephen-Isaïe*, b 3 août 1890.—*Lse-Emma-Victoria*, b 7 nov. 1892.—*M.-Lse-Emma*, b 22 déc. 1894.—*Jos.-Adéard-Forest*, b 4 fév. 1897.

1880, (30 juin) SAINT-ÉTIENNE.

IX. GÉLINAS, PIERRE, s 5 av. 1883. ANTOINE VIII.
TURNER, Delia. Issue : *M.-Rose*, b 14 mai 1881.

SAINT-SÉVÈRE.

IX. GÉLINAS, ISAAC. LÉGER VIII.
ARVISAIS, Rosanna. Issu : *J.-Albéric-Rosario*, b 3 juillet 1897.

SAINT-SÉVÈRE.

IX. GÉLINAS, EUCHARISTE. CAL.-HONORÉ VIII.
ELLOT, Hélène. Issus : *Jacques*, b 31 déc. 1875. — *Onésime*, b 3. 1877.

1877, (1 mai) SHAWENEGAN.

IX. GÉLINAS, ZACHARIE.

ISAAC VIII.

CHAINÉ, Celina. Issus : *Zacharie*, b 10 sept. 1878. — *Adelina*, s 16 mai 1882 (2 ans). — *Wilfred*, b 18 mai 1883 ; s 16 juin 1886. — *M.-Adelina*, b 3 août 1885. — *Joseph-Dionis*, b 3 oct. 1886. — *Anonyme*, s 20 juin 1887. — *M.-Rosanna*, b 20 av. 1888. — *Anonyme*, s 11 janv. 1890. — *Anonyme*, s 1 av. 1891. — *Anonyme*, s 31 mai 1892. — *Anonyme*, s 15 fév. 1893.

Vers 1887, SHAWENEGAN.

IX. GÉLINAS, ONÉSIME.

ISAAC VIII.

BELLEMARE, MARIE. Issus : *Albina*, b déc. et s 5 av. 1889. — *Sévère*, b 30 mai 1892. — *Sarah*, b 2 août 1894 ; s. — *M.-Sarah*, b 14 juin 1895. — *Jos.-Napoléon*, b 4 sept. 1896.

1883, (16 juillet) SHAWENEGAN.

IX. GÉLINAS, DENIS-ELIE.

ISAAC VIII.

HILL, Jane. Issus : *M.-Anne-Adelina*, b 1 juin 1884 ; s 26 mars 1892. — *Jos.-Elisée*, b 17 sept. 1885. — *Jos.-Borromée*, b 18 juillet 1887. — *Joseph*, b 17 nov. 1888 ; s 27 janv. 1889. — *Marie-Angelina*, b 7 juillet 1890 ; s 18 juin 1892. — *Jos.-Alphonse*, b 26 août 1893. — *M.-Delima*, b 26 août 1893. — *M.-Sarah*, b 13 déc. 1894.

1887, (21 fév.) SHAWENEGAN.

IX. GÉLINAS, PIERRE.

ISAAC VIII.

BOUCHER, Adéline. Issus : *M.-Louise*, b 4 oct. 1889. — *Joseph*, b 20 oct. 1890. — *M.-Diane*, b 14 juillet 1891. — *M.-Sarah*, b 15 av. et s 30 sept. 1895.

1879, (21 av.) SHAWENEGAN.

IX. GÉLINAS, JOSEPH.

JOS.-EDOUARD VIII.

LAMPRON, Dina. Issue : *Almeria*, b 26 fév. et s 7 av. 1880.

1893, (18 juillet) SHAWENEGAN.

IX. GÉLINAS, GODEFROY.

JOS.-EDOUARD VIII.

BOISVERT, Odélie. Issus : *Jos.-Louis*, b 18 juin et s 8 sept. 1895. — *Gélon*, b 22 sept. 1896.

SAINT-BARNABÉ.

IX. GÉLINAS, ADÉLARD. JOS.-EDOUARD VIII.
 DESCHESNES, Elzire. Issus : *Diana-Blanche-Ivonne*, b 29 mai
 1893.—*Jos.-Wilfred-Donias*, b 15 janv. 1895.

1884, (12 fév.) YAMACHICHE.

IX. GÉLINAS, VICTOR. ANTOINE VIII.
 A.-LAPOINTE, Agnès. Issus : *Joséphine*, b 21 nov. 1884. —
Victorine-Florida, b 12 juillet 1886.—*Jeanne-Valentine*, b 4 août
 1887.—*Louise*, b 24 sept. 1890.—*Nap.-Origène*, b 13 juillet 1892.

1895, (23 oct.) YAMACHICHE.

IX. GÉLINAS, NAPOLEON. ANTOINE VIII.
 BELLEMARE, Evelina. Issue : *M.-Evelina-Emilia*, b 9 janv. 1897.

1880, (29 fév.) SAINT-SÉVÈRE.

IX. GÉLINAS, ZOEL. ZOEL VIII.
 GÉLINAS, Elisabeth. Issus : *M.-Celina*, b 11 juin 1881 ; s 20
 nov. 1884.—*Caliste*, s 19 déc. 1887.

Vers 1885, SAINT-SÉVÈRE.

IX. GÉLINAS, D.-GEORGES. ZOEL VIII.
 1° LESSARD, Joséphine. Issus : *Joseph*, b 30 déc. 1886. —
Edwidge, b 12 août 1888.—*Jos.-Omer*, b 21 juin 1890.—*M.-Irène*,
 b 31 janv. 1892.
 2° GÉLINAS, Elisabeth, m 3 av. 1894. Issus : *M.-Edwidge*, b 30
 mars 1895.—*Jos.-Wellée*, b 28 juillet 1897.

1891, (5 sept.) SAINT-BARNABÉ.

IX. GÉLINAS, DENIS. THOMAS VIII.
 GÉLINAS, Flore. Issus : *Lucien-Eugène*, b 29 mai 1893.—
Donat, b 10 mars 1895.

1887, (15 fév.) SAINT-BARNABÉ.

IX. GÉLINAS, PIERRE. JOSEPH VIII.
 GÉLINAS, Année. Issus : *M.-Anne-Eva*, b 24 oct. 1888. —
M.-Ange, b 28 av. 1890.—*Eugène-Lucien-Willie*, b 20 oct. 1891.
 —*Adolphe-Omer*, b 20 juillet 1893.

1887, (23 nov.) SAINT-BARNABÉ.

IX. GÉLINAS, LAUDA.

ALEXIS VIII.

CARBONNEAU, Rebecca. Issus : *Clara-Albina*, b 21 nov. 1888 ; s 1889.—*Aurore-Aldea*, b 6 déc. 1889 ; s 1891.—*Michel-Odilon*, b 14 sept. 1891.—*M.-Anne-Dorilla*, b 21 av. 1895.

1875, (27 juillet) SAINT-BARNABÉ.

IX. GÉLINAS, THÉODORE.

PIERRE VIII.

RICARD, Joséphine. Issus : *Adélar*, b 18 nov. 1871.—*M.-Anne*, b 6 mars 1881.—*Albert*, b 20 mai 1883.—*Lse-Alexina*, b 18 juillet 1889.—*Arthur*, b 18 juillet 1891 ; s 1893.—*Origène-Arthur*, b 23 mai et s 27 juillet 1893.—*Anonyme*, s 5 sept. 1894.

1883, (10 oct.) SAINT-BARNABÉ.

IX. GÉLINAS, ONÉSIME.

PIERRE VIII.

DIAMOND, Adelia. Issues : *Exina*, b 10 fév. 1885. — *Florida*, b 29 août 1886. — *Cara-Donald*, b 13 av. 1888. — *Aldea-Melvina*, b 16 fév. 1890.—*Diana-Armelia*, b 21 mai 1892.—*Aurore-Odélie-Claudina*, b 26 mars 1894.

1878, (29 av.) SAINT-BARNABÉ

IX. GÉLINAS, PHILIPPE.

PIERRE VIII.

MARCOUILLER, Celina-Zelia. Issus : *Armésime*, b 19 mars 1880. — *Valère-Moras*, b 27 sept. 1881. — *Mathilde*, b 11 av. 1883. — *Denis-Valère*, b 25 nov. 1884.—*Evariste*, b 21 août 1886.—*Elie-Omer*, b 7 et s 13 fév. 1888. — *Omer-Théodore*, b 21 mai 1889 ; s 1892.—*Avila*, b 25 janv. 1891.—*M.-Anne*, b 19 juillet 1892. — *Lse-Claudia-Donia*, b 18 fév. 1894.

1883, (23 janv.) SAINT-BARNABÉ.

IX. GÉLINAS, NOEL.

PIERRE VIII.

MATHEAU, Joséphine. Issus : *Arthur*, b 5 et s 20 déc. 1883.—*Armésime*, b 15 déc. 1884.—*Arthur-Josué*, b 4 av. 1887.—*Donat*, b 25 mai 1891.

1886, (19 oct.) SAINT-BARNABÉ.

IX. GÉLINAS, DENIS.

PIERRE VIII.

DIAMOND, Mérélice. Issus : *Omer*, b 26 juillet 1887.—*Alfred-Philias*, b 25 sept. 1888.—*Anne-Evila-Florida*, b 26 sept. 1889.

—*Diana-Suzanna*, b 19 mai et s 16 nov. 1891. — *Josephat-Léon-Origène*, b 14 nov. 1892. — *M.-Anne-Suzanna*, b 21 nov. 1893; s 1894.

1886, (16 fév.) SAINT-BARNABÉ.

IX. GÉLINAS, ODILON.

PIERRE VIII.

DESCHESNES, Adéline. Issus : *Anna*, b 16 et s 18 mars 1887, à St-Elie. — *Clara-Adéline*, b 18 mars 1888. — *Aldea*, b¹ 7 fév. et s 10 sept. 1890. — *Odilon-Thomas*, b¹ 13 juin 1891. — *Max-Phi.*, b 9 av. et s 4 juin 1893. — *Pierre-Onés.*, b 7 mars 1895, à St-Sévère.

1878, (16 juillet) SAINT-SÉVÈRE.

IX. GÉLINAS, VALÈRE.

PIERRE VIII.

LEBLANC, Delia. Issus : *Adéard-Ant.*, b 29 juillet 1880. — *Edmond-Théophile*, b 28 janv. 1883. — *Anne-Amelia*, b 17 juin 1885. — *Pierre-Fréd.-Hector*, b 9 sept. 1888. — *Edouardina-M.-Aldea*, b 16 fév. et s 17 mars 1895. — *Lauda-Donat*, b 20 nov. 1891.

1871, (20 nov.) SAINT-BARNABÉ.

IX. GÉLINAS, PIERRE.

ISAAC VIII.

GÉLINAS, Adéline. Issus : *Adéline-Rosalina*, b 7 oct. 1872. — *Adéline*, b 29 oct. 1874; s 1876. — *Elisa-Olida-Alphonsine*, b 8 août 1876. — *Adéline*, b 26 juin 1880. — *Evariste*, b 8 av. 1882. — *Hermésime*, b 23 mars 1886; s 1893. — *Aurore-Delvina*, b 17 nov. 1888; s 1893. — *Albina*, b 20 et s 22 oct. 1890. — *Josephat*, s 17 sept. 1891. — *Aldea*, b 17 fév. 1892; s 1893. — *Marg.-Egina-Florinda*, b 21 et s 27 fév. 1894.

SAINT-BARNABÉ.

IX. GÉLINAS, ONÉSIME.

ISAAC VIII.

AYOTTE, Anna. Issus : *Albert*, b et s 14 juillet 1883. — *Pierre-Albert*, b 27 av. 1884. — *Pierre-Joseph*, b¹ 6 nov. 1885. — *Joseph-Adam*, b 18 août 1887. — *Eugénie-Rosanna*, b 13 déc. 1888. — *Jeanne*, b 11 mars 1890. — *Adélurd*, b 9 janv. 1892. — *Josephat-Donat*, b 12 août 1893, à St-Elie¹.

1884, (15 juillet) SAINT-BARNABÉ.

IX. GÉLINAS, LOUIS.

ISAAC VIII.

MELANÇON, Méricée. Issus : *M.-Odélie*, b 20 juillet 1885. — *Anonyme*, s 20 av. 1887. — *Jos.-Albee*, b 6 août et s 1891. — *Jos.-Hervé-Donat*, b 31 oct. 1896, à St-Elie.

1889, (29 juillet) SAINT-BARNABÉ.

IX. GÉLINAS, ADOLPHE.

ISAAC VIII.

GÉLINAS, Delia. Issus : *Aurore*, b 28 juin 1890. — *Eugène*, b 5 mars 1892 ; s 1893. — *Anonyme*, s 18 nov. 1893. — *Anonyme*, s 8 oct. 1894.

1894, (15 janv.) SAINT-BARNABÉ.

IX. GÉLINAS, THOMAS.

ONÉSIME VIII.

GÉLINAS, Amanda. Issu : *Victor-Avila*, b 9 mars 1892.

1894, (29 janv.) SAINT-BARNABÉ.

IX. GÉLINAS, ADOLPHE.

ONÉSIME VIII.

MATHEAU, Rebecca. Issu : *Jos.-Victor*, b 2 av. 1895.

1873, (19 août) SHAWENEGAN.

IX. GÉLINAS, THOMAS.

THOMAS VII.

1^o SAINT-PIERRE, Eulodie. Issus : *Marie*, b 15 av. 1875 ; s. — *Marie*, b 3 av. 1876. — *Jos.-Pierre-Adelard*, b 18 mars 1880. — *Armésime*, s 9 fév. 1877. — *Adam*, s 5 juillet 1880. — *M.-Louise*, b 7 av. 1883. — *M.-Jeanne*, b 30 mars 1886.

2^o LEMAY, Dalvina (Jos. et Marie Ferron), m 8 mars 1887. Issus : *Georges*, s 19 mars 1890. — *M.-Leda*, b 27 août 1892. — *Jos.-Georges*, b 4 mai 1894. — *Jos.-Arthur*, b 30 août 1896.

1874, (11 août) SAINT-BARNABÉ.

IX. GÉLINAS, LOUIS.

THOMAS VIII.

GÉLINAS, Caroline. Issus : *Ls-Frs-Thomas*, b 3 juin 1877. — *Onésime*, b 1878 ; s 24 mars 1882. — *Onés.-Arthur*, b 24 fév. 1879. — *Lse-Ozelina*, b 5 juin 1881. — *Zelia*, b 20 déc. 1883. — *Delia*, b 14 nov. 1885. — *Hormidas-Onésime*, b 16 mai 1888. — *Avila-Hormidas*, b 10 nov. 1890. — *Adam*, b 6 déc. 1892.

1886, (26 juillet) SHAWENEGAN.

IX. GÉLINAS, ONÉSIME (*Thomet*) THOMAS VIII.

1^o SAINT-PIERRE, Marie ; 2^o CARON, Agnès (Alexis et Elisabeth Burgins) ; 3^o LEMAY, Delvina-Merelda, m 26 juillet 1886. Issus de ce dernier mariage : *Delvina-Olida*, b 10 av. 1887 ; s 28 fév. 1888. — *Philius et Adam*, b 10 janv. 1888. — *Georges*, b 24 juin 1889. — *Pierre-Alcide*, b 3 juin 1890 ; s 3 mars 1893. — *Emma-Eulodia*, b 9 mars 1891. — *Alcide-Donias*, b 12 juin 1893.

IX. GÉLINAS, THOMAS (*Shawenegan*). THOMAS VIII.

GÉLINAS, Amanda. Issus : *Thomas*, b 2 fév. 1885. — *M.-Anna*, b 26 sept. 1886. — *M.-Aldea*, b 10 mai 1888. — *Donat*, b 14 av. 1890. — *Alcide-Onés.*, b 5 av. 1891. — *Is-Ephrem*, b 8 oct. 1896, à St-Etienne.

Vers 1882, SHAWENEGAN.

IX. GÉLINAS, JOSEPH. JOSEPH VIII.

GÉLINAS, Marie. Issus : *Jos.-Isaac*, b 23 janv. 1883. — *Luc-Olida*, b 28 fév. 1884. — *Jos.-Raphaël*, b 2 et s 6 av. 1885. — *Sévère*, b 3 fév. 1886 ; s. — *Anonyme*, s 5 nov. 1886. — *Lauda*, b 31 oct. 1887. — *Sévère*, b 22 juillet 1889. — *M.-Albina*, b 14 juin 1891. — *Narcisse*, b 25 mai 1893. — *Télesphore*, b 29 mai 1895. — *Eugène*, b 31 juillet 1897.

1885, (3 nov.) SAINT-BARNABÉ.

IX. GÉLINAS, HONORAT. ONÉSIME VIII.

GÉLINAS, Hermine. Issus : *Origène-Philius*, b 28 août 1886. — *Omer-Hector*, b 21 fév. 1890. — *Rose-Alberta*, b 2 av. 1892 ; s 15 sept. 1892. — *Arthur*, b 7 et s 19 juin 1893. — *Ange-Alberta*, b 12 sept. 1894.

1890, (21 janv.) SAINT-SÉVÈRE.

IX. GÉLINAS, ALIDE. ONÉSIME VIII.

LAMPRON, Zelia. Issue : *Lse-Rosalie*, b 4 sept. et s 1891.

1889, (22 juillet) SAINT-BARNABÉ.

IX, GÉLINAS, HORMIDAS. ONÉSIME VIII.

RIVARD, Aurore. Issus : *Anna-Ozeline*, b 10 oct. 1890. — *Eméry*, b 10 déc. 1891. — *Is-Georges*, b 29 mai 1893. — *Philippe*, b 7 fév. 1895.

1876, (11 janv.) SAINT-ÉTIENNE.

IX. GÉLINAS, P.-ADOLPHE. PIERRE-ADOLPHE VIII.
 c PAILLÉ, Louise. Issus : *Adolphe*, b 12 nov. 1876.—*Gédéon*, b 22
 mars 1879.

1892, (6 av.) YAMACHICHE.

IX. GÉLINAS, LS-ADOLPHE. NARCISSE VIII.
 GÉLINAS, Joséphine. Issu : *Napoléon-Roméo*, b 29 janv. 1893.

1889, (26 nov.) SAINT-BARNABÉ.

IX. GÉLINAS, ARTHUR. THÉODORE VIII.
 GÉLINAS, Azélie-Elzire. Issues : *M.-Blandine*, b 28 sept. 1890.
 —*M.-Anne-Ivonne*, b 26 sept. 1892.—*Leonida-Bibiane*, b 6 mai 1894.

1861, (2 juin) MONTRÉAL.

IX. GÉLINAS, EVARISTE. JOSEPH VIII.

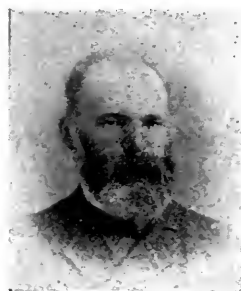

EVARISTE IX.

VILLEMURE, Adéline. Issus : *Joseph*, b
 26 fév. 1862, à Kingston ; s 3 fév. 1864.
 —*Evariste*, b 15 juillet 1863 ; s av. 1864.
 — *Adelina*, b 1 juillet 1864 ; s 1882. —
Georgiana, b 4 oct. 1867 ; m 10 janv.
 1898, à Henri Hébert (Honoré et Joséphine
 Moreau ; s 13 mars 1898), — *Albert*, b 3
 oct. 1869 ; m 20 janv. 1896, à M.-Louise
 Condon ; médecin, réside à St-Guillaume
 d'Upton. — *Louis-Jos.-Napoléon*, b 4 av.
 1872 ; s 2 juin 1874. — *Jos.-Léon*, b 29
 mars 1875. — *Ls-Herménégilde-Arthur*, b
 3 juillet 1877.—*Diana-Blanche*, b 16 fév.

1880.—*Delphine-Eléonore*, b 6 mars 1882.

1877, (3 déc.) MONTRÉAL.

IX. GÉLINAS, PIERRE-BENJAMIN. PIERRE VIII.

GÉLINAS, Emma. Issus : *Flavien-Josephat*, b 27 oct. 1878 ; s 1
 fév. 1880.—*Leona-Maria-Emma*, b 10 déc. 1879 ; s 1880.—
M.-Anna-Eugénie, b 11 sept. 1881.—*M.-Emilia-Rebecca*, b 27
 juillet et s 31 août 1888.

1895, (22 oct.) MONTRÉAL.

IX. GÉLINAS, THOS-PII.

PIERRE VIII.

EMOND, Celima. Issus : *M.-Adrienne-Aline-Aurélie*, b 6 fév. 1897, à Vaudreuil.—*Pierre-Hugues*, b 10 juillet 1898.

1881, (28 fév.) MONTRÉAL.

IX. GÉLINAS, CERONIQUE.

EDOUARD VIII.

SCILZ, Année. Issus : *Achille-Wellie*, b 24 août 1882 ; s 1894. — *M.-Emérencienne*, b 12 août 1883, à la Pointe-du-Lac¹.—*Mathias*, b¹ 22 août 1884, s¹ 1885.—*Anonyme*, s¹ 1885.—*M.-Anne*, b¹ 26 mars 1887.—*Béatrice*, b¹ 30 mars 1889.—*M.-Aldea*, b¹ 18 mai 1891 ; s 19 av. 1893.—*Antonia*, b¹ 18 mai 1891 ; s 29 av. 1893.—*Georgiana*, b 23 août 1892.

1874, SAINTE-FLORE.

IX. GÉLINAS, BENJAMIN.

EDOUARD VIII.

BOURASSA, Malvina-Anaphlète. Issus : *Malvina-Anaphlète*, b 17 sept. 1875, à St-Barnabé¹.—*Benj.-Chs-Edouard*, b¹ 16 nov. 1876.—*Onés.-Hermès*, b 9 janv. et s 22 fév. 1885.—*Marg.-Marie-Ernestine*, b 31 janv. 1886.

1880, (4 nov.) SHAWENEGAN.

IX. GÉLINAS, PHILIPPE.

ANTOINE VIII.

BOUCHER, Edwidge. Issus : *Luce-Odile*, b 10 mars 1882, à St-Etienne.—*Flore-Amunda*, b 25 juillet 1883.—*Celina-Joséphine-Flora*, b 22 fév. 1885.—*Amédée-Oliva*, b 24 nov. 1886.—*Jos.-Louis*, b 22 fév. 1888.—*M.-Laura*, b 2 av. et s 4 août 1890.—*Jos.-Arthur*, b 6 oct. 1892.—*M.-Blanche*, b 13 déc. 1894.—*Jos.-Arthur*, b 11 oct. 1896.

1870, (26 av.) SAINT-BARNABÉ.

IX. GÉLINAS, THADÉ.

LUC VIII.

BOURNIVAL, Sophie. Issus : *M.-Aurore*, b 26 juillet 1871 ; m 10 sept. 1889, à Moïse Grenier (Ant. et Philie Matheau).—*M.-Alexina*, b 25 mars 1873, à St-Etienne² ; m 3 oct. 1891, à Uldéric Lampron (Narcisse et Pélagie Lemay).—*Wilfred*, b² 12 fév. 1875.—*Télesphore*, b² 14 mars 1877.—*Albertine*, b 17 av. 1879.—*Lucien*, b 30 juillet et s 11 oct. 1883.—*Théodore*, b 23 déc. 1884.—*Théodorat*, b 23 janv. 1887.

1873, (17 juin) SAINT-ELIE.

IX. GÉLINAS, SÈVÈRE.

LUC VIII.

ADAM-LABRANCHE, Lumina. Issus : *M.-Adeline*, b 11 août 1875.—*Jos.-Adélarde*, b 14 sept. 1877.—*Napoléon*, b 16 août 1879.

1878, (22 janv.) SAINT-ETIENNE.

IX. GÉLINAS, PHILIPPE.

LUC VIII.

CROCHETIÈRE, Dorothé. Issue : *Oliva*, b 19 oct. 1879.

1875, (19 oct.) SAINT-BARNABÉ.

IX. GÉLINAS, LUC.

LUC VIII.

LAVERGNE, Mérélice. Issus : *Albina*, b 1 et s 3 janv. 1877.—*Cléophas-Origène*, b 7 et s 13 mars 1878.—*Rozelina*, b 7 av. 1879.

1864, (23 août) SAINT-BARNABÉ.

IX. GÉLINAS, THOS-EVARISTE.

CHARLES VIII.

1^o BELLEMARE, Alphée-Sophie. Issus : *Hermida*, b 15 juin 1865.—*Flore*, b 2 sept. 1866 ; m 4 août 1885, à Charles Saint-Pierre (Narcisse et Sophie Bourassa). — *Albert*, b 8 et s 28 fév. 1868. — *Odile*, b 11 fév. 1869.—*Agnès-Dagueur*, b 2 oct. 1870 ; m 11 janv. 1887, à Edmond Lacombe (Onés. et Lse Martin).—*Euphros.-Elisa*, b 31 déc. 1871.—*Théod.-Ls.-Albert*, b 5 déc. 1873 ; s 26 déc. 1891.—*Ths-Dionis*, b 2 déc. 1875 ; s 1882.—*Raph.-Ths-Wilbré*, b 5 mai 1878 ; s 1882. — *Jos.-Généreux*, b 30 mars 1881. — *Alphonsine*, m 24 juillet 1893, à Alexandre Lesieur (Laurent et Sophie Bettez).

2^o TRAHAN, Elzire, m 12 janv. 1890. Issus : *Anonyme*, s 10 sept. 1890.—*Alphonsine-Artilia*, b 1891 ; s 24 fév. 1892.—*Tous-saint-Antonio-Elphège*, b 1 nov. 1892.—*Albert-Chs-Edouard*, b 28 et s 30 juin 1894.

1880, (28 sept.) SAINT-ELIE-DE-CANTON.

IX. GÉLINAS, FORTUNAT.

CHARLES VIII.

MELANÇON, Agnès. Issus : *M.-Joséphine*, b 12 sept. 1881, à St-Barnabé. — *Jos.-Elmidas*, b 24 mai 1883 ; s 25 mars 1884. — *Euchariste-Fortunat*, b 7 fév. 1885. — *Hormidas*, b 9 janv. 1887. — *Pierre-Evariste*, b 30 oct. 1888.—*M.-Lse-Smerelda*, b 4 janv. 1891.—*Caroline-Diana*, b 4 sept. 1892.—*Jos.-Emile-Evariste*, b 13 août 1894 ; s 14 sept. 1895.

1871, (25 nov.) SAINT-BARNABÉ.

IX, GÉLINAS, CYRILLE.

CHARLES VIII.

1^o ROBIDA, Elisabeth. Issus : *Virginie-Aristide*, b 19 av. 1874.
 — *Edmond*, b 14 août 1875. — *Lse-Arline*, b 10 mars 1879. —
Cyriac-Aimé, b 28 nov. 1880. — *Virginie-Albertine*, b 18 fév. 1883.
 2^o GÉLINAS, Philomène (veuve d'Elie Lavergne, s 15 av. 1892).

SAINT-ÉTIENNE.

IX. GÉLINAS, JOSEPH.

CHARLES VIII.

BELLEMARE, Delphine. Issus : *Philomène*, m 29 av. 1890, à
 Augustin Lachance (Aug. et Lse Giguère) ; s 19 mai 1892. — *Albert-
 Alfred*, b 16 fév. 1859. — *M.-Odile*, b 7 nov. 1860.

SAINT-BARNABÉ.

IX. GÉLINAS, MAJORIQUE.

EDOUARD VIII.

MAHEU, Malvina. Issus : *Arthur-Majorique*, b 22 mars 1892. —
Bernadette, b 6 et s 29 juin 1893. — *Sév.-Hormidas-Alexandre*, b 3
 août 1894.

1890, (9 sept.) SAINT-SÉVÈRE.

IX. GÉLINAS, ODILON.

ANTOINE VIII.

LAMY, Dina. Issus : *Donat-Evariste*, b 20 août 1896. — *Adam*,
 s 27 fév. 1897.

1896, (20 janv.) SAINT-GUILLEUME D'UPTON.

X. GÉLINAS, ALBERT.

EVARISTE IX.

CONDON, M.-Louise. Issu : *Albert-Evariste*, b 15 déc. 1897.

Les Gélinas de Maskinongé descendent de GÉLINAS-LACOURSE, *Pierre III*, marié à *Bourbeau Madeleine*, le 2 juin 1704, au Cap-de-la-Madeleine. Leur ancêtre s'appelait *Alexis*, b 2 juin 1717. Cet Alexis Gélinas s'est marié à Josephite Houde et est mort à Maskinongé, le 19 mars 1792. Parmi ses enfants nés à Maskinongé se trouvent : *Alexis*, b 1770 ; s 15 av. 1785. — *Alexis*, b 19 et s 21 av. 1785. — *Marguerite*, b 14 av. 1786. — *Augustin*, b 10 oct. 1787.

Un Joseph Gélinas s'est marié à Marie Saint-Julien-Mofils et a eu pour enfants : *Josephite*, b 19 mai 1800. — *Julie*, b 1807 ; s 13 nov. 1809. — *Antoine*, m 20 nov. 1837, à Julie Shiller.

Un autre, Jean Gélinas, s'est marié à Madeleine Saint-Germain et a eu : *M.-Amable*, b 8 juillet 1814. Enfin, on voit les décès suivants à Maskinongé : *Gélinas*, Marguerite, épouse en secondes noces de Jos. Bernier, s 27 av. 1790, à 39 ans.—*Gélinas*, M.-Anne, épouse d'Ignace Ayotte, s 19 nov. 1809, à 63 ans.

Maintenant, il a été impossible d'identifier les membres suivants de la famille Gélinas :

Registres d'Yamachiche. — GÉLINAS, *Louise* (s 10 fév. 1860) épouse d'Alexis Gélinas, 1^o remariée, le 17 fév. 1806, à *Dionne* Antoine (Alexandre et Madeleine Michaud) ; 2^o à *Dubé* Antoine (Bernard et Thérèse Chrétien).

Registres de Saint-Barnabé. — GÉLINAS, *Josephite*, épouse de Magloire Lesieur, s 29 mars 1837, à 79 ans.—GÉLINAS, *Euchariste*, époux de Marie Boucher, s 8 août 1883, à 26 ans.—GÉLINAS, *Marie*, épouse de Pierre *Dubé*, s 2 av. 1888, à 60 ans.—GÉLINAS, *Emilie*, veuve de Louis *Lesieur*, s 5 mai 1891, à 68 ans.—GÉLINAS, *Evariste* et Marie *Diamond* ; m 20 oct. 1874 ; issus : *Evariste*, b 6 août 1875.—*Adam*, b 6 oct. 1876.—*M.-Lea*, b 7 août 1877.—*M.-Anne*, b 1 mars 1880.

Registres de Saint-Etienne. — GÉLINAS, *M.-Euphrosine*, épouse de Paul *Héroux*, s 20 mai 1860, à 46 ans ; voir p. 165.—GÉLINAS, *Johny* (Johny et Oliv. Bouchard), s 18 mars 1865, à 11 mois.—GÉLINAS, *Hortense*, épouse de Pierre *Isabel*, s 20 mars 1872, à 21 ans et 9 mois. — GÉLINAS, *Geneviève*, épouse de Léandre *Melançon*, s 16 nov. 1886, à 73 ans, voir p. 170.—GÉLINAS, *Marie*, épouse de Pierre *Maheu*, s 8 nov. 1874, à 70 ans, voir p. 165.—GÉLINAS, *Abraham*, époux d'Adélaïde Descoteaux, s 11 janv. 1878. — GÉLINAS, *Calixte*, époux de M.-Louise *Lavergne*, s 24 fév. 1879, à 77 ans.—GÉLINAS, *Elisa*, épouse de Louis *Langlois*, s 25 nov. 1880, à 22 ans.—GÉLINAS, *Jean-Bte*, époux de Pélagie *Chainé*, s 22 nov. 1880, à 82 ans.—GÉLINAS, *Napoléon*, époux de Zelia *Comeau*, s 17 oct. 1889, à 24 ans.—GÉLINAS, *Emilie*, épouse d'Adolphe *Roy*, s à 70 ans, voir p. 165.—GÉLINAS, *Scholastique*, épouse de Joseph *Benoit*, s 27 oct. 1891, à 87 ans, voir p. 167, probablement fille d'Alexis et de Geneviève Boulanger.—GÉLINAS, *Olivine*, épouse de Jean *Bastien*, s 2 fév. 1892, à 56 ans.—GÉLINAS, *Marie...*, épouse de James *Bournival*, s 5 mai 1896, à 27 ans.—GÉLINAS, *Clément*, m à Olivine *Lampron*, issu : *Elz.-Ferdinand*, 1 26 juin 1880. — GÉLINAS, *Clément*, m à Georgiana *Hébert*, issu : *Josephat*, b 14 mars 1898.

Registres de Shawenegan. — GÉLINAS, *Frs-Marcien*, b 14 oct. 1841, à St-Barnabé ; m 7 juillet 1863, à Celina Blais (Ant. et Marie Gélinas).

—GÉLINAS, *Philie*, épouse de James *Hill*, s 21 août 1863, à 26 ans (1).
 —GÉLINAS, *Marie*, épouse d'Antoine *Lampron*, s 1 av. 1864.—
 GÉLINAS, *Anastasie*, épouse d'Olivier *Lampron*, s 5 août 1891, à 71
 ans.—GÉLINAS, *Isaac* et *Année Hill*, issu : *Jos.-William*, b 13 mars
 1897.—GÉLINAS, *Arthur* et *Celina Gaudet*, issu : *Jos.-Albert*, b 20
 avril 1897.—GÉLINAS, *Clément* et *Georgiana Hébert*, issu : *Joseph-
 Edouard*, b 12 juillet 1897. — GÉLINAS, *Napoléon* et *Malvina
 Lapolice*, issus : *M.-Denise*, b 5 oct. 1897.—*Jos.-Albert*, b 5 octobre
 1897. N.-B.—M. Napoléon Gélinas doit être le fils de GÉLINAS,
Clément VIII, marié à *Olive Boucher*, voir p. 213.

Corrections. — A la page 62, sixième ligne, aux mots : *nous
 ont même aidé dans notre travail*, ajouter : *et aucun d'eux ne nous
 a soujffé mot de cette tradition*. Page 64, vers la fin, à la phrase :
*Le travail historique, fait par M. Bellemare, est bien précieux ; il
 a dû lui coûter beaucoup de travail*, au lieu de... *lui donner bien
 du trouble*. M. l'abbé N. Caron n'a pu reviser lui-même l'épreuve
 de son manuscrit ; de là, plusieurs autres petites fautes typogra-
 phiques qui apparaissent, eussent été évitées. M. l'abbé Caron écrit :
aux Trois-Rivières, au lieu : de *à Trois-Rivières*.

Avec la généalogie de la famille Gélinas se termine le second
 volume du présent travail. Malgré des erreurs inévitables, bien des
 erreurs même, — il eût fallu, en effet, au moins cinq à six années
 d'un travail ardu, pour achever parfaitement les trois seules généa-
 logies des familles Desaulniers, Gélinas et Bellemare — l'on verra
 que ce volume a cependant exigé une somme de recherches très
 considérable. Et, c'est après l'avoir fini que nous constatons les
 lacunes malheureuses qu'il renferme. Bien des fois même nous avons
 été tenté de jeter le manuscrit au panier. Les généreuses souscrip-
 tions venues d'un peu partout, ont relevé notre courage, plus d'une
 fois. D'un autre côté, nous l'avouons franchement, ces recherches
 dans nos archives de paroisse, sur le passé des vieilles familles
 d'Yamachiche, ont fini par absorber tous nos loisirs. Elles nous sont
 même devenues un véritable plaisir que le temps et les obstacles n'ont
 pu faire qu'augmenter, et cela est d'une rigide vérité.

(1) Depuis, nous avons pu revoir les registres de St-Sévère, et nous avons
 trouvé James Hill (Jos. et M.-Anne Charlton, de Trois-Rivières), m le 12 août
 1856, à Philie Gélinas (Abraham et Luce Audet-Lapointe, de Shawénegan).

Enfin, merci à M. Benjamin Sulte et à M. Raphaël Bellemare de leur bienveillante collaboration. Leurs écrits feront une heureuse diversion à l'assommante monotonie des noms, prénoms et des chiffres incalculables dont le volume est nécessairement rempli. Ils seront l'oasis qui reposera le lecteur agréablement.

Les souscripteurs. — Voici la liste des généreux souscripteurs au présent volume, avec les montants mis en regard :

Révd Alexis L.-Desaulniers, curé de Stanfold, Arthabaska....	\$50.00
M. François Gélinas, échevin de Trois-Rivières.....	50.00
M. Raphaël Bellemare, anc. inspecteur du Revenu, Montréal.	30.00
Révd Georges Vaillancourt, curé de St-Georges de Windsor...	15.00
Rév. Félix Pellerin, Washington, E.-U.....	15.00
Rév. Joseph Panneton, Baltimore, E.-U.....	15.00
M. Cyprien Gélinas, gérant de la <i>Guardian</i> , Montréal.....	15.00
Révd Chs-T. Bellemare, curé de Ste-Geneviève de Batiscan..	15.00
Révd Jos.-Elzéar Bellemare, curé de la Baie-du-Febvre.....	15.00
Révd J.-B.-Hereule Bellemare, curé de St-Zéphirin de Courval	15.00
Révd A.-Pierre Bellemare, curé de Ste-Monique de Nicolet...	15.00
Mgr Isaac Gélinas et Révd A.-N. Bellemare, Nicolet.....	10.00
Révd O.-Is. Hamel, curé de St-Remi de Tingwick.....	10.00
Révd Jos. L.-Desaulniers, curé de Bridgeport, Conn., E.-U...	10.00
Révd Edmond Grenier, curé de St-Grégoire de Nicolet.....	10.00
Révd J.-Denis Bellemare, curé de St-François de Brompton.	10.00
M. D.-B.-G. L.-Desaulniers, médecin, Nicolet.....	10.00
M. Elisée Bellemare, médecin, St-Barnabé de St-Maurice.....	10.00
M. Origène Bournival, médecin, St-Barnabé de St-Maurice...	10.00
M. H.-Damien Bellemare, architecte, Yamachiche.....	10.00
MM. Chs et Adélarde Gélinas, manufacturiers, Trois-Rivières.	10.00
M. Jos. Bellemare, Cultivateur (Petites-Terres), Yamachiche.	10.00
M. F.-X. Bellemare, notaire, St-Barnabé de St-Maurice.....	10.00
Révd. P.-Amable Lebrun, curé de St-Germain de Grantham...	10.00
M. Jules Milot, notaire, Yamachiche.....	10.00
M. Elisée L.-Desaulniers, agent d'immeubles, Montréal.....	10.00
M. Chs.-Noël L.-Desaulniers, greffier de Cour, Richmond.....	10.00
M. Alexis L.-Desaulniers, avocat, ex-M.P., Louiseville.....	10.00
M. Alexis-N. Bellemare, médecin, Yamachiche.....	10.00
M. Dionis L.-Desaulniers, avocat et traducteur officiel, Ottawa	10.00
M. Max.-Is. Bellemare, médecin, Wild-Rice, N.-D., E.-U.....	10.00

M. Pierre Gélinas, notaire, St-Aimé de Richelieu.....	\$ 5.00
M. Sévère L.-Desaulniers, agent d'affaires, Central Falls, R.-I.	5.00
M. Arthur L.-Desaulniers, marchand, Ste-Anne-de-la-Pérade.	5.00
M. Napoléon L.-Desaulniers, commis marchand, T.-Rivières.	5.00
M. Isaac L.-Desaulniers, commerçant, Trois-Rivières.....	5.00
M. Gilbert Blais, marchand, St-Paulin de Maskinongé.....	5.00
M. P.-Hugues Gélinas, notaire, St-Hugues de Bagot.....	5.00
M. Paul Bellemare, cultivateur, Riv.-du-Loup de Maskinongé.	5.00
M. Célestin Bellemare, commerçant, Trois-Rivières.....	5.00
M. Freddy Gélinas, journaliste, Ottawa.....	5.00
M. Eugène Gélinas, traducteur officiel, Montréal.....	5.00

Merci, bien des fois merci, aux aimables personnes dont on vient de lire les noms. Si la présente publication est menée à bonne fin, c'est à elles surtout que les vieilles familles d'Yamachiche seront redevables d'avoir pu débrouiller la lignée de leurs ancêtres, ces nobles pionniers, courageux défricheurs du sol d'Yamachiche, que nous foulons avec tant de bonheur, aujourd'hui.

Le troisième tome comprendra les familles Descôteaux, Duplessis, Grenier, Héroux, Milot, Panneton, Pellerin, Pothier, Saint-Louis, Trahan et quelques autres. Le manuscrit en est entièrement fini. Si les membres de ces diverses familles font preuve de générosité, nous livrerons le manuscrit aux imprimeurs, à la fin du présent mois de janvier. A eux d'agir, de venir à notre aide, efficacement.

Notre intention est de publier les généalogies de toutes les vieilles familles d'Yamachiche. En accomplissant ce travail énorme nous avons le ferme espoir qu'il se trouvera encore des personnes disposées à apprécier matériellement cette publication. A elles de nous procurer le nerf de la guerre toute pacifique entreprise contre..... les archives de nos paroisses du district de Trois-Rivières. En exhumant des cahiers poudreux l'histoire de la filiation de nos pères il semble que nous faisons une œuvre méritoire, digne d'encouragement.

Un mot encore et nous fermons le livre. En entreprenant ces travaux généalogiques, nous n'avons pas le moins du monde l'idée de nous enrichir. Loin de là. Le contraire est plutôt à redouter. La satisfaction éprouvée, en voyant nos efforts justement appréciés, est une récompense suffisante pour dédommager nos labeurs. Et cela suffit, amplement. Que les parents, les amis des familles dont nous écrivons les généalogies, se montrent généreux ; tout ira bien.

M. Sulte nous écrivait dernièrement : " La vente des études historiques rapporte des déficits sur les bords fleuris du Saint-Laurent et de l'Ottawa ;

Jamais je ne l'oublierai ! "

Parole bien vraie sortie de la bouche d'un homme du métier. Cependant, c'est avec l'espoir de passer ce terrible rubicon, ce véritable cap des tempêtes pour ceux qui osent publier des travaux historiques en Canada, que nous allons livrer le manuscrit du troisième volume aux imprimeurs.

Nous reproduisons ici les articles élogieux publiés par certains journaux, etc., lors de l'apparition du premier tôme, au mois d'août dernier :

(DE "LA PRESSE", AOÛT).

Les Familles d'Yamachiche, tel est le titre d'une jolie brochure de 250 pages, avec illustrations, que vient de publier M. F. L.-Desaulniers, ancien député de Saint-Maurice. MM. C. O. Beauchemin et Fils, libraires, de la rue Saint-Paul, en sont les imprimeurs. Ce volume renferme dix généalogies des vieilles familles d'Yamachiche, avec une page de gravures à chaque généalogie, publiée dans l'ordre suivant : les familles Blais, Lacerte, Lamy, Loranger, Vaillancourt, Gérin-Lajoie, Boucher, Carbonneau, Caron et Comeau.

M. Desaulniers, dans son travail, a adopté la méthode de Mgr Tanguay. Deux autres volumes seront aussi publiés prochainement. En son entier, ce dictionnaire généalogique comprendra trente-cinq familles, dont la filiation a pu être retracée, depuis 1703 jusqu'à 1898. Fruits de larges et patientes recherches dans les archives de Trois-Rivières, et les registres de paroisses, cette publication ne manquera pas d'intéresser les enfants de la vieille paroisse d'Yamachiche, dispersés un peu partout, aujourd'hui.

Les gravures du volume sont très bien faites et sortent des ateliers de *La Presse*. On y voit nombre de figures connues dans notre monde politique, littéraire et religieux : feu Ant. Gérin-Lajoie, son vieux père et ses neuf frères, parmi lesquels Phon. E. Gérin et M. l'abbé Denis Gérin, curé de Saint-Justin ; feu l'hon. juge Thomas Loranger, l'hon. juge L.-O. Loranger et ses trois fils : les célèbres vicaires-généraux Chs Olivier et Thomas Caron ; M. Georges Caron, ancien député de Ma-kinongé, et son fils Hector, député actuel du même comté, à Québec ; M. le notaire J.-B. Comeau, de Saint-David, etc., en tout soixante et dix portraits.

M. Raphaël Bellemare a écrit une très belle préface à ce volume, qui lui rappelle tant de chers souvenirs de sa paroisse natale. A la suite de la préface, M. Bellemare a inséré un travail fort intéressant sur les commencements d'Yamachiche, en 1703. M. Benjamin Sulte a aussi collaboré à ce travail, en y écrivant une "clef" qui permettra au lecteur de connaître facilement la filiation des familles. Bref, M. Desaulniers nous donne un volume précieux, qui prouve le vif attachement qu'il a toujours porté à sa paroisse natale. Il est toujours beau et louable de rappeler le souvenir et les faits et gestes des aïeux. M. Desaulniers a heureusement accompli une œuvre dont ses compatriotes lui sauront gré. Le volume est dédié à l'hon. M. J.-E. Robidoux, secrétaire provincial. "En souvenir, dit M. Desaulniers, d'une amitié sincère, vieille de vingt-cinq ans." Notre nationalité ne pourrait que gagner à la survivance plus fréquente de l'amitié aux divisions politiques.

(DU "TRIFLEUVIEN", 20 AOÛT).

M. F. L.-Desaulniers, avocat, ancien député de Saint-Maurice, vient de publier le premier volume de *Les vieilles familles d'Yamachiche*, ouvrage auquel il travaille depuis si longtemps.

L'ouvrage entier formera trois volumes et comprendra les généalogies des trente-six plus vieilles familles d'Yamachiche. La partie parue contient les généalogies des familles Blais, Lacerte, Lamy, Loranger, Vaillancourt, Gérin-Lajoie, Boucher, Carbonneau, Caron et Comeau, avec portraits des principaux membres de ces familles. M. Raphaël Bellemare, le vieux publiciste qui lui aussi est un enfant d'Yamachiche, a écrit pour ce volume une savante préface dans laquelle il a étudié quelques-uns des problèmes qui soulevait l'histoire des premiers temps d'Yamachiche. M. Nérée Beauchemin, le sympathique auteur des *Floraisons matutinales*, a enrichi l'ouvrage d'une poésie chantant les gloires de sa paroisse natale.

Nous félicitons M. Desaulniers du zèle qu'il déploie pour arracher à la poussière de l'oubli le passé d'Yamachiche. Il fait œuvre de piété filiale.

(DE "LA MINERVE", 10 SEPTEMBRE).

" Dans *Les vieilles familles d'Yamachiche*, M. F. L.-Desaulniers nous donne la généalogie complète de dix familles de cette paroisse. Ce premier volume — car il sera suivi de deux autres — comprend les familles Blais, Lacerte, Lamy, Loranger, Vaillancourt, Gérin-Lajoie, Carbonneau, Caron et Comeau.

En parcourant ce volume, on est étonné de voir le nombre des hommes remarquables qui sont sortis de la paroisse d'Yamachiche. Ainsi les familles Blais et Lamy ont fourni nombre de membres distingués au clergé. La famille Lacerte nous a donné des prêtres, des médecins, des députés. A la famille Loranger nous devons des ministres de la Couronne, des juges, des avocats, des prêtres. Parmi les Gérin-Lajoie, il y a eu des écrivains distingués, des membres du clergé que l'on comptait parmi nos plus vigoureux publicistes, des politiciens influents, des journalistes de renom, comme Antoine et Elzéar Gérin-Lajoie, qui tous deux ont brillé à *La Minerve*. Nous pourrions continuer longtemps cette nomenclature; car, un peu partout, en notre pays, on trouve d'anciens enfants d'Yamachiche occupant des positions en vue.

Avec beaucoup de patience et de travail, M. Desaulniers a pu réunir la généalogie complète des plus vieilles familles de la paroisse, quarante-six en tout. C'est une œuvre considérable, car les premières concessions de cette paroisse remontent à 1672, et les premiers défrichements à 1703. Il a réussi au-delà de toute espérance. Un travail de ce genre a plus qu'un intérêt local, surtout quand il s'agit d'une localité comme Yamachiche, dont les familles souches ont poussé des rejetons dans toutes les parties du Canada et dans tous les centres canadiens des Etats-Unis. Il permet d'éclaircir plusieurs questions historiques controversées et révèle des faits généralement ignorés du public. Ainsi, grâce à ces généalogies, on peut constater comment s'est faite la colonisation dans la Nouvelle-France.

" Il paraît évident, dit M. Raphaël Bellemare, dans une intéressante préface " à l'ouvrage qui nous occupe, que peu de nos aïeux ont fait des défrichements " importants dans notre pays. En lisant attentivement les généalogies de " M. Desaulniers, on remarquera que les premiers concessionnaires des terres " d'Yamachiche, les souches de nos familles, sont presque tous nés en Canada, " descendants de Français nés en France. Ce sont donc des Canadiens-français " qui ont pris possession des terrains agricoles, qui ont défrichés notre colonie " et l'ont peuplée par l'accroissement naturel des familles. Le progrès des " défrichements et de l'agriculture a dépendu de ce mode nécessairement lent " de peupler un grand pays nouveau, par un nombre restreint de familles, " quelque énergiques et fécondes qu'elles fussent ".

M. Raphaël Bellemare, dont nous venons de parler — encore un ancien de *La Minerve*, qu'il rédigeait avec talent il y a cinquante ans, — a écrit pour l'ouvrage de M. Desaulniers une préface et des notes historiques fort intéressantes sur les commencements d'Yamachiche. Il y établit sans conteste la

localité exacte des premières concessions faites à cet endroit, celui où s'établirent les premiers colons d'Yamachiche, quels étaient ces vaillants défricheurs, et où ils attaquèrent d'abord la forêt. Fait digne de remarque, les descendants de ces premiers colons, Etienne Gélinas, Jean-Baptiste Gélinas dit Bellemare et Pierre Gélinas dit Lacourse, occupent encore les terres où leurs ancêtres étaient venus s'établir, il y a deux cents ans.

Cela explique comment des hommes comme M. l'abbé Napoléon Caron, M. R. Bellemare, M. F. L. Desaulniers, consacrent leurs efforts à faire revivre l'histoire de leur village natal. C'est que nulle part ailleurs, peut-être, l'amour du terrain ne s'est conservé plus vivace. Les enfants d'Yamachiche ont un véritable culte pour leur paroisse, et c'est à bon droit, car elle a une histoire dont ils peuvent être fiers.

M. Nérée Beauchemin a écrit pour cet ouvrage une fort jolie poésie, intitulée *Patrie intime*, dans laquelle il chante

..... Le val
Où, par-dessus tous les toits, brille
La riche aiguille
De mon pieux clocher natal.
.....
Et puis, à l'ombre de ces toits
Si gais, si jolis, la famille
Vit si tranquille !
Nos bonnes gens sont si courtois !

(Du "SOLEIL", 6 DÉCEMBRE).

Nous arrivons peut-être un peu tard pour signaler au public cet intéressant volume, mais des circonstances indépendantes de notre volonté ne nous ont pas permis d'en parler avant aujourd'hui.

A première vue, il peut paraître assez peu intéressant au grand public de lire un volume consacré aux seules familles d'une paroisse quelconque. Mais quand on songe à la manière dont s'est formée la population de notre province et que les familles des grandes paroisses ont des ramifications sur toute l'étendue du pays, on comprend plus facilement tout l'intérêt qui peut s'attacher à un ouvrage de ce genre, pour le très grand nombre de personnes qui s'y trouvent naturellement concernées et dont la généalogie remonte directement aux premiers habitants de ces anciennes paroisses. C'est ce dont s'apercevront au premier coup d'œil ceux qui voudront parcourir l'intéressant volume de M. Desaulniers.

La fondation de Yamachiche remonte à plus de deux siècles (1685), et les premiers sérieux défrichements datent de 1703, ce qui est encore un âge fort respectable. On peut concevoir par ce seul détail combien des nôtres se trouvent directement intéressés au mouvement d'une population qui date de si loin et quel intérêt s'attache au panorama que l'auteur fait passer sous nos yeux et dans lequel plusieurs d'entre nous retrouvent des noms qui sont plus ou moins intimement liés à leur propre famille.

Tels sont les arbres généalogiques des Loranger, des Gérin, des Lacerte, des Comeau, des Boucher et de tant d'autres dont les descendants ou les alliés sont répandus un peu partout sur la vaste surface de notre pays. L'ouvrage de M. Desaulniers est conçu sur un plan très simple et formulé avec une grande clarté. Il est illustré d'excellentes et nombreuses gravures et précédé d'une intéressante préface par M. R. Bellemare et d'une charmante poésie par M. Nérée Beauchemin. En somme, c'est un ouvrage que nous n'avons pas besoin de recommander au public, parce qu'il se recommande suffisamment de son propre fonds. Ce volume n'est qu'un point de départ. Il sera suivi de plu-

sieurs autres dont le deuxième est actuellement sous presse, croyons-nous. Nous félicitons l'auteur du travail si utile qu'il a fait avec un sentiment tout filial, et nous lui offrons nos meilleurs souhaits pour la suite de son ouvrage,
NAPOLEON LEGENDRE.

(DE L'UNION DES CANTONS DE L'EST, 30 SEPT.)

M. F. L. Desaulniers, avocat et ancien député fédéral, nous a rendu une visite d'ami dimanche après les vêpres, et nous a en même temps fait cadeau d'un fort joli volume qu'il vient de livrer à la publicité. Merci de tout cœur à l'auteur.

Ce livre contient les dix généalogies des plus vieilles et des plus respectables familles de la paroisse de Sainte-Anne d'Yamachiche, comté de Saint-Maurice. Ces familles, aujourd'hui répandues partout, portent les noms de Blais, Lacerte, Lamy, Loranger, Vaillancourt, Gérin-Lajoie, Boucher, Carbonneau, Caron, Comeau. Cet ouvrage a en tête une intéressante préface, due à la plume féconde et élégante d'un enfant de cette paroisse, M. Raphaël Bellemare. Cet homme de lettres, qui occupe aujourd'hui une position distinguée dans la ville de Montréal, nous parle en maître des premières concessions seigneuriales sur le lac Saint-Pierre, des premiers actes des premiers seigneurs d'Yamachiche, des premiers colons et des premiers défrichements, du premier cadastre terminé en 1709, et enfin des paroisses détachées d'Yamachiche. Cette étude consciencieuse et savamment élaborée jette une grande lumière sur la période obscure des premiers jours de l'établissement de la petite colonie d'Yamachiche. Puis vient une délicieuse pièce de vers, d'assez longue haleine, inspiration de M. le docteur Nérée Beauchemin, d'Yamachiche, homme bien connu et fort estimé dans le pays des Muses. M. Desaulniers consacre ensuite deux cent huit pages de son livre à dresser les généalogies des dix familles dont il a été question plus haut. C'est une œuvre, qui semble de prime abord d'une grande aridité, mais qui ne manque pas d'attraits et qui comporte avec elle un haut mérite. Ce qu'il a fallu de patience, de travail et de recherches dans une foule de registres de paroisse, est chose plus facile à concevoir qu'on ne saurait l'exprimer. Honneur donc à l'infatigable auteur de ce charmant ouvrage.

La clef, pour parcourir avec facilité l'ouvrage, est de M. Benjamin Sulte, et M. Desaulniers en parle ainsi : " Rien de plus simple que cet arrangement. L'œil n'a pas à parcourir une suite de mots, et le sens de la note en est plus vite compris. La filiation des branches d'une famille, si touffu que soit l'arbre, devient facile à toute personne qui sait lire ".

Le second volume sera publié dans quelques mois ; il comprendra les généalogies des familles Desaulniers, Gélinas, Bellemare. " Ce livre, dit l'auteur, a été écrit pour reviver le souvenir des bien-aimés disparus, nos chers aïeux, dont les cendres enfouis dans le cimetière, dorment de leur dernier sommeil. Que l'exemple de leur vie, de leurs vertus, élève notre âme et nous porte à envisager l'avenir avec courage et ferme espoir en des jours meilleurs. Entre-tenons toujours vivace le culte des aïeux ".

Espérons donc que tous ceux qui descendent de ces anciennes familles d'Yamachiche se feront un devoir de se procurer ce volume, afin de pouvoir suivre sûrement la filiation de la génération actuelle qui en dérive. Succès, plein et entier, à notre ami, l'auteur de cet intéressant travail.

L'abbé F. BAILLARGEON.

(LETTRE DE M. F. VANASSE).

Saint-David d'Yamaska, 7 sept. 1898.

Mon cher ami ; j'ai reçu le premier volume des *Vieilles Familles d'Yamachiche*. Merci et veuillez bien accepter mes plus sincères félicitations. Je réserve à ton livre la place d'honneur, sur les rayons de ma bibliothèque. Il

Pa mérité, à raison du beau sentiment de pitié filiale qui l'a inspiré, et à raison de sa propre valeur historique. Il sera de plus, pour moi, un bon souvenir de notre vieille et franche amitié.

Qui saura jamais, mon cher ami, les veilles et les fatigues que ce répertoire familial a dû te coûter ! C'est un véritable travail de bénédictin, entrepris et mené à bonne fin, pour la glorification des ancêtres, sans autre espoir de rémunération que le devoir accompli.

Ton livre est le tableau d'honneur de la vieille et grande paroisse d'Ymachiche. Il restera désormais exposé à l'étude et à l'admiration de nos enfants et de nos arrière-petits-enfants. A nous et à eux de le bien étudier et de bien comprendre le haut enseignement religieux et patriotique qu'il nous donne.

Interroga majores tuos et dicent tibi, lisons-nous quelque part dans les Saintes Ecritures. Interrogés par nous, les *Vieilles Familles d'Ymachiche* nous répondront : C'est ici que nous avons établi nos foyers, il y a près de deux cents ans ; le sol que vous foulez aujourd'hui a été autrefois arrosé de nos sueurs et fécondé par notre travail ; c'est au prix de bien rudes combats que nous avons fait la conquête des libertés religieuses, civiles et politiques dont vous jouissez si paisiblement aujourd'hui ; conservez la terre paternelle qui renferme les ossements des pères de vos pères ; soyez toujours fidèles aux traditions de foi et d'honneur que nous tenions des anciens et que nous vous avons transmises comme un héritage sacré que vous devez transmettre à vos enfants, afin que *ceux-ci les transmettent, intacts, à leur tour, à ceux qui naîtront d'eux, de génération en génération*.

Voilà le langage de ce beau tableau dû à ta patience, à ton habileté et à ta piété filiale. Chaque famille devrait avoir son cahier généalogique. Un tel registre, véritable *livre d'or* familial, ne pourrait que nous faire aimer et chérir davantage nos foyers, vivifier et rendre plus vif l'amour sacré de la famille, qui est la source la plus pure et la plus abondante du grand et saint amour de la patrie. Encore une fois, merci ! et crois-moi, comme toujours, ton vieil ami.—FABIEN VANASSE.

(DU "COURRIER DU LIVRE", NOVEMBRE).

C'est un travail de bénédictin que celui entrepris par M. Desaulniers de retracer la généalogie des principales familles de l'intéressante paroisse de Yamachiche jusqu'à nos jours. Nous avons déjà en un avant-goût de ce travail dans son *Histoire de Yamachiche*, publiée en 1892. Ce volume sera suivi de deux autres.

Il est vrai que les études de ce genre n'ont, à proprement parler qu'un intérêt local ; mais combien est intense l'intérêt que nos bons vieux *habitants* portent à ces généalogies. Je crois opportun de rapporter ici un trait pour illustrer ce que je viens d'avancer. Mon père venait de mettre la dernière main à un tableau généalogique de sa famille, orné de nombreuses notes, et remontant jusqu'aux chainons de France. C'était en 1889, et le tableau embrassait une période de trois cents ans. Un brave cultivateur, à qui mon père montrait ce monument qui lui avait coûté bien des recherches, fut ravi d'admiration et offrit, séance tenante, à mon père, un beau gros pain de *sucre du pays*, pour s'en faire faire un semblable. Inutile d'ajouter que l'offre, toute généreuse qu'elle pût paraître aux yeux du brave homme, ne fut pas agréée et que le marché fut remis aux calendes grecques.

Ce premier volume renferme les généalogies des familles Blais, Lacerte, Lamy, Loranger, Vaillancourt, Gérin-Lajoie, Boucher, Carbonneau, Caron et Comeau.—RAOUL RENAULT.



TABLE DES MATIÈRES.

	PAGES.
DÉDICACE, à M. Raphaël Bellemare.....	VII
PRÉFACE, par M. Benjamin Sulte.....	IX
DISCOURS PRÉLIMINAIRE, par M. R. Bellemare.....	XV
NOTE SUPPLÉMENTAIRE.....	XXXII
CLEF.....	XXXII
GÉNÉALOGIES :	
Famille Desaulniers.....	1
Bellemare.....	65
Gélinas.....	157
Corrections.....	264
Les souscripteurs.....	265
Extraits de journaux.....	267



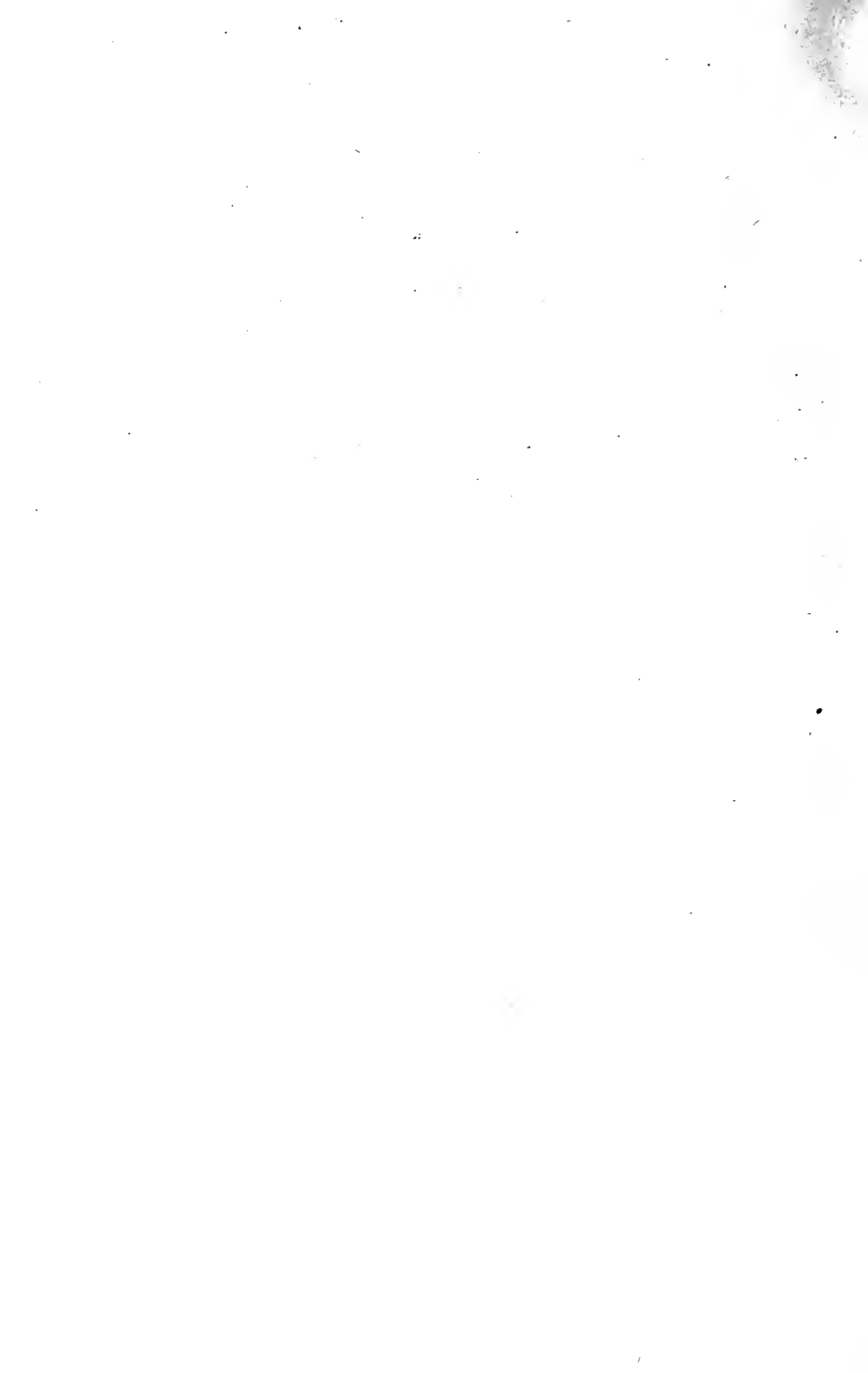



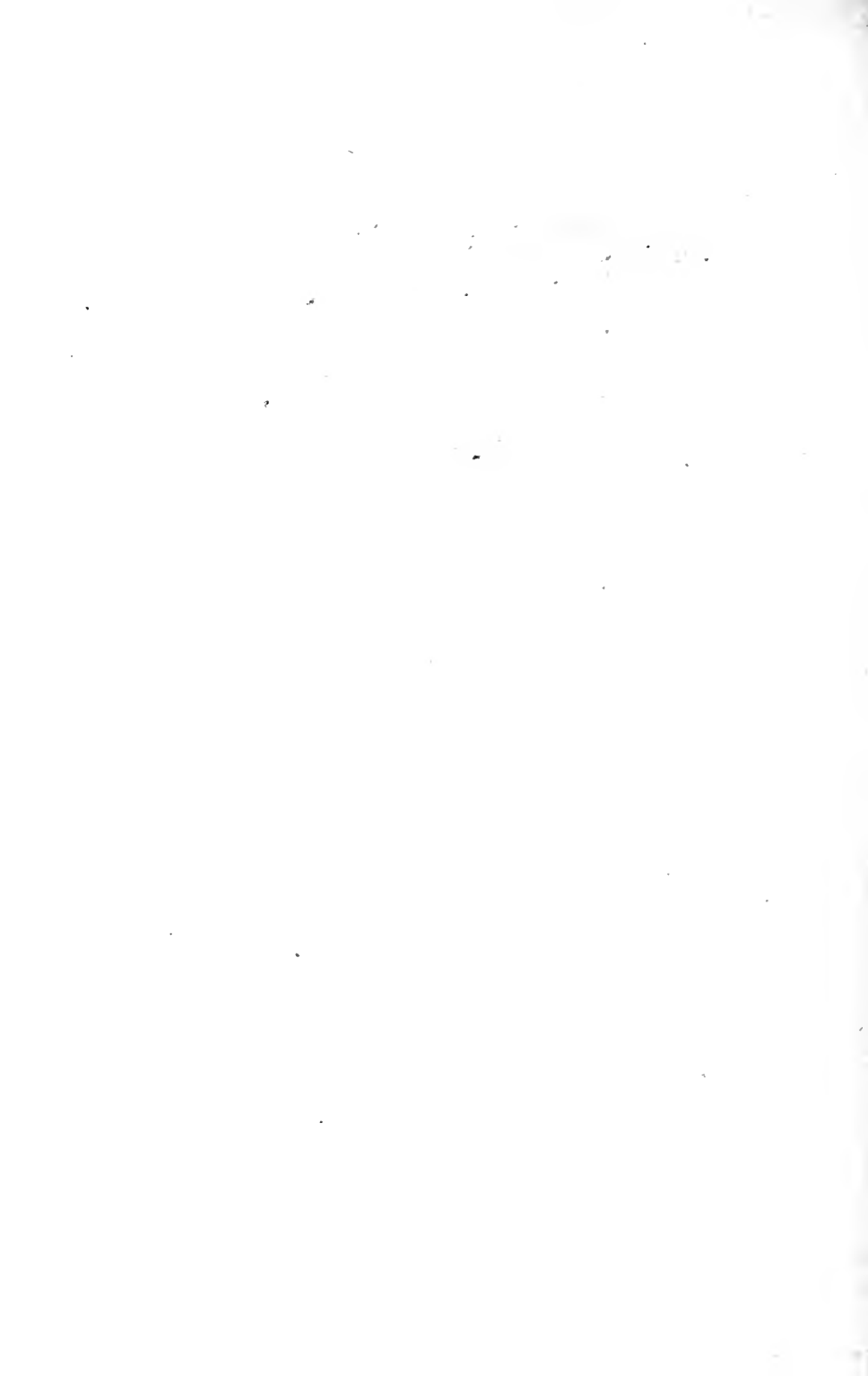

HC.BC.

D442v

Author Desaulniers F.L.

Title Les Vieilles Familles D'Yamachiche.

UNIVERSITY OF TORONTO
LIBRARY

Do not
remove
the card
from this
Pocket.

Acme Library Card Pocket
Under Pat. "Ref. Index File."
Made by LIBRARY BUREAU

